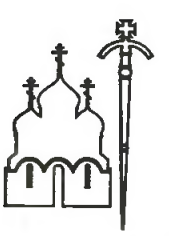

ИЗДАТЕЛЬСКИЙ СОВЕТ
РУССКОЙ ПРАВОСЛАВНОЙ ЦЕРКВИ

СВЯТЫЕ ПЕРВОВЕРХОВНЫЕ АПОСТОЛЫ ПЕТР И ПАВЕЛ

Икона XVI в.,
Новгород

МИНЕ́Я

ІЮ́НЬ

Г

ЧА́СТЬ ВТОРА́Я

ИЗДАТЕЛЬСКИЙ СОВЕТ
РУССКОЙ ПРАВОСЛАВНОЙ ЦЕРКВИ
МОСКВА
2002

ББК 86-372
М 62

**По благословению
Святейшего Патриарха Московского
и всея Руси
АЛЕКСИЯ II**

М 62 **Минея июнь, часть 2** — М.: Издательский Совет Русской Православной Церкви, 2002.— 616 с.

ISBN 5-94625-028-0

© Издательский Совет
Русской Православной Церкви, 2002

МЕ́СЯЦА ИЮ́НЯ В 16-Й ДЕНЬ

Свята́го и чудотво́рца Ти́хона Амафу́нтскаго

Стихи́ры, глас 8.

Подо́бен: Что́ вы наречём:

Имея́ житие́ равноа́нгельное,/ отложе́нием сласте́й сосу́д показа́лся еси́ Бо́жий./ Сего́ ра́ди тя, му́дре,/ святи́теля лю́дем Боже́ственна досто́йно поставля́ет/ и столп и утвержде́ние ве́ры,/ Ти́хоне, показу́ет, Богодохнове́нне,/ на вода́х правосла́вия пасу́ща/ тво́е ста́до, свяще́нне.

Боже́ственнаго испо́лнен ра́зума,/ ста́да яви́лся еси́ слове́снаго,/ сие́ воспитава́я благочести́вно/ на зла́це и́стинных уче́ний,/ всему́др па́стырь./ Те́мже твое́ свято́е ны́не торжество́ почита́ем,/ просла́вльшаго тя Го́спода велегла́сно сла́вяще:/ Ти́хоне Богому́дре всеблаже́нне,/ моли́ спасти́ся душа́м на́шим.

Чудесы́ Бог тя просла́ви,/ сла́вяй, о́тче, сла́вящих Его́ при́сно,/ во вре́мя бо честны́я и Боже́ственныя па́мяти твоея́, му́дре,/ зри́тся грезн* зрел сущ,/ пою́щим пресла́вное чу́до,/ от него́же ве́рнии, причаща́ющеся,/ освяще́ние и по́льзу прие́млют,/ досто́йно тя сла́вящии.

---

* грезн — гроздь, кисть плодов

И́ны стихи́ры, глас 4.

Подо́бен: Дал еси́ зна́мение:

Ум предочи́стив от стра́стнаго помраче́ния,/ пома́зание свя́то прия́л еси́,/ па́стырь Богоизбра́нен быв, всеблаже́нне./ Ду́хом Боже́ственным и правосла́вными уче́нии/ наста́вил еси́, блаже́нне, ста́до к зла́ку разуме́ния,/ к пути́ спасе́ному,/ сего́ ра́ди почита́ем тя свяще́нными пе́сньми.

Благода́ть прие́м исцеле́нием, пребога́те,/ боля́щим всегда́ подава́еши исцеле́ние/ и отъе́млеши стра́сти, бе́сы отгоня́еши/ и врачевство́ всем ве́рным еси́, Богоблаже́нне./ Те́мже Боже́ственную па́мять твою́ соверша́ем, ра́дующеся,/ честно́е и равноа́нгельское житие́ твое́ ублажа́ем.

Лоза́ благора́слена Боже́ственнаго виногра́да быв,/ добродете́телей Боже́ственныя гро́зды принесл еси́, преподо́бне,/ исцеле́нием ка́пли всем челове́ком иска́пающа при́сно,/ священнотаи́нниче всече́стне./ Те́мже, торжеству́юще прослáвную па́мять твою́,/ поклоня́емся мощем, просвеще́ние почерпа́юще.

И́ны стихи́ры Богоро́дице, глас 8.

Подо́бен: Что вы наречём:

Стра́нно та́инство, Чи́стая,/ безсе́меннаго Твоего́ Рождества́, Де́во, и ужа́сно,/ превосходя́ вели́чеством вся́ку мысль челове́чу./ Его́же бо не терпя́т зре́ти многоочи́тии/ и вси чи́ни святы́х А́нгел боя́тся,/ нам пло́тию породила́ еси́,/ не отсту́пльша же О́тча Существа́./ Сла́вим ро́ждшую Тя, Богоневе́сто.

Кому́ уподо́билася еси́, окая́нная,/ к покая́нию ника́коже возни́чущи, душе́,/ и огня́ не ужаса́ешися, злых жду́щаго?/ Воста́ни, и еди́ну к заступле́нию ско́рую призови́, и возопи́й:/ Де́во Ма́ти, моли́ Твоего́ Сы́на и Бо́га на́шего/ изба́вити мя се́тей льсти́ваго.

Всех заступле́ние, Влады́чице,/ пучи́ною преклоне́на мя те́мною/ и лю́те жите́йским треволне́нием/ потопля́емому мне при́сно,/ ка́плю ми́лости Твоея́ низпосли́,/ и ру́ку по́мощи Твоея́ пода́ждь ми,/ и ча́сти сподо́би мя избра́нных и пра́ведных,/ я́ко бе́здну ро́ждшая, Человеколю́бца.

Сла́ва, и ны́не, подо́бен то́йже:

Огнь ро́ждши нестерпи́мый, / попаля́ющ грехи́ и ороша́ющ ве́рныя, / ве́щная безме́рных мои́х, Пренепоро́чная Чи́стая, согреше́ний попали́ моли́твами Твои́ми / и росо́ю иста́явшую страстьми́ ду́шу мою́ прохлади́, / я́ко да Твою́ велегла́сно ми́лость / и си́лу велича́ю, раб Твой.

Крестобогоро́дичен. Подо́бен то́йже:

А́гница А́гнца я́ко ви́де, / на дре́ве простерта во́лею Кре́стнем, / вопия́ше ма́терски, боле́знующи с пла́чем: / Сы́не Мой, что́ стра́нное сие́ виде́ние? / Всем живо́т дая́й я́ко Госпо́дь, / ка́ко умерщвля́ешися, Долготерпели́ве, / земны́м подая́ воскресе́ние? / Сла́влю Твое́ мно́гое, Бо́же Мой, снизхожде́ние.

Тропа́рь, глас 1:

Пусты́нный жи́тель, и в телеси́ а́нгел, / и чудотво́рец яви́лся еси́, Богоно́се о́тче наш Ти́хоне: / посто́м, бде́нием, моли́твою Небе́сная дарова́ния прийм, / исцеля́еши неду́жныя и ду́ши ве́рою притека́ющих ти. / Сла́ва Да́вшему тебе́ кре́пость, / сла́ва Венча́вшему тя, / сла́ва Де́йствующему тобо́ю всем исцеле́ния.

НА У́ТРЕНИ

О́ба кано́на Окто́иха и свята́го на 4. Твори́ние Феофа́ново, глас 8.

Песнь 1

Ирмо́с: *Колесницегони́теля фарао́ня погрузи́ / чудотворя́й иногда́ / Моисе́йский жезл, крестообра́зно порази́в / и раздели́в мо́ре, / Изра́иля же беглеца́, пешехо́дца спасе́, / песнь Бо́гови воспева́юща.*

Виде́нии па́че ума́ исполня́емь, Ти́хоне блаже́нне, / и отту́ду Боже́ственныя зари́ насыща́яся, / пода́ждь пою́щим тя благода́тный глас, / и́мже яви́мся досто́йни твоя́ добродете́ли пове́дати.

Прие́мся пути́ лу́чшаго от ю́ности, / все прароди́тельное име́ние, я́коже прах, ми́мо текл еси́ / и, ни́щим разда́в, воздая́ние обре́л еси́ стори́цею, / глаго́лом, блаже́нне, ве́ровав Го́спода твоего́.

И́же в Вы́шних почива́яй, се́рдце твое добродете́лей дом обре́т, всели́ся/ и в тебе́ упоко́ися:/ со Отце́м бо, я́коже рече́,/ оби́тель в тебе́ сотвори́, предочище́ну Ду́хом.

Богоро́дичен: Бог Челове́к бысть из утро́бы Твоея́, Пречи́стая,/ и Де́ву па́ки Тя по рождестве́ сохрани́,/ естество́ же обожи́в, е́же подо́бию сопроти́вно, даде́ пе́рвое достоя́ние.

Песнь 3

Ирмо́с: *Утвержде́й в нача́ле небеса́ ра́зумом/ и зе́млю на вода́х основа́вый,/ на ка́мени мя, Христе́, за́поведей Твои́х утверди́,/ я́ко несть свят, па́че Тебе́, еди́не Человеколю́бче.*

Зла́то и сребро́, я́коже зе́млю попира́емую, вмени́л еси́/ и, я́ко уме́ты, мирску́ю сла́ву,/ неукло́нно бо твой ум возве́л еси́ к нетле́нным,/ я́же и получи́в, всели́лся еси́, Ти́хоне Богому́дре пребога́те.

Я́ко да лу́чшую жизнь и ве́чно пребыва́ющую получи́ши, свяще́нный Ти́хоне,/ преоби́дел еси́ жизнь тле́нную, му́чениче,/ произволе́нием всем де́лу сам себе вдав.

Стоя́л еси́ на суди́щи иногда́ учи́тельсте,/ испове́дая Христа́ Царя́ со дерзнове́нием, не ужаса́яся ран, ни сме́рти, чу́дне,/ враги́ вспять твоими глаго́лы улови́л еси́.

Богоро́дичен: Не отри́нул еси́, Христе́,/ облещи́ся в смердя́щаго и дале́че Тебе́ бы́вша грехо́м,/ но от ложе́сн прие́м Деви́ческих нищету́ мою́,/ боготвори́ши и спаса́еши за мно́гую бла́гость.

Ин конда́к, глас 8.

Подо́бен: Взбра́нной:

Иже Боже́ственнаго Ду́ха благода́тию избра́н святи́тель яви́ся/ и чудотво́рец показа́ся преди́вен./ Я́ко со́лнце, чудесы́ сия́я, Ти́хоне,/ па́мять твоя́ пресве́тлая./ Те́мже зове́м ти:/ ра́дуйся, преслову́щее ми́ру свети́ло.

Седа́лен, глас 4.

Подо́бен: Ско́ро предвари́:

Улучи́ти жела́я ве́чную жизнь,/ от страсте́й очи́стил еси́ твою́ ду́шу воистинну, Богому́дре

о́тче наш./ Те́мже свяще́ния прия́л еси́ зарю́,/ дарова́ния исцеле́ний излива́еши ве́рою к покро́ву твоему́ притека́ющим,/ Ти́хоне блаже́нне.

Сла́ва, и ны́не, Богоро́дичен:

Еди́на, ро́ждшая Творца́ всему́,/ еди́на, украси́вшая челове́чество Рождество́м Твои́м, Богоневе́сто,/ изба́ви мя от се́ти льсти́ваго врага́,/ поста́ви мя на ка́мени Христо́вых хоте́ний,/ Того́ моля́щи приле́жно, Его́же воплоти́ла еси́.

Крестобогоро́дичен:

Де́во Пренепоро́чная, Ма́ти Христа́ Бо́га,/ ору́жие про́йде Твою́ пресвяту́ю ду́шу,/ егда́ распина́ема ви́дела еси́ во́лею Сы́на и Бо́га Твоего́./ Его́же, Благословле́нная, моля́щи не преста́й проще́ние прегреше́ний нам дарова́ти.

Песнь 4

Ирмо́с: ***Ты моя́ кре́пость, Го́споди,/ Ты моя́ и си́ла,/ Ты мой Бог, Ты мое́ ра́дование,/ не оста́вль не́дра О́тча/ и на́шу нищету́ посети́в./ Тем с проро́ком Авваку́мом зову́ Ти:/ си́ле Твое́й сла́ва, Человеколю́бче.***

Прие́м, о́тче, кре́пость Ду́ха, непобеди́м яви́лся еси́ и неутоли́м/ и укрепля́еши, я́коже воево́да, во́ины, ко устремле́нию призыва́я./ Те́мже и без кро́ве твою́ побе́ду поста́вль, муче́ния вене́ц прия́л еси́.

Освя́щся, Ти́хоне, Бо́гу, соверша́я свяще́нныя зако́ны, пожи́л еси́,/ а не я́коже ная́тый па́стырь, но по ста́де ду́шу твою́ полага́я./ Те́мже, во́лки уби́в, к па́жити живоно́сней Христо́во наста́вил еси́ ста́до.

Твою́ честну́ю вои́стинну почита́ет па́мять/ Ки́прский о́стров, лику́я со все́ю земле́ю,/ и е́же в нем излия́нием чуде́с пове́дая, приложи́ к виде́нию ны́не едина́че/ зре́ти хотя́щим сад пресла́внаго прозябе́ния.

Богоро́дичен: Свет от Све́та, просия́в безле́тно, Сы́не Оте́чь,/ в после́дняя от ложе́сн проше́л еси́ Деви́ческих,/ всего́ Ада́ма, дре́вле умерщвле́ннаго, Собо́ю исправля́я./ Те́мже Твою́ Ма́терь,Богоро́дицу вои́стинну, чту́ще, ве́рнии, пропове́даем.

Песнь 5

Ирмо́с: ***Вску́ю мя отри́нул еси́/ от лица́ Твоего́, Све́те незаходи́мый,/ и покры́ла мя есть чужда́я тьма, окаа́ннаго?/ Но обрати́ мя и к све́ту за́поведей Твои́х/ пути́ моя́ напра́ви, молю́ся.***

И́стиннаго виде́ния, сла́вне, быв, Ти́хоне, испо́лнен,/ тщи́я му́дрости рача́щия обличи́л еси́, де́монскую пре́лесть отгоня́,/ и ба́сни вся, и ки́прская дела́ ме́рзкая.

Чи́сто житие́ име́я, е́же па́че ума́ де́лы соверша́я,/ всеосвяще́нным о́бразом трапе́зе Боже́ственней предста́ Христо́ве./ Те́мже моли́твами твои́ми, Богому́дре Ти́хоне, де́монския хра́мы опрове́ргл еси́.

Распя́тся, я́коже Па́вел, ми́ру, и мир распя́, пребога́те, себе́,/ не жи́л еси́ пло́ти, но Бо́гу и Ду́ху, Богоно́се Ти́хоне./ Те́мже улучи́л, и́хже жела́л еси́, и нас, твои́х рабо́в, помяни́.

Богоро́дичен: Неискусобра́чная яви́лася еси́ Ма́ти, светле́йши со́лнца:/ кто бо от ве́ка слы́ша Де́ву дося́щу?/ На Тебе́ же вся боголе́пно, Де́во Ма́ти, устро́ишася,/ ро́ждшей Зижди́теля Твоего́.

Песнь 6

Ирмо́с: ***Очи́сти мя, Спа́се,/ мно́га бо беззако́ния моя́,/ и из глубины́ зол возведи́, молю́ся,/ к Тебе́ бо возопи́х, и услы́ши мя,/ Бо́же спасе́ния моего́.***

Де́монское сплете́ние от твоего́ ста́да отгоня́, чу́дне,/ и и́дольскую прогоня́ лесть многобо́жную, стра́шен показа́лся еси́ сопроти́вным,/ Богоглаго́ливе Ти́хоне прему́дре.

Просла́ви тя Бог, Иже тобо́ю просла́вленный,/ в зна́мениих стра́шна, в чудесе́х вели́ка нам дарова́в,/ Богоно́се Ти́хоне, ве́рно тя блажа́щим.

Освяти́л еси́ твою́, му́дре, жив, честну́ю землю/ и, преше́д от нея́ ко прия́тию Небе́сному, чудесы́ просла́вил еси́ преспа́вными, Ти́хоне,/ Влады́це дру́же и́скренний.

Богоро́дичен: Умерщвле́ния ми плод, и́же дре́вле естество́м в раи́,/ жи́зни же Ты плод, Боже́ственный рай, Богоро́дице, процвела́ еси́,/ и́мже пита́яся, не ктому́ сме́рти порабощен бу́ду.

Конда́к, глас 3.

Подо́бен: Де́ва днесь:

В по́стничестве, свя́те, боголюбе́зном пребы́в,/ Уте́шителеву си́лу с высоты́ прия́л еси́/ и́дол низложи́ти пре́лести,/ лю́ди же спасти́,/ де́моны отгна́ти, неду́ги исцеля́ти./ Сего́ ра́ди почита́ем тя/ я́ко Бо́жия дру́га,/ Ти́хоне блаже́нне.

Песнь 7

Ирмо́с: *Халде́йская пещь, огне́м распала́емая,/ орош**а́**шеся ду́хом, Бо́жиим предстоя́нием,/ о́тро-цы пояху:/ благослове́н еси́, Бо́же оте́ц на́ших.*

Уста́ Божественная быв,/ челове́ки от недосто́инства ты досто́йны соде́лал еси́, многочу́дне Ти́хоне./ Те́мже тя Христо́с чудесы́ и по кончи́не вои́стинну просла́ви.

В жела́нии быв о́нех наде́жд,/ всего́ мирска́го, о́тче, пристра́стия му́дре отре́клся еси́./ Те́мже и возвести́л еси́, я́коже проро́к, му́дре Ти́хоне, твою́ кончи́ну.

Сошедшеся, празднолю́бцы, та́йными виде́нии Кипр про́йдем/ и сада́ де́лание пресла́вно ви́дим,/ от него́же мир объе́млет чи́сто спасе́ние.

Богоро́дичен: Плод чре́ва Твоего́, Богоро́дице Де́во,/ Онаго причаща́шимся безсме́ртие источа́ет:/ Е́вин бо долг Ты разреши́ла еси́, Бо́га ро́ждши.

Песнь 8

Ирмо́с: *Седмери́цею пещь/ халде́йский мучи́тель/ Богочести́вым неи́стовно разжже́,/ си́лою же лу́чшею спасе́ны, сия́ ви́дев,/ Творцу́ и Изба́вителю вопия́ше:/ о́троцы, благослови́те,/ свяще́нницы, воспо́йте,/ лю́дие, превозноси́те во вся ве́ки.*

Свяще́ннейшу исткал еси́ оде́жду твою́, прехва́льне Ти́хоне, добродете́лей укра́шь добро́тами,/ те́мже и явле́ние, я́коже от благово́ния, сказу́я,/ твою́ кончи́ну су́щим о́крест тебе́ провозвеща́я,/ сла́вити Спа́са устроя́л еси́, блаже́нне:/ Христа́ превозноси́те во ве́ки.

Зако́н телесе́ забы́в, я́коже безпло́тен, текл еси́,/ иде́же вене́ц тебе́ Вы́шняго зва́ния, Богому́дре, угото́вася:/ не бо пло́ти и кро́ви, Ти́хоне, обеща́лся

еси́ пожи́ти./ Те́мже добро́ты зри́ши Христо́ва Ца́рства, с Ним ца́рствуя во вся ве́ки.

Победоно́сец был еси́ на вся враги́ Христо́вы,/ со́вестным муче́нием держа́лся еси́ и, нра́вом жря себе́ во́льным, Ти́хоне му́дре,/ пред все́ми мучи́тели вопия́л еси́:/ Христо́с Бог есть, и бого́в лжеимённых па́мять да поги́бнет во ве́ки.

Богоро́дичен: Пресвята́я Влады́чице, ми́ру Помо́щнице, ско́рбных кре́пкое прибе́жище,/ еди́на Засту́пнице су́щих в ну́ждах рабо́в Твои́х,/ Твое́ достоя́ние изми́ от бед и скорбе́й разли́чных, да ве́рою вопие́м:/ ра́дуйся, ми́ра ра́досте и спасе́ние.

Песнь 9

Ирмо́с: *Устраши́ся всяк слух/ неизрече́нна Бо́жия снизхожде́ния,/ я́ко Вы́шний во́лею сни́де да́же и до пло́ти,/ от Деви́ческаго чре́ва быв Челове́к./ Те́мже Пречи́стую Богоро́дицу, ве́рнии, велича́ем.*

Пе́ние тебе́, Ти́хоне, свяще́нно, от усте́н недосто́йных приноси́мо, приими́,/ воздая́ние подава́я, грехо́в избавле́ние моли́твами твои́ми к Бо́гу:/ ходата́я бо тя вси предлага́ем, чту́щии твою́ ве́рно па́мять.

Помаза́ тя Дух Чи́стый и Пресвяты́й еле́ем ра́дости, преслáвне,/ дарова́ний мно́жеством украси́,/ и ца́рствовати с Ним сла́вно сподо́бися, Ти́хоне всеосвяще́нне,/ свяще́нников удобре́ние и похвала́.

О, твои́х, Ти́хоне свяще́нне, благода́ти чуде́с!/ Не мо́жет сказа́ти язы́к челове́ч ви́димое:/ от невла́жна бо прозябе́ния ло́знаго пе́рвее,/ ны́не ско́рым манове́нием преслáвно твори́т грезн зрел.

Побе́ды мне на стра́сти моли́твами твои́ми пода́ждь, молю́ся,/ и сподо́би улучи́ти мя, Ти́хоне, человеколю́бия Бо́жия/ и благи́х наслажде́ния/ и красоты́ Его́ прия́ти, любо́вию те́пле блажа́щаго.

Богоро́дичен: Спаси́ мя, Ма́ти Бо́жия, Я́же ми́рови спасе́ние ро́ждшая, моли́твами Твои́ми/ от многообра́зных находя́щих ми и многоплете́нных искуше́ний,/ на Тя бо наде́жду спасе́ния моего возложи́х ве́рно, раб Твой.

Святитель Тихон, епископ Амафунтский, жил во второй половине IV — начале V века. Он родился на острове Кипре в г. Амафунте (ныне г. Лимасо́л) в благочестивой христианской семье. Отец его выпекал и продавал хлеб.

Святой Тихон был милосерден к бедным, он раздавал им бесплатно хлебы, которые пек его отец. Когда отец упрекнул его в этом, он ответил: «Дающий Богу сторицею приимет». Твердо веря в это, отрок повел отца в пустые житницы. Господь не посрамил веры праведного юноши: житницы оказались наполненными пшеницей.

С юных лет святой Тихон изучал Священное Писание, за что был принят в церковный клир чтецом. Епископ Амафунтский Мемнон, видя богоугодную жизнь святого Тихона, рукоположил его во диакона. После кончины епископа Мемнона амафунтские христиане избрали святого Тихона своим архипастырем. Епископом Кипрским Епифанием († 403; память 12 мая) он был хиротонисан на Амафунтскую кафедру.

В то время на Кипре было еще много язычников. Святитель Тихон примером своей добродетельной жизни и усердной проповедью слова Божия многих обратил ко Христу. Он уничтожил вокруг Амафунта всех идолов, которым поклонялись язычники, разрушил языческие капища.

Известен следующий случай из жизни святителя. В одном винограднике садовники, обрезав сухие ветви винограда, выбросили их. Святой Тихон подобрал ветви и посадил в саду. По его молитве они не только прижились, но в тот же год принесли обильные и целительные плоды, причем виноград созрел раньше срока. Это происходило и в последующие годы, так что после кончины святителя, в день его памяти, на выжатом из этого винограда вине совершалось Таинство Святой Евхаристии.

Святителю Тихону был открыт час его кончины. Он скончался мирно в глубокой старости в 425 году.

В ТОЙЖЕ ДЕНЬ

Преподо́бнаго Ти́хона, Калу́жскаго чудотво́рца

НА ВЕЛИ́ЦЕЙ ВЕЧЕ́РНИ

Блаже́н муж: 1-й антифо́н. На Го́споди, воззва́х: стихи́ры на 8, глас 6.

Подо́бен: Все отло́жше:

Вся земна́я оста́вил еси́, / к Небе́сным возложи́в ум твой, / Христу́ Еди́ному в след ходи́ти восхоте́л еси́, / преподо́бне о́тче наш Ти́хоне; / сего́ ра́ди безмо́лвно жи́ти взыска́л еси́, / в пусты́ню уклони́выйся, / в не́йже подвиза́вся, / житие́ а́нгельское притяжа́л еси́. / Того́ ра́ди благода́ть прие́м от Бо́га / исцеля́ти неду́ги разли́чныя, / Тому́ моли́ся, преподо́бне, / поми́ловатися душа́м на́шим.

Вся оста́вил еси́ / жите́йския молвы́ ми́ра сего́, преподо́бне, / посто́м и моли́твами вооружи́в себе́, / искуше́ния мно́га претерпе́л еси́, / положи́в осно-

ва́ние добродете́телей,/ к высоте́ безстра́стия достиѓл еси́,/ ума́ высо́кое смире́нием возве́л еси́ Бо́гу,/ от Него́же прие́м благода́ть/ исцеля́ти неду́ги разли́чныя,/ преподо́бне о́тче наш Ти́хоне,/ Ему́, блаже́нне, моли́ся о душа́х на́ших.

Вся оста́вил еси́,/ и оте́чество твое́,/ и, коне́чнаго ра́ди смире́ния твоего́/ воспри́им и́ноческий о́браз,/ всели́лся еси́ в пусты́ни,/ в не́йже устро́ив храм боголе́пнаго Преображе́ния/ и собра́в учени́к мно́жество,/ в посте́ и воздержа́нии богоугодно подвиза́лся еси́./ Сего́ ра́ди дарова́ тебе́ Бог/ исцеля́ти неду́ги разли́чныя./ Ему́же моли́ся, преподо́бне о́тче наш Ти́хоне,/ спасти́ся душа́м на́шим.

Бožéственныя ра́дости/ и весе́лия духо́внаго/ богоспаса́емый град Калу́га испо́лнися/ в свето-но́сней па́мяти твое́й, о́тче Ти́хоне;/ мы же, духо́вная твоя́ ча́да,/ ра́достне соше́дшеся, све́тло пра́зднуем,/ боголе́пную сла́ву возсыла́юще прославля́ющему тя Бо́гу./ Ему́же, преподо́бне о́тче наш, моли́ся/ за творя́щих па́мять твою́,/ спасти́ ду́ши на́ша.

Свети́ло вели́кое/ яви́лся еси́ нам,/ преподо́бне о́тче наш Ти́хоне,/ просвеща́я страну́ сию́/ заря́ми изря́дных чуде́с твои́х:/ се бо любо́вию пра́зднующим/ и с ве́рою приходя́щим/ к твоему́ цельбоно́сному гро́бу/ исцеле́ния неоску́дно пода-е́ши./ Христа́ Бо́га моли́/ согреше́ний оставле́ние дарова́ти душа́м на́шим/ и ве́лию ми́лость.

Преподо́бне о́тче Богоблаже́нне Ти́хоне,/ жесто́ким твои́м житие́м,/ во мзду трудо́в твои́х,/ сподо́бился еси́ обрести́/ богода́нен дар благода́тных исцеле́ний:/ се бо с ве́рою приходя́щии/ к цельбоно́сному твоему́ гро́бу/ исцеле́ние прие́млют./ Те́мже, я́ко име́я дерзнове́ние ко Го́споду,/ моли́ся Це́рквам единомы́слие испроси́ти/ и душа́м на́шим ве́лию ми́лость.

Сла́ва, глас 6:

Прииди́те днесь, правосла́внии Росси́йстии лю́дие,/ свята́го отца́ на́шего Ти́хона благоче́стне восхва́лим,/ и, ра́достно пою́ще, псало́мская пе́ния любо́вию принесе́м ему́,/ и, све́тло всепра́здн-

ственная воспева́юще, си́це рцем:/ ра́дуйся, свети́льниче многосве́тлый мона́шескаго собра́ния;/ ра́дуйся, боля́щих цели́телю./ Ра́дуйся, те́плый засту́пниче;/ ра́дуйся, утвержде́ние и си́ла ве́рою тя чту́щих./ Ра́дуйся, похвало́ гра́ду на́шему Калу́ге и защище́ние./ Мы же, тебе́ моля́щеся, глаго́лем:/ о́тче наш Ти́хоне,/ моли́ся об оте́честве на́шем,/ проси́ ему́ ми́ра,/ и нас, си́рых, не забу́ди,/ но пребыва́й с на́ми, ча́ды твои́ми,/ и моли́ся за ны ко Го́споду,/ да спасе́т ду́ши на́ша.

И ны́не, Богоро́дичен: Кто Тебе́ не ублажи́т:

Вход. Проки́мен дне и чте́ния 3 преподо́бническая *(зри страницы 434—435).*

На лити́и стихи́ра хра́ма и свята́го, глас 2:

Прииди́те, боголюбе́зное ста́до,/ мона́шеское собра́ние,/ с любопра́зднственными чи́нми христиа́нскаго мно́жества,/ боголюби́ваго гра́да Калу́ги лю́дие,/ днесь восхва́лим Христо́ва рачи́теля,/ жи́теля пусты́ннаго,/ мона́хов прему́драго наста́вника,/ по́стников похвалу́,/ похва́льныя пе́сни принесе́м ему́, глаго́люще:/ ра́дуйся, ре́вности Боже́ственныя испо́лненный;/ ра́дуйся, я́ко страну́ оте́чества своего́ оста́вль,/ всели́лся еси́ в преде́лех гра́да Калу́ги./ Ра́дуйся, я́ко труды́ по́стническими та́мо подвиза́ялся,/ проти́внаго му́жески победи́л еси́;/ ра́дуйся, я́ко того́ ра́ди дарова́ тебе́ Бог благода́ть исцеле́ний./ Его́же моли́, преподо́бне о́тче наш Ти́хоне,/ спасти́ ду́ши на́ша.

В ти́хое и небу́рное приста́нище безмо́лвия,/ в ненаселе́нную пре́жде пусты́ню вшел еси́,/ иде́же с Бо́гом еди́н безмо́лвствовал еси́,/ та́же житие́ А́нгельское проходи́л еси́,/ благоукраша́я себе́ труды́ по́стническими,/ и́миже узре́л еси́ Присносу́щнаго Све́та — Христа́ Бо́га на́шего,/ преподо́бне о́тче наш Ти́хоне./ Его́же непреста́нно моли́/ от вся́ких зол нас изба́вити,/ всечестно́е твое́ успе́ние пра́зднующих,/ и спасти́ ду́ши на́ша.

Вся оста́вив земна́я,/ к Небе́сным ум твой вери́л еси́,/ в слеза́х и воздыха́ниих живя́ вся дни своя́,/ зре́ти жела́л еси́ мы́сленную добро́ту;/ сего́ ра́ди

всяк вид добродéтелей проходи́л еси́/ и дости́гл еси́ Небéсных селéний,/ идéже Свет невечéрний Христа́ Бóга на́шего./ Емýже непреста́нно моли́ся,/ преподóбне óтче наш Ти́хоне,/ спасти́ся душа́м на́шим.

Сла́ва, глас 5:

Ра́дуйтеся и весели́теся о Гóсподе,/ благочести́вое собра́ние христоимени́таго наро́да гра́да Калýги,/ таковáго свети́льника — преподóбнаго отцá Ти́хона имýще,/ пресвéтлым житиéм своúм всю странý сию́ озари́вшаго,/ егóже просла́ви Бог чудесы́:/ се бо оби́льна исцелéния да́рует всем,/ приходя́щим к нему́ с вéрою./ Тéмже, мóлимся ему́, глаго́люще:/ о всеблажéнне óтче наш Ти́хоне,/ непреста́нно моли́ся Христý Бóгу,/ здра́вие нам пода́ти/ и душа́м на́шим мир и вéлию ми́лость.

И ны́не, Богоро́дичен, глас то́йже:

Хра́м и Дверь еси́,/ Пала́та и Престóл Царéв,/ Дéво Всечестна́я,/ Éюже Избáвитель мой, Христóс Госпóдь,/ во тьме спя́щим яви́ся,/ Сóлнце сый Пра́вды, просвети́ти хотя́,/ я́же создá по óбразу Своемý рукóю Своéю./ Тéмже, Всепéтая, я́ко Мáтернее дерзновéние к Немý стяжáвшая,/ непреста́нно моли́ спасти́ся душа́м на́шим.

На стихóвне стихи́ры, глас 8:

Преподóбне óтче наш Ти́хоне,/ ты от ю́ности Христý послéдовал еси́,/ странý отéчества твоегó остáвль,/ в пусты́ню вселúлся еси́,/ идéже, вся земна́я мудрова́ния отри́нув,/ пóстническими труды́ Бóгу угоди́л еси́,/ плоть твою́ дýху покори́вый,/ тогó ра́ди сподóбился еси́ предстоя́ти Престóлу Влады́чню на Небесéх. Егóже моли́, блажéнне,/ о и́же вéрою пречестнýю твою́ пáмять почита́ющих.

Стих: Честна́ пред Гóсподем/ смерть преподóбных Егó.

Преподóбне óтче Ти́хоне,/ ты от да́льныя страны́ в пусты́ню сию́ дости́гл еси́/ и струя́ми слез твои́х напои́л еси́ ю,/ в нéйже плоды́ пра́вды возрасти́л еси́:/ собра́в учени́к мнóжество/ и

богоугóдно с ни́ми подвиза́вся,/ Святы́м Ду́хом просвети́лся еси́,/ прие́мь от Бóга благода́ть исцеле́ний,/ Егóже моли́ спасти́ и просвети́ти ду́ши на́ша.

Стих: Блаже́н муж, боя́йся Гóспода,/ в за́поведех Его́ восхóщет зело́.

Преподóбне óтче, блаже́нне Ти́хоне,/ ты, и́го Христóво на ра́мо твое́ усе́рдно взем,/ коне́чнаго ра́ди твоего́ смире́ния/ высоты́ добродете́лей дости́гл еси́./ Предуве́дев же твое́ к Бóгу отше́ствие/ и поучи́в о по́льзе душе́вней со́бранныя тобо́ю ученики́,/ пресели́лся еси́ к ве́чным оби́телем;/ и по преставле́нии твое́м мно́гая исцеле́ния источа́еши/ с ве́рою приходя́щим и любóвию твою́ па́мять соверша́ющим./ Те́мже испроси́ нам от Христа́ Бóга/ мир и ве́лию ми́лость.

Сла́ва, глас 6:

Весели́ся и ра́дуйся, свята́я и боголюбе́зная пусты́ня,/ воспита́вшая досточу́днаго сего́ отца́ на́шего Ти́хона,/ егóже житие́м освяти́ся ме́сто,/ на не́мже в жи́зни сей ве́рою послужи́л есть Гóсподеви,/ и просла́вися чудесы́ богодарова́нными:/ се бо и по преставле́нии свое́м источа́ет оби́льная исцеле́ния/ всем, приходя́щим с ве́рою./ Сего́ ра́ди любóвию благоче́стне целу́юще/ святы́й óбраз священноле́пнаго его́ подóбия, усе́рдно возопии́м:/ о всеблаже́нне óтче наш Ти́хоне,/ непреста́нно моли́ся Христу́ Бóгу/ оте́честву на́шему мир и благоде́нствие дарова́ти,/ нам же, христоимени́тым лю́дем,/ испроси́ мир и ве́лию ми́лость.

И ны́не, глас 6: Твóре́ц и Изба́витель мой:

Тропа́рь, глас 4:

Я́ко свети́льник пресве́тлый,/ яви́лся еси́ в Росси́йстей земли́,/ преподóбне óтче наш Ти́хоне,/ в пусты́ни всели́вся,/ в не́йже преходя́ жесто́кое жи́тельство,/ я́ко безпло́тен, пожи́л еси́,/ сего́ ра́ди и чуде́с дарова́нием обогати́ тя Бог./ Тем и мы, притека́юще к моще́м твои́м, уми́льно глаго́лем:/ óтче преподóбне,/ моли́ Христа́ Бóга/ спасти́ся душа́м на́шим.

НА У́ТРЕНИ

На Бог Госпо́дь: тропа́рь свята́го, два́жды. Сла́ва, и ны́не, Богоро́дичен.

По 1-м стихосло́вии седа́лен, глас 8:

Преподо́бне о́тче наш Ти́хоне,/ мно́гим воздержа́нием жизнь твою́ украси́в,/ ученико́м твои́м показа́л еси́ терпе́ния и смиренному́дрия путь,/ веду́щий в жизнь ве́чную:/ сам же, после́дуя Ева́нгельскому уче́нию,/ жесто́ким житие́м плоть твою́ изнури́л еси́./ Те́мже ны́не на Небесе́х водворя́ся/ и Триипоста́сному Божеству́ предстоя́, преподо́бне,/ моли́ Христа́ Бо́га согреше́ний оставле́ние дарова́ти/ чту́щим любо́вию святу́ю па́мять твою́.

Сла́ва, и ны́не, Богоро́дичен:

Небе́сную дверь и киво́т,/ пресвяту́ю го́ру, све́тлый о́блак воспои́м,/ неопали́мую купину́, слове́сный рай, Е́вы воззва́ние,/ вселе́нныя всея́ вели́кое сокро́вище,/ я́ко спасе́ние в Ней соде́лася ми́ру и оставле́ние дре́вних согреше́ний./ Сего́ ради вопие́м Ей:/ моли́ся Сы́ну Твоему́ прегреше́ний оставле́ние дарова́ти/ благоче́стно покланя́ющимся Всесвято́му Рождеству́ Твоему́.

По 2-м стихосло́вии седа́лен, глас 4:

Не терпя́ мирска́го наси́лия, удали́лся еси́ в пусты́ню,/ в не́йже благоче́стно Христу́ рабо́тав,/ увяди́л еси́ плотско́е мудрова́ние воздержа́нием/ и, побе́ду взем, над страстьми́ теле́сными воцари́лся еси́./ Те́мже предстоя́ ны́не Престо́лу Господню,/ всем нам, ве́рою приходя́щим к твоему цельбоно́сному гро́бу, Ти́хоне всече́стне,/ испроси́ ве́лию ми́лость.

Слава, и ныне, Богородичен:

Безневе́стная Чи́стая Богоро́дице Де́во,/ Еди́на Предста́тельнице ве́рных и Покро́ве,/ бед, и скорбе́й, и лю́тых обстоя́ний вся изба́ви,/ и́же на Тя упова́ние иму́щия, Отрокови́це,/ и ду́ши на́ша спаси́ Боже́ственными мольба́ми Твои́ми.

По полиелéи седáлен, глас 8:

В пусты́ню, преблажéнне, вселúлся есú / и, в ней проходя́ жестóкое жúтельство, я́коже безплóтен, пожúл есú, / лик монáшествующих слáвне совокупúв. / Тéмже, Богонóсне óтче наш Тúхоне, / молú Христá Бóга согрешéний оставлéние даровáти / чту́щим любóвию святу́ю пáмять твою́.

Слáва, и ны́не, Богорóдичен:

Я́ко Дéву и Едúну в женáх, Тя, без сéмене ро́ждшую Бóга плóтию, / вси ублажáем, ро́ди человéчестии: / Огнь бо вселúся в Тя Божествá / и я́ко Младéнца доúши Зиждúтеля и Гóспода. / Тем, А́нгельский и человéческий род, / достóйно слáвим Пресвятóе Рождествó Твое и согláсно вопиéм Ти: / молú Христá Бóга согрешéний оставлéние даровáти / покланя́ющимся вéрою Пресвятóму Рождеству́ Твоему́.

Тáже степéнна. 1-й антифóн 4-го глáса. Прокúмен, глас 4: Честнá пред Гóсподем / смерть преподóбных Егó. Стих: Что воздáм Гóсподеви, о всех, я́же воздадé ми? Вся́кое дыхáние: Евáнгелие от Матфéя, зачáло 43.

По 50-м псалмé стихúра, глас 6:

Приидúте, православ́ных собóри, / свéтло прáздну́им пáмять преподóбнаго отцá нáшего Тúхона, / пóстников похвалу́, пусты́ни украси́теля, / благочéстия учúтеля, / свéтом благодáти просвещéнного,—раздая́теля Божéственных сокрóвищ, / врачá неду́жных, / ему́же ны́не моля́щеся, глаго́лем: / óтче всеблажéнне, / не престáй моля́ся Христу́ Бóгу о чту́щих тя, / даровáти нам мир и вéлию мúлость.

Канóн Богородице со ирмосóм на 6 и святáго на 8, глас 8.

Песнь 1

Ирмóс: *Вóду прошéд, я́ко су́шу, / и егúпетскаго зла избежáв, / израúльтянин вопия́ше: / Избáвителю и Бóгу нáшему поúм.*

Всегó себé Вседержúтелю Бóгу возложúв, Богому́дре, / к Тому́ желáнием и любóвию ум твой верúл есú, / да, со Христóм пребывáя, жизнь вéчную наслéдуеши.

Упова́нием на Бо́га Всеблага́го укрепля́емь, преблаже́нне Ти́хоне,/ к бу́дущим благи́м простира́лся еси́ посто́м и моли́твами.

Ди́вно житие́ твое́, всеблаже́нне,/ ку́пно же и смире́ние, е́же от ю́ности стяжа́л еси́,/ сего́ ра́ди от всего́ ми́ра отлучи́в себе́,/ был еси́ мона́х благоиску́сен, цветя́ в добродете́лех.

Богоро́дичен: Воплоще́шееся из пречи́стых ложе́сн Твои́х, Де́во Всечи́стая, Бо́жие Сло́во,/ всем изъясни́ ве́лию Божественную любо́вь:/ челове́ческое бо естество́ ли́ку А́нгельскому совокупи́/ и в Небе́сная возведе́.

Песнь 3

Ирмо́с: Небе́снаго кру́га Верхотво́рче, Го́споди,/ и Це́ркве Зижди́телю,/ Ты мене́ утверди́ в любви́ Твое́й,/ жела́ний кра́ю, ве́рных утвержде́ние,/ Еди́не Человеколю́бче.

Вели́ко к Бо́гу дерзнове́ние стяжа́л еси́, преподо́бне Ти́хоне, посто́м и моли́твами,/ Его́же ми́лостива бы́ти к нам испроси́.

Бре́менных и до́льних возгнуша́вся,/ высо́кая, при́сно пребыва́ющая, возлюби́л еси́,/ Божественным рече́нием распаля́я боголюби́вую твою́ ду́шу,/ и, сотвори́в Всевы́шняго во́лю,/ воспия́л еси́ блага́я Небе́сная.

Жела́я, преподо́бне, насыща́тися при́сно пребыва́ющия сла́дости,/ бы́лии самора́сленными в пусты́ни пита́лся еси́/ и та́ко по́двиг жития́ твоего́ соверша́л еси́,/ ны́не же наслажда́ешися присносу́щных благ.

Богоро́дичен: Твою́ по́мощь пода́ждь ми, рабу́ Твоему́, Де́во Влады́чице,/ вразуми́ и руково́дствуй мя на пути́ спасе́ния,/ изба́ви мя бед и скорбе́й, я́ко ро́ждшая всех Избавле́ние.

Седа́лен, глас 4:

Многомяте́жие ми́ра и непостоя́нную суету́, я́ко прах, вмени́в/ и стяжа́в жизнь а́нгельску, Бо́гу угоди́л еси́;/ те́мже и нас от тлетво́рных страсте́й изба́ви, мо́лимся,/ твою́ па́мять при́сно в пе́снех почита́ющих,/ блаже́нне Ти́хоне, о́тче наш.

Сла́ва, и ны́не, Богоро́дичен:

Я́ко невозде́ланная, Де́во, ло́за,/ красне́йший грозд прозябла́ еси́, источа́ющ нам вино́ спасе́ния,/ всех веселя́щее ду́ши же и телеса́./ Те́мже я́ко вину́ Тя до́брых блажа́ще,/ при́сно со А́нгелом вопие́м Ти:/ ра́дуйся, Благода́тная.

Песнь 4

Ирмо́с: ***Услы́шах, Го́споди,/ смотре́ния Твоего́ та́инство,/ разуме́х дела́ Твоя́/ и просла́вих Твое́ Божество́.***

Пото́ки сле́зными пусты́ню напои́л еси́, блаже́нне,/ се́мя трудо́в твои́х се́я в ней,/ те́мже и стори́чный плод ра́достне пожа́л еси́, вопия́:/ сла́ва си́ле Твое́й, Го́споди.

Помина́я, преподо́бне Ти́хоне, после́дний день жи́зни сея́,/ на всяк час гото́вился еси́ ко исхожде́нию,/ благи́ми де́лы украша́я ду́шу твою́,/ ожида́я прише́ствия Влады́ки твоего́.

Моля́ся не переста́й, о́тче наш Ти́хоне, о всех, чту́щих па́мять твою́,/ проси́ избавле́ния от злых обстоя́ний и скорбе́й вся́ческих,/ да тя вси, я́ко отца́ чадолюби́ва, непреста́нно воспева́ем.

Богоро́дичен: Я́ко Богоизбра́нну Отрокови́цу, произше́дшую из чресл ца́рских,/ Царь всех, Христо́с Госпо́дь возлюби́в/ и вы́шшу Херуви́м и Серафи́м показа́в,/ весь, Богоро́дице, всели́ся в Тя.

Песнь 5

Ирмо́с: ***Просвети́ нас повеле́нии Твои́ми, Го́споди,/ и мы́шцею Твое́ю высо́кою/ Твой мир пода́ждь нам,/ Человеколю́бче.***

Я́ко дре́во благора́сленно при вода́х, насажде́н быв, о́тче преподо́бне Ти́хоне,/ ве́тви добродете́телей мно́ги израсти́л еси́,/ под сень твою́ вся прие́мля, хотя́щия спасе́ния.

Моли́твенник тепл в жи́зни сей был еси́, блаже́нне о́тче наш Ти́хоне,/ ходата́йствы твои́ми здра́вие всем подава́я неоску́дное,/ тем и ны́не па́че в моли́тву предлага́ем тя,/ прося́ще тобо́ю прия́ти ми́лости и грехо́в оставле́ние.

Ца́рство Небе́сное стяжа́л еси́ произво́льною нището́ю,/ отону́дуже источа́еши оби́льно дарова́-

ния духо́вных исцеле́ний/ всем, ве́рно почита́ющим пречестну́ю твою́ па́мять,/ преподо́бне о́тче наш Ти́хоне.

Богоро́дичен: Возсия́ из Тебе́ мы́сленное Со́лнце/ и све́тлыя лучи́ Своего́ Божества́ простре́, Богоро́дице Влады́чице,/ тем Тя вси непреста́нными пе́нии велича́ем.

Песнь 6

Ирмо́с: *Моли́тву пролию́ ко Го́споду/ и Тому́ возвещу́ печа́ли моя́,/ я́ко зол душа́ моя́ испо́лнися/ и живо́т мой а́ду прибли́жися,/ и молю́ся, я́ко Ио́на:/ от тли, Бо́же, возведи́ мя.*

Мо́щи твоя́, преподо́бне,/ мно́гая исцеле́ния источа́ют ве́рою приходя́щим,/ о́тче наш Ти́хоне.

Непреста́нными твои́ми к Бо́гу, о́тче наш Ти́хоне, моли́твами/ Небе́сных селе́ний дости́гл еси́,/ иде́же есть Свет неизрече́нный/ и наслажде́ние преподо́бных,/ с ни́ми же предстои́ши всех Бо́гу, о́тче Ти́хоне.

Нощь тебе́, я́ко день, блаже́нне, вменя́шеся:/ не дал бо еси́ поко́я телеси́ твоему́,/ ни сна очесе́м, ни ве́ждом дрема́ния,/ до́ндеже дости́гл еси́ поко́я Небе́снаго.

Богоро́дичен: Расто́ргни мои́х прегреше́ний рукописа́ние/ и да́руй ми разреше́ние от одержа́щих мя печа́лей и страсте́й/ Твои́ми моли́твами, Влады́чице.

Конда́к, глас 8:

Оте́чества удали́вся, преподо́бне,/ в пусты́ню всели́лся еси́,/ иде́же жесто́кое житие́ твое́ показа́л еси́/ и, мно́гих добродете́льми удиви́в,/ дарова́ние чуде́с от Христа́ прия́л еси́./ Те́мже помина́й нас, чту́щих па́мять твою́, да зове́м ти:/ ра́дуйся, преподо́бне Ти́хоне, о́тче наш.

Ико́с:

Возлюби́в, преподо́бне о́тче наш Ти́хоне, Христо́вы Боже́ственныя за́поведи/ и возненави́дев ми́ра сего́ наслажде́ние,/ оста́вив оте́чество, прите́кл еси́ усе́рдно в пусты́ню/ и был еси́ в ней свети́льник,/ просвеща́яй зде́шния страны́ блиста́-

нием духо́вным./ Те́мже со тща́нием приходя́ще к тебе́, зове́м:/ ра́дуйся, преподо́бне Ти́хоне, о́тче наш.

Песнь 7

Ирмо́с: ***От Иуде́и дошедше, о́троцы/ в Вавило́не иногда́/ ве́рою Тро́йческою пла́мень пе́щный попра́ша, пою́ще:/ отце́в Бо́же, благослове́н еси́.***

Му́жески в пусты́ни подвиза́лся еси́/ и, зарю́ духо́вную воспри́ем,/ взя́лся еси́ к высоте́ Небе́сней, преподо́бне о́тче Ти́хоне,/ иде́же и ны́не со А́нгелы прославля́ешися.

Молча́нием в пусты́ни язы́к твой обузда́л еси́/ и немяте́жным житие́м во пло́ти а́нгельски, о́тче наш Ти́хоне, пожи́л еси́.

Вои́стинну благи́я жи́зни сподо́бился еси́, преподо́бне о́тче Ти́хоне,/ чистото́ю и поще́нием сию́ обре́т,/ и ны́не со Безпло́тными чи́ны Бо́гу предстои́ши.

Богоро́дичен: Разуме́ти рождества́ Твоего́, Чи́стая,/ неизглаго́ланную глубину́ недоуме́ет ум челове́ч:/ Бог бо, истощи́в Себе́ за милосе́рдие,/ воплоще́нием Свои́м всего́ мя обнови́.

Песнь 8

Ирмо́с: ***Царя́ Небе́снаго,/ Его́же пою́т во́и А́нгельстии,/ хвали́те и превозноси́те во вся ве́ки.***

Сле́зными пото́ки, преподо́бне о́тче наш Ти́хоне,/ зе́млю се́рдца твоего́ напои́л еси́/ и, предстоя́ в моли́твах, непоколеби́м,/ Творца́ всех славосло́вил еси́.

Бо́дренными твои́ми бде́нии, блаже́нне Ти́хоне, и ча́стыми воздыха́нии/ благода́ть Ду́ха Свята́го возрасте́ в тебе́, о́тче,/ и сла́вна тя показа́.

Поще́ния страда́ньми и до́блестными по́двиги твои́ми, преблаже́нне о́тче Ти́хоне,/ кла́сы Боже́ственныя возрасти́л еси́,/ и́миже пита́еши благоче́стно почита́ющия па́мять твою́.

Богоро́дичен: Всеблага́я Влады́чице,/ Преблага́го Бо́га пло́тию ро́ждшая,/ озло́бленное страстьми́ мое́ се́рдце очи́сти,/ да ве́рою и любо́вию сла́влю Тя.

Песнь 9

Ирмо́с: ***Вои́стинну Богоро́дицу, / Тя испове́дуем, / спасе́ннии Тобо́ю, Де́во Чи́стая, / с Безпло́тными ли́ки Тя велича́юще.***

Пучи́ною слез твои́х, преподо́бне о́тче Ти́хоне, / злонача́льнаго зми́я потопи́л еси́ / и я́ко победоно́сец изря́ден к Небе́сным возше́л еси́, / иде́же непреста́нно со А́нгельскими ли́ки сла́виши всех Бо́га.

Жити́е незло́биво име́л еси́, преподо́бне о́тче Ти́хоне, / и укра́шено по́ты страда́ния, прехва́льне, / того́ ра́ди Боже́ственныя ра́дости испо́лнися дух твой.

Хва́лится тобо́ю, преподо́бне о́тче наш Ти́хоне, град твой Калу́га, / я́ко венце́м ца́рским обложи́вся, / име́я мо́щи твоя́ в преде́лех свои́х, / я́ко до́бра стра́жа от Го́спода.

Богоро́дичен: Препе́тая Де́во, Бо́га пло́тию ро́ждшая, / сла́вящия Тя причастники Боже́ственнаго Све́та покажи́ / и изба́ви ны гее́нны о́гнены и вся́каго вре́да вра́жия моли́твами Твои́ми.

Свети́лен:

Мраз ночны́й претерпе́л еси́, / и тяготу́ ва́ра дневна́го поне́сл еси́, / и сих ра́ди ве́чное наслажде́ние воспри́ял еси́, / Христо́в уго́дниче, блаже́нне Ти́хоне, моли́ спасти́ся душа́м на́шим.

Сла́ва, и ны́не, Богоро́дичен:

По Бо́зе на Тя упова́ем, Пресвята́я Де́во Богоро́дице, и мо́лимся Тебе́: / Твои́ми мольба́ми к Сы́ну Твоему́ и Бо́гу на́шему / невреждённы до конца́ ны сохрани́.

На хвали́тех стихи́ры на 4, глас 8, самогла́сны:

Боже́ственною си́лою укрепля́емь, / чу́вственныя стра́сти победи́л еси́ воздержа́ния браздами, / житие́ непоро́чно пожи́в в пусты́ни, преслáвне, / тем и обогати́ тя Бог дарова́нием чуде́с, / Его́же моли́ спасти́ся душа́м на́шим.

Чи́стый сосу́д показа́лся еси́, / исто́чник исцеле́ний излива́я, / по́стников удобре́ние, мона́шествующих подкрепле́ние, / гра́ду на́шему Калу́ге похвала́ и утвержде́ние, / Ти́хоне преподо́бне о́тче наш.

Преподо́бне о́тче Ти́хоне,/ измла́да в добродете́ли приле́жно обучи́вся,/ орга́н был еси́ Свята́го Ду́ха/ и, от Него́ прие́м чуде́с де́йство,/ ны́не Боже́ственным све́том осия́ваешися,/ просвети́ и на́ша сердца́ и мы́сли/ и моли́ спасти́ся душа́м на́шим.

Све́тлое и богоугóдное житие́ твое́,/ я́ко свет, вои́стинну на земли́ показа́ся,/ блаже́нне о́тче наш Ти́хоне./ Те́мже и ви́димая вся оста́вил еси́/ и Непостижи́маго зре́ти сподо́бился еси́,/ Его́же моли́, преподо́бне, спасти́ся душа́м на́шим.

Сла́ва, глас 6:

Житие́ твое́ в пусты́ни благоче́стно препроводи́л еси́,/ добродете́льми украше́но,/ посто́м бо и моли́твою,/ я́ко венце́м Боже́ственным, венча́лся еси́,/ ны́не же Влады́чню Престо́лу предстои́ши,/ со А́нгельскими лику́я во́инствы./ Сего́ ра́ди тя в пе́снех почита́ем,/ Ти́хоне, преподо́бне о́тче наш,/ моли́ спасти́ся душа́м на́шим.

И ны́не, Богоро́дичен:

Богоро́дице, Ты еси́ лоза́ и́стинная,/ возрасти́вшая нам Плод Живота́./ Тебе́ мо́лимся: моли́ся, Влады́чице,/ с преподо́бным отце́м на́шим Ти́хоном и со все́ми святы́ми/ поми́ловатися душа́м на́шим.

Славосло́вие вели́кое. И отпу́ст.

НА ЛИТУРГИ́И

Блаже́нны от кано́на, пе́сни 3-я и 6-я. Прокимен, глас 4: Честна́ пред Го́сподем/ смерть преподо́бных Его́. Стих: Что воздам́ Го́сподеви о всех, я́же воздаде́ ми? Апо́стол к Гала́том, зача́ло 213. Аллилу́ия, глас 6: Блаже́н муж, боя́йся Го́спода, в за́поведех Его́ восхо́щет зело́. Стих: Си́льно на земли́ бу́дет се́мя его́. Ева́нгелие от Луки́, зача́ло 24. Прича́стен: В па́мять ве́чную:

Моли́тва

О свяще́нная главо́, вели́кий чудотво́рче, преподо́бне о́тче наш Ти́хоне, преблаже́нне и пресла́вне, Ду́ха Свята́го исполне́ние, по́стников похвало́, мона́шествующих сла́во, пусты́ни украси́телю, те́плый о нас, моли́твенниче, ны́не со а́нгельскими

во́инствы предстоя́ у Престо́ла всех Царя́ сла́вы Го́спода, и наслажда́яся све́та Единосу́щныя Тро́ицы, и с Го́рними си́лами воспева́я Трисвяту́ю песнь, я́ко дерзнове́ние име́я, моли́ся Всеми́лостивому Влады́це спасти́ вся, ве́рующия во И́мя Его́: испроси́ мир и тишину́ Святы́м Це́рквам ниспосла́ти, ве́ре Правосла́вней укрепле́ние, ви́димыя и неви́димыя враги́ низложи́ти, гра́ды на́ши утверди́ти, мир весь умири́ти. Моли́ Ми́лостиваго Бо́га, да твои́м благоприя́тным хода́тайством вся правосла́вныя христиа́ны изба́вит Он от гла́да, губи́тельства, тру́са, пото́па, огня́, меча́, от наше́ствия иноплеме́нник и междоусо́бныя бра́ни, ста́рыя да подкрепи́т, ю́ныя да наста́вит, нему́дрыя умудри́т, боля́щия исцели́т, плене́нныя и ю́зники свободи́т, сироты́ засту́пит, младе́нцы воспита́ет и вся лю́ди сохрани́т от всех бед и напа́стей, и от нападе́ния вра́жия, и смертоно́сныя я́звы, и тлетво́рных ветр, и от вся́каго зла. Днесь же с ве́рою приходя́щих рабо́в твои́х, со стра́хом и любо́вию припа́дающих к многоцеле́бным моще́м твои́м и о́браз подо́бия твоего́ любе́зно целу́ющих, я́ко те́плый наш засту́пниче, сохрани́ и в ско́рбных обстоя́ниих на́ших предста́ни, душе́вных и теле́сных страсте́й свободи́; в день стра́шнаго Суда́ шу́яго стоя́ния изба́ви и с десны́ми овца́ми моли́твами твои́ми ста́ти сподо́би и слы́шати блаже́нный о́ный глас Влады́ки, Христа́ Бо́га на́шего: прииди́те, благослове́ннии Отца́ Моего́, насле́дуйте угото́ванное вам Ца́рство от сложе́ния ми́ра. Ему́же подоба́ет вся́кая сла́ва, честь и поклоне́ние, со Безнача́льным Его́ Отце́м, и со Пресвяты́м, и Благи́м, и Животворя́щим Его́ Ду́хом, ны́не, и при́сно, и во ве́ки веко́в. Ами́нь.

Преподобный Тихон Медынский, Калужский чудотворец, жил в XV веке. Предполагают, что он был родом из «матери городов русских» — Киева.

В юности он пришел в Москву и принял иноческий постриг, по преданию, в Чудовом монастыре. Через некоторое время, по любви к уединению, он удалился в пустынное место в 17 верстах от г. Калуги и в 15 — от г. Медыни, названия которых позднее стали частью его имени. Место,выбранное святым, находилось на правом берегу небольшой речки Вепрейки, которая пятью верстами южнее впадает в р. Угру.

В последние годы жизни преподобного неподалеку от места его подвигов произошло знаменитое «стояние на Угре» (1480 г.), положившее конец татарскому игу на Руси.

Подвижник поселился в дремучем лесу, в дупле исполинского дуба, простоявшего после кончины святого еще почти четыре века. В начале 1830-х годов дуб был сломлен грозой, а в 1838 году игумен основанной преподобным обители Геронтий устроил над сохранившимся могучим остовом часовню.

Пищей преподобному служили «былии саморосленныя» (дикорастущие), а питием — вода из целебного колодца, ископанного им самим при истоке Вепрейки и до сих пор именуемого «кладезем преподобного Тихона». Известие о святой жизни подвижника привлекло к нему учеников. Вокруг него постепенно стали собираться братия. Владелец тех мест князь Василий Ярославич (внук Владимира Храброго) во время охоты обнаружил жилище святого. Он приказал преподобному немедленно удалиться из его вотчин. Оскорбив отшельника, князь замахнулся на него плетью. Поднятая на святого рука тотчас онемела и осталась неподвижной. Вразумленный наказанием Божиим, князь раскаялся и просил у инока прощения. Получив по молитве святого исцеление, он стал умолять пустынножителя навсегда остаться в его земле и устроить здесь обитель для своих учеников, обещая неоскудно снабдевать ее всем необходимым.

Преподобный Тихон основал пустынь, поставив в ней первый деревянный храм в честь Успения Пресвятой Богородицы. Он стал первым игуменом монастыря и управлял братией со смиренномудрием, кротостью и незлобием. Святой игумен питал алчущих, напоял жаждущих, принимал странных, заступался за обидимых. Преподобный Тихон имел дар слез и отличался молчаливостью.

По древнему монастырскому преданию, преподобный Тихон скончался в 1492 году в глубокой старости, приняв незадолго до кончины великую схиму. Год успения святого был отмечен в синодике Лаврентиева монастыря, составленном при царе Феодоре Иоанновиче.

В царствование Иоанна Грозного в Тихонову пустынь был внесен первый царский вклад, в записи о котором основатель обители назван «преподобным»: «Дано в сей монастырь, в доме Пречистыя Богородицы честнаго и славнаго Ея Успения и преподобнаго отца игумена Тихона... Евангелие престольно письменное...» Всероссийское празднование памяти преподобного Тихона установлено на Соборе 1584 года.

До Смутного времени мощи преподобного Тихона, по преданию, почивали «на вскрытии» в Успенском деревянном храме, после сожжения которого они были перенесены в единственный уцелевший храм во имя Трех святителей. Разоренная польско-литовским нашествием Тихонова пустынь была восстановлена при царях Михаиле Феодоровиче (1613—1645) и Алексие Михайловиче (1645—1676) усердием игуменов Герасима и Феодосия. Были вновь построены деревянный Успенский собор, а также теплая Никольская церковь с трапезной палатой. В 1677 году Трехсвятительский храм был перенесен в подмонастырскую слободу, а на его месте сооружен каменный Преображенский собор, в котором за правым клиросом были положены под спудом святые мощи преподобного Тихона.

В 1799 году монастырь отошел ко вновь основанной Калужской епархии. 15 июня 1805 года первый архиепископ новооснованной епархии Феофилакт (Русанов) утвердил Службу преподобному Тихону, составленную на основании более древней службы благотворителем монастыря калужанином Сергеем Васильевичем Еропкиным. Текст службы был напечатан для всероссийского употребления в Минее Дополнительной, изданной в Петербурге в 1909 году.

В 1887 году был выстроен над ископанным преподобным Тихоном колодцем деревянный храм в честь Живоносного Источника.

В продолжение XIX века в храме велась запись наиболее значительных исцелений, происшедших по молитвам преподобного Тихона. Большинство исцелений получали больные, одержимые душевными недугами, выздоравливали также многие, страдавшие глазными и детскими болезнями.

Память преподобного Тихона благоговейно чтится не только в Калужской земле, но и по всей России. На иконах преподобный Тихон

Калужский, чудотворец, обычно изображается в схимническом одеянии молящимся перед иконами Спасителя и Божией Матери, укрепленными в дупле большого дуба, на фоне выстроенной трудами его учеников величественной обители.

О внешности преподобного Тихона в Иконописном Подлиннике сказано: «Преподобный отец наш Тихон, начальник монастыря Богородицына, иже на Калуге, подобием надсед, брада аки Власиева, ризы преподобническия и в схиме».

В ТОЙЖЕ ДЕНЬ

Преподо́бнаго Ти́хона Лу́хскаго, Костромска́го чудотво́рца

НА МА́ЛОЙ ВЕЧЕ́РНИ

На Го́споди, воззва́х: стихи́ры, глас 1.

Подо́бен: Наста́, Богоно́се:

В о́инствование царю́ земно́му / на слу́жбу Царю́ Небе́сному премени́л еси́, / Ти́хоне Богому́дре, / те́мже и суго́убым венце́м венча́лся еси́, / я́ко до́брый во́ин, и подви́жник, / и победоно́сец соверше́нный / на враго́в ви́димых и неви́димых.

Се что́ добро́, или́ что́ красно́, / но е́же жи́ти бра́тии вку́пе, / воспева́л еси́ дави́дски, Ти́хоне преподо́бне, / сего́ ра́ди вожделе́в любодру́жное благо́е еди́нство, / духо́вное бра́тство в пусты́ни сей совокупи́л еси́, / е́же и назира́й непреста́нно, мо́лим тя, / пася́ и посеща́я духо́вных чад твои́х / ко Го́споду моли́твами твои́ми.

Возлюби́те, бра́тие, Бо́га / и ничто́же предпочти́те па́че любве́ Его́,— / глаго́лал еси́ ученико́м твои́м, / уча́ их сло́вом и де́лом, Ти́хоне преподо́бне.— / Да, егда́ Христо́с яви́тся, Живо́т ваш, / тогда́ и вы с Ни́м яви́теся во сла́ве / и прии́мете честь от Него́ со все́ми святы́ми, / от ве́ка Бо́гу угоди́вшими.

Весели́ся днесь и ра́дуйся, пусты́ня Лу́ховская, / и процвета́й, я́ко крин се́льный, / се бо умно́жи тебе́ ча́да / преподо́бный оте́ц наш Ти́хон, / муж жела́ний духо́вных, / приводя́ сия́ Христо́ви Пастыренача́льнику / и моля́ непреста́нно о всех нас.

Сла́ва, глас 6:

Е́же по образу соблю́д невреди́мо,/ во е́же по подо́бию, ели́ко мо́щно, дости́гл еси́, преподо́бне,/ му́жески бо естество́ пону́див,/ потща́лся еси́ ху́дшее покори́ти лу́чшему/ и плоть пораб о́тити ду́ху./ Те́мже мона́шествующих яви́лся еси́ цвет,/ но́вый пусты́ни жи́тель,/ благотеку́щих обучи́тель,/ зерца́ло соверше́нства духо́внаго/ и пра́вило добродете́лей изве́стное./ Кто́ изочте́т вся по́двиги и труды́ твоя́?/ Или́ кий язы́к изрече́т жесто́кое твое́ житие́,/ твое́ безме́рное терпе́ние,/ твою́ нищету́ и смире́ние?/ Богоно́се преподо́бне, Богому́дре преблаже́нне, о́тче наш Ти́хоне!/ Предстоя́ ны́не Престо́лу Царя́ сла́вы,/ непреста́нно моли́ся о на́с,/ ве́рою и любо́вию чту́щих тя/ и торже́ственно пра́зднующих/ присно ра́достную и всепра́зднственную па́мять твою́.

И ны́не, Богоро́дичен по гла́су.

На стихо́вне стихи́ры, глас 4:

Восхожде́ния в се́рдцы твое́м полага́я,/ ум твой помышле́нии о Бо́зе,/ те́ло же твое́ трудолю́бием упражня́я,/ весь освяще́н и Богоно́сен показа́лся еси́,/ Ти́хоне преподо́бне, о́тче наш,/ те́мже и неблагообра́зныя ви́ды пусты́ни/ ве́лие благообра́зие души́ твое́й приплоди́ша,/ моли́ о душа́х на́ших.

Стих: Честна́ пред Го́сподем/ смерть преподо́бных Его́.

Не бо́йся, ма́лое ста́до,—/ вещал еси́ духо́вней па́стве твое́й, о́тче,—/ я́ко благоизво́ли Оте́ц ваш Небе́сный да́ти вам Ца́рство./ Его́же Ца́рствия и нас, духо́вных чад твои́х, сподо́би/ твои́ми к Бо́гу моли́твами.

Стих: Пра́ведник, я́ко фи́никс, процвете́т,/ я́ко кедр, и́же в Ливане, умно́жится.

Ре́вность не по ра́зуму и дерзнове́ние не по Бо́зе/ игу́мена Константи́на слепото́ю теле́сною/ вма́ле наказа́л еси́, о́тче,/ и па́ки прозре́ти ему́ моли́твами твои́ми дарова́л еси́./ Те́мже и на́шу душе́вную слепоту́ просвети́, мо́лим тя,/ све́та живо́тнаго наслажда́яся/ при́сно во Ца́рствии Христа́ и Бо́га.

Стих: Насажде́ни в дому́ Госпо́дни,/ во дво́рех Бо́га на́шего процвету́т.

Пусты́нный жи́тель, и в телеси́ А́нгел,/ и чудотво́рец ди́вен яви́лся еси́ в стране́ сей,/ преподо́бне о́тче наш Ти́хоне приснопа́мятне,/ и, прии́м дар чуде́с от Бо́га,/ исцеля́еши неду́жныя/ и освеща́еши ду́ши ве́рою притека́ющих к тебе́./ Сего́ ра́ди и мы, в честне́й па́мяти твое́й веселя́щеся,/ любо́вию вопие́м ти:/ сла́ва Да́вшему ти кре́пость,/ сла́ва Венча́вшему тя,/ сла́ва Де́йствующему тобо́ю всем исцеле́ния.

Слава, глас 8:

Ми́ра су́етнаго пре́лесть/ и многомяте́жную молву́, преподо́бне,/ оста́вив любве́ ра́ди Христо́вы,/ в пусты́ню безпло́дную всели́лся еси́/ и Безпло́тных жи́тельству в ней подража́л еси́,/ ты́ бо ча́да послуша́ния в ней,/ плоды́ терпе́ния твоего́, возрасти́л еси́,/ и, безпло́дное пусты́ни ра́лом смире́ния возде́лав,/ ве́рою насади́в и благоче́стием напои́в,/ во сто́ труды́ и по́двиги твои́ми уплодоноси́л еси́,/ и был еси́ свети́льник све́тлый стране́ сей./ Моли́ непреста́нно спасти́ся душа́м на́шим.

И ны́не, Богоро́дичен.
Тропа́рь пи́сан на вели́цей вече́рни.

НА ВЕЛИ́ЦЕЙ ВЕЧЕ́РНИ

На Го́споди, воззва́х: стихи́ры, глас 5.

Подо́бен: Ра́дуйся:

Ра́дуйся, преподо́бне о́тче Ти́хоне,/ А́нгелов собесе́дниче и преподо́бных соприча́стниче,/ с ни́миже лику́я в Небе́сных оби́телех/ и ра́дуяся, предстои́ши у Престо́ла Влады́ки Христа́ Бо́га,/ Ему́же приле́жно моли́ся,/ стране́ на́шей невре́дне сохране́ной бы́ти,/ умири́ти мир и спасти́ ду́ши на́ша.

Ра́дуйся и весели́ся, пусты́нный жи́телю,/ и́ноком удобре́ние, Ти́хоне треблаже́нне,/ ты бо труды́ и бде́нием, посто́м и моли́твами,/ воздержа́нием и всено́щным стоя́нием/ Христа́ себе́ приобре́л еси́,/ от Него́ же прии́м дар благосты́ни,/ раздава́еши и бога́тно всем,/ притека́ющим к ра́це мощей твои́х,/

одержи́мым разли́чными неду́ги да́руеши исцеле́ние:/ слепы́м — прозре́ние,/ хромы́м — хожде́ние,/ разсла́бленным — исправле́ние/ и бе́сным, изступи́вшим ума́,— ра́зум и благомы́слие./ Тем мо́лим тя, преподо́бне:/ моли́ся Христу́ Бо́гу/ умири́ти мир и спасти́ ду́ши на́ша.

Ра́дуйся, преподо́бне о́тче Ти́хоне,/ Небе́сный челове́че и земны́й А́нгеле,/ ты бо во пло́ти, я́ко безпло́тен, пожи́л еси́:/ не дал бо еси́ сна твои́ма очи́ма,/ ни ве́ждома дрема́ния,/ до́ндеже сном сме́рти усну́л еси́,/ и Безпло́тных ли́ки дости́гл еси́,/ те́мже и на Небеси́ со А́нгелы ликовству́еши/ и за равноа́нгельное житие́ твое́/ вели́кое возда́яние воспия́л еси́/ от всех Царя́ Христа́ Бо́га,/ Ему́же приле́жно моли́ся/ умири́ти мир и спасти́ ду́ши на́ша.

Ра́дуйся и весели́ся, Це́рковь Бо́жия,/ краси́уйся и лику́й,/ ты бо вои́стинну яви́лася еси́ преукра́шенна,/ сицево́е в себе́ име́ющи сокро́вище,/ благости́ни исто́чник неоскудева́емый,/ честны́я и многоцеле́бныя мо́щи преди́внаго чудотво́рца Ти́хона,/ его́же моли́твами, о Христе́, всех Царю́,/ стране́ на́шей да́руй на враги́ побе́ду и одоле́ние,/ умири́ мир и спаси́ ду́ши на́ша.

Сла́ва, глас 8:

Прииди́те, мона́шествующих мно́жество,/ прииди́те, христоимени́тии лю́дие,/ прииди́те, вся страны́ Росси́йския земли́,/ смысл и ум от сквёрны очи́стивше,/ и единомы́сленно совоку́плшеся,/ и к еди́ному Бо́гу взира́юще,/ со стра́хом и богобоя́зненным се́рдцем вни́дем в це́рковь Го́спода/ и ви́дим ико́ну чудотво́рца Ти́хона,/ ю́же, благогове́йне обстоя́ще, целу́им/ и благода́рными гла́сы Христу́ Бо́гу возопии́м, глаго́люще:/ сла́ва милосе́рдию Твоему́, Христе́ Бо́же,/ сла́ва человеколю́бию Твоему́, Го́споди,/ сла́ва мно́жеству щедро́т Твои́х, Преблаги́й Влады́ко,/ И́же не оста́ви нас, смире́нных раб Твои́х,/ но призре́ на ны с высоты́ жили́ща Твоего́,/ дарова́ нам сицева́го свети́льника,/ преди́внаго чудотво́рца Ти́хона,/ его́же моли́твами, Го́споди,/ стране́ на́шей посо́бствуй на

враги́ / и належа́щих нас бед свободи́, / я́ко Человеколю́бец.

И ны́не, Богоро́дичен: Царь Небе́сный:

Проки́мен дне и чте́ния три́ преподо́бническая *(зри страницы 434—435).*

На литии́ стихи́ры, глас 1:

О́тче преподо́бне Ти́хоне, / ты плотска́я стремле́ния всено́щным стоя́нием увяди́л еси́, / ум и се́рдце твое́ очища́я / непреста́нными к Богу моли́твами, / и боля́щим врач изря́дный от Го́спода Бо́га показа́лся еси́, / и ны́не, преподо́бне, моли́ся / дарова́ти душа́м на́шим / мир и ве́лию ми́лость.

О́тче Богому́дре Ти́хоне, / труды́ твои́ми и воздержа́нием / в лик по́стников сподо́бился еси́ вчине́н бы́ти / и, безстра́стием укра́шен, / всели́лся еси́ во оби́тель преподо́бных и пра́ведных, / иде́же Све́т незаходи́мый и дре́во жи́зни. / И ны́не моли́ся дарова́ти душа́м на́шим / мир и ве́лию ми́лость.

Сла́ва, глас 6:

Преподо́бне о́тче, / во всю́ зе́млю изы́де веща́ние исправле́ний твои́х, / те́мже на Небеси́ обре́л еси́ мзду трудо́м твои́м: / де́монская прогна́л еси́ по́лчища / и А́нгельския дости́гл еси́ чи́ны, / и́хже житию́ непоро́чно поревнова́л еси́; / дерзнове́ние име́я ко Христу́ Бо́гу, / мир испроси́ душа́м на́шим.

И ны́не: Богоро́дице, Ты еси́ лоза́ и́стинная:

На стихо́вне стихи́ры, глас 4:

Житие́ непоро́чное, / терпе́ние, и кро́тость, и любо́вь нелицеме́рну, / воздержа́ние безме́рно, / всено́щное стоя́ние, / умиле́ние боже́ственно, / ве́ру и наде́жду и́стинну, / ми́лование к скорбя́щим, о́тче, стяжа́в, / я́ко А́нгел, пожи́л еси́ на земли́ с те́лом, / Ти́хоне блаже́нне, / моли́твенниче о душа́х на́ших.

Стих: Честна́ пред Го́сподем / смерть преподо́бных Его́.

Земны́й А́нгел и Небе́сный челове́к / яви́лся еси́, преподо́бне, / исто́чник умиле́ния, / исцеле́ний струя́, пучи́на чу́дес, / гре́шников моли́твенниче, / ма́слина Бо́жия воистинну плодови́та, / еле́ем тру-

до́в твои́х возвесели́ сердца́,/ Ти́хоне чу́дне,/ ве́рно восхваля́ющих тя/ и моли́ Человеколю́бца Бо́га от бед изба́вити/ любо́вию чту́щим честну́ю па́мять твою́.

Стих: Блаже́н муж, боя́йся Го́спода,/ в за́поведех Его́ восхо́щет зело́.

Посто́м и воздержа́нием/ умертви́в мудрова́ние теле́сных страсте́й/ и превы́ше быв смеше́ния до́льних,/ нося́ в себе́ начерта́ние невре́дно,/ первообра́знаго о́браза Боже́ственную добро́ту,/ и познава́ем весь светови́ден,/ де́йством Ду́ха Свята́го, Ти́хоне о́тче наш,/ яви́лся еси́ мона́шествующих удобре́ние.

Сла́ва, глас 8:

Мона́хов мно́жества,/ наста́вника тя почита́ем, о́тче наш Ти́хоне,/ твое́ю бо стезе́ю вои́стинну пра́во ходи́ти позна́хом,/ блаже́н еси́, Христу́ рабо́тав,/ и вра́жию обличи́л еси́ си́лу,/ А́нгелов собесе́дниче, преподо́бных соприча́стниче и пра́ведных,/ с ни́миже моли́ся Го́сподеви,/ поми́ловатися душа́м на́шим.

И ны́не, Богоро́дичен: Безневе́стная Де́во:

Тропа́рь, глас 4:

Жела́нием духо́вным в пусты́ню всели́лся еси́/ и, та́мо невозвра́тно ше́ствовав Боже́ственными стезя́ми,/ дости́гл еси́ в Небе́сныя оби́тели,/ и ны́не со А́нгелы предстои́ши/ у Престо́ла всех Царя́ Христа́ Бо́га,/ Ему́же приле́жно моли́ся/ поми́ловати град сей и лю́ди,/ ве́рою пра́зднующия пречестну́ю па́мять твою́,/ Ти́хоне преподо́бне, о́тче наш.

Сла́ва, и ны́не: Е́же от ве́ка утае́ное:

НА У́ТРЕНИ

На Бог Госпо́дь: тропа́рь свята́го два́жды. Сла́ва, и ны́не, Богоро́дичен.

По 1-м стихосло́вии седа́лен, глас 1:

О́тче Ти́хоне,/ ты плотска́я стремле́ния всено́щным стоя́нием увяди́л еси́,/ ду́шу же просвети́л еси́/ и на Небесе́х от Христа́ вели́кое возме́здие

воспри́ял еси́. / Те́м благоугоди́л еси́ Бо́гу, / Ему́же моли́ся дарова́ти душа́м на́шим мир и ве́лию ми́лость.

Сла́ва, и ны́не, Богоро́дичен:

Моли́твы Твои́х раб приими́, Богоро́дице, / и изба́ви нас от вся́кия беды́, / я́ко ро́ждшая Христа́ Бо́га, Изба́вителя душ на́ших.

По 2-м стихосло́вии седа́лен, глас 2:

О́тче Богому́дре Ти́хоне, / ты подо́бник был еси́ по́стником, / безстра́стием укра́шен, всели́лся еси́ во оби́тель преподо́бных и пра́ведных, / иде́же Свет незаходи́мый и дре́во жи́зни, / и ны́не моли́ся дарова́ти душа́м на́шим мир и ве́лию ми́лость.

Сла́ва, и ны́не, Богоро́дичен:

Бо́жию естеству́ бы́хом о́бщницы Тобо́ю, Богоро́дице Присноде́во: / Бо́га бо нам воплоще́нна родила́ еси́. / Те́мже по до́лгу Тя вси благоче́стно велича́ем.

По полиеле́и седа́лен, глас 4:

О́тче Богому́дре Ти́хоне, / ты свети́льник был еси́, / просвеща́я Росси́йскую зе́млю чуде́сными сия́нии, / и душетле́нных неду́г тьму отгоня́я, / и благоче́стно пра́зднующим па́мять твою́ / пода́я сы́ше спаси́тельное избавле́ние от бед и скорбе́й. / И ны́не моли́ся дарова́ти душа́м на́шим мир и ве́лию ми́лость.

Сла́ва, и ны́не, Богоро́дичен:

Стена́ непобеди́мая христиа́ном еси́, Богоро́дице Де́во, / к Тебе́ бо прибега́юще, невреди́ми пребыва́ем / и, па́ки согреша́юще, и́мамы Тя Моли́твенницу. / Тем, благодаря́ще, вопие́м Ти: / ра́дуйся, Обра́дованная, Го́споди с Тобо́ю.

Степе́нна, 1-й антифо́н 4-го гласа. Прокиме́н, глас 4: Честна́ пред Го́сподем / смерть преподо́бных Его́. Стих: Что́ воздам Го́сподеви о всех, я́же воздаде́ ми? Ева́нгелие от Матфе́я, зача́ло 43.

По 50-м псалме́ стихи́ра, глас 6:

Преподо́бне и преблаже́нне о́тче Ти́хоне,/ ты вои́стинну сподо́бился еси́ блаже́нныя жи́зни,/ посто́м бо и бде́нием изнуря́я те́ло свое́,/ о́браз был еси́ и́ноком,/ и а́ще теле́сный ти язы́к умолче́,/ но чудеса́ свиде́тельствуют:/ пусты́ня, пропове́дуя, ра́дуется,/ име́я в себе́ неистоща́емое сокро́вище,/ лю́дие же, зря́ще честны́й гроб моще́й твои́х/ и чудеса́, тобо́ю соверша́емая,/ прославля́ют просла́вльшаго тя Го́спода,/ Ему́же моли́ся непреста́нно,/ дарова́ти стране́ на́шей на враги́ побе́ду и одоле́ние/ и вселе́нней мир и ве́лию ми́лость.

Кано́н, глас 8.

Песнь 1

Ирмо́с: *Посе́ченный несеко́маго пресече́,/ и ви́де со́лнце зе́млю, ю́же не ви́де,/ лю́таго врага́ вода́ потопи́,/ и непроходи́мое про́йде Изра́иль./ Песнь же воспева́шеся:/ Го́сподеви поим, сла́вно бо просла́вися.*

Разреши́ мглу мои́х согреше́ний, Христе́ Спа́се,/ и не помяни́ мои́х грехо́в мно́жества,/ но Твои́м мя све́том просвети́, Влады́ко,/ и отве́рзи ми недосто́йнии устне́,/ я́ко да возмогу́ воспева́ти уго́дника Твоего́, преблаже́ннаго Ти́хона,/ и́же Тебе́ ра́ди, я́ко безпло́тен, подвиза́ся.

Посто́м, и моли́твами, и сле́зными пото́ки дом Пресвято́му Ду́ху себе́ угото́вал еси́,/ Его́же сия́ньми, я́ко звезда́ светоно́сная, яви́лся еси́,/ и́миже просвети́, молю́ тя, души́ моея́ зе́ницы,/ и све́том покая́ния озари́ мя,/ и облецы́ мя во ору́жие све́та,/ я́ко да возмогу́ воспе́ти по́двиги твоя́, преподо́бне о́тче.

Све́том Трисо́лнечнаго Божества́ озари́вся, преподо́бне,/ неви́димых враг шата́ния и ко́зни низложи́в, попра́л еси́,/ и от Христа́ Бо́га суго́уб вене́ц прия́л еси́,/ и весе́лие, и ра́дость, и сла́ву ве́чную насле́довал еси́,/ е́яже нам сподо́битися моли́твами твои́ми моли́ Ми́лостиваго Бо́га,/ преблаже́нне о́тче наш Ти́хоне.

Богоро́дичен: Просвети́, Чи́стая, ду́шу мою́, омраче́нную грехо́вными страстьми́,/ и ве́чнаго мя

пла́мене и тьмы изба́ви хода́тайством Твои́м, Влады́чице,/ я́ко да, ра́дуяся, воспою́ пресвято́е рождество́ Твое́, Де́во Ма́ти Чи́стая.

Песнь 3

Ирмо́с: ***Утверди́ся се́рдце мое́ во Го́споде,/ вознесе́ся рог мой в Бо́зе мое́м,/ разшири́шася на враги́ моя́ уста́ моя́,/ возвесели́хся о спасе́нии Твое́м.***

Разреши́вся от теле́сных уз, блаже́нне,/ и к высоте́ Небе́сней, ра́дуяся, возше́л еси́,/ и в пребыва́лища присноживу́щая вели́лся еси́,/ иде́же в ли́це преподо́бных и пра́ведных вели́кое возме́здие от Христа́ Бо́га воспри́ял еси́,/ досточу́дне о́тче наш Ти́хоне.

Жела́нием духо́вным в пусты́ню дости́гл еси́,/ и в ней трудолю́бно подвиза́лся еси́,/ непреста́нными моли́твами к Бо́гу, приближа́яся,/ и превоснося́щагося врага́ до конца́ смири́л еси́,/ те́мже ны́не с невеще́ственными ли́ки, блаже́нне, водворя́ешися.

Дарова́ние чуде́с от Христа́ Бо́га сподо́бился еси́ воспри́яти,/ и, я́коже со́лнце, сия́еши всю́ду исцеле́ния,/ и, я́ко лучу́, испуща́еши благодея́ния твоя́ всем, ве́рою притека́ющим к моще́м твои́м/ и све́тло пра́зднующим па́мять твою́, досточу́дне о́тче наш, Ти́хоне преподо́бне.

Богоро́дичен: Пренепоро́чная Влады́чице,/ моли́ Сы́на Твоего́, Христа́ Бо́га на́шего,/ Его́же родила́ еси́, Неискусобра́чная Де́во,/ и млеко́м пита́ла еси́, Пита́теля вся́ческих,/ я́ко да ми́лостив бу́дет нам в День стра́шнаго пришествия Его́.

Седа́лен, глас 4:

Стра́стное покори́л еси́ плотско́е мудрова́ние/ и го́ршая пораб о́тил еси́ лу́чшему, о́тче наш Ти́хоне пресла́вне,/ сокруши́в бесо́вския ко́зни посто́м,/ сия́нии твои́х добродете́лей возсия́л еси́ в ми́ре, я́ко луча́ со́лнечная,/ сего́ ра́ди тя воспева́ем.

Сла́ва, и ны́не, Богоро́дичен:

Стена́ непобеди́мая нам, христиа́ном, еси́, Богоро́дице Де́во,/ к Тебе́ бо прибега́юще, и́мамы Тя

Моли́твенницу,/ тем, благодаря́ще, вопие́м Ти:/ ра́дуйся, Обра́дованная, Госпо́дь с Тобо́ю.

Песнь 4

Ирмо́с: ***Пророк Аввакум у́мныма очи́ма/ прови́де Го́споди, прише́ствие Твое́,/ те́м и вопия́ше:/ от ю́га прии́дет Бо́г./ Сла́ва си́ле Твое́й, сла́ва снизхожде́нию Твоему́.***

Посто́м и моли́твами, бде́нием и воздержа́нием,/ я́ко огне́м, хвра́стие бесо́вское попали́л еси́/ и, Небе́сных врат дости́г невозбра́нно, преподо́бне о́тче Ти́хоне,/ обре́л еси́ е́же внутрь вхожде́ние,/ иде́же зри́ши жела́емаго ти Христа́, от А́нгел сла́вима.

Сия́нием чуде́с, я́ко луча́ со́лнечна, облиста́еши,/ я́ко звезда́ пресве́тлая, озаря́еши всю́ду/ и, я́ко крин, дави́дски в пусты́ни све́тло процве́л еси́,/ ве́рных сердца́ просвеща́еши/ и телесе́м здра́вие неоску́дно да́руеши/ всем, ве́рою притека́ющим к моще́м твои́м,/ преподо́бне о́тче наш Ти́хоне.

Добродете́льми, я́ко во броня́, обо́лкся еси́, преподо́бне, от Христа́ Вседержи́теля,/ и вся лука́ваго кова́рства и бра́ни до́бльственне претерпе́в,/ победи́л еси́ бесо́вския полки́,/ тем ны́не со А́нгелы лику́еши,/ с ни́миже Христу́ Бо́гу моли́ся спасти́ вся, почита́ющия тя, о́тче наш Ти́хоне.

Богоро́дичен: И́же всех Творца́ и Го́спода ро́ждшая, Пречи́стая Де́во,/ изба́ви нас му́ки и ве́чнаго осужде́ния,/ Тя́ воспева́ющих Богороди́тельнице Чи́стая.

Песнь 5

Ирмо́с: ***Мрак души́ моея́ разжени́, Светода́вче Христе́ Бо́же,/ началоро́дную тьму изгна́в бе́здны,/ и да́руй ми свет повеле́ний Твои́х, Сло́ве,/ да, у́тренюя, сла́влю Тя.***

Посто́м и воздержа́нием, я́ко живото́чным исто́чником, напая́я себе́,/ клас Боже́ственный возрасти́л еси,/ и́мже пита́еши неоску́дно всех, ве́рою притека́ющих к моще́м твои́м,/ преподо́бне о́тче Ти́хоне.

Ве́ру и́стинную и любо́вь стяжа́л еси́ к Триеди́ному Бо́гу, / сего́ ра́ди устрани́вся ми́ра, в пусты́ню всели́лся еси́, / иде́же мно́гими труды́ и боле́зньми те́ло свое́ изнури́л еси́, / и ны́не, ра́дуяся, зри́ши жела́емаго Христа́, / к Не́му же воздви́гни ру́це свои́, преподо́бне, / и от собла́зн вра́жиих пою́щия тя сохрани́, / Ти́хоне, о́тче наш.

Я́ко свети́ло вели́кое яви́лся еси́, преподо́бне, / богодаро́ванными ти чудесы весь мир просвеща́я, / и, я́ко от исто́чника неистоща́емаго, струи́ испуща́еши исцеле́ния / всем, ве́рою притека́ющим и облобыза́ющим ра́ку моще́й твои́х, / да́руя здра́вие неоску́дно.

Богоро́дичен: Изба́ви град и лю́ди, прибега́ющия к Тебе́, / Богороди́тельнице Чи́стая, роди́вшая Христа́ Бо́га, / Его́же пое́т вся тва́рь и трепе́щут Го́рнии Престо́ли. / Того́ моли́, Всепе́тая, спасти́ ду́ши на́ша.

Песнь 6

Ирмо́с: *Я́ко во́ды морски́я, Человеколю́бче, / волна́ми жите́йскими обурева́юся. / Те́мже, я́ко Ио́на, та́ко вопию́ Ти: / возведи́ от тли живо́т мой, Благоутро́бне Го́споди.*

Днесь возсия́ па́мять твоя́, преподо́бне, я́ко звезда́ пресве́тлая, / чуде́сными блиста́ньми просвеща́еши, / и мрак грехо́вный отгоня́еши, / и телесе́м здра́вие неоску́дно да́руеши, / слепы́я просвеща́я, разсла́бленныя укрепля́я и бе́сы прогоня́я.

Боле́зньми, и труды́, и зе́льным воздержа́нием / душетле́нныя стра́сти умертви́л еси́, / я́ко безпло́тен, во пло́ти пожи́л еси́, / светлообра́зен всегда́ явля́яся, / и дарова́ния чуде́с сподо́бился еси́ от Христа́ Бо́га, / больны́я и прокаже́нныя исцеля́я / и стра́ждущим от духо́в нечи́стых проще́ние да́руя.

Красоты́ мирски́я возненави́дев, / сла́ву же мимотеку́щую и бога́тство нивочто́же вмени́в, / еди́наго Христа́ возлюби́л еси́, / и Тому́ все́ю душе́ю прилепи́лся еси́, / и от Него́ прия́л еси́ Небе́сное бога́тство и сла́ву ве́чную.

Богоро́дичен: Ра́дуйся, пресве́тлый Свети́льниче, / Несквёрная А́гнице, Пречи́стая Влады́чице, /

ра́дуйся ро́ждшая от пречи́стую боку́ Твое́ю А́гнца и Па́стыря, Христа́ Бо́га на́шего,/ Его́же моли́ спасти́ Тя воспева́ющих.

Кондак, глас 8:

Христо́вою любо́вию уязви́вся, преподо́бне,/ во след Его́ невозвра́тно ше́ствовал еси́,/ посто́м и воздержа́нием плотски́я стра́сти умертви́л еси́,/ бде́нием же и моли́твами вселука́ваго врага́ до конца́ низложи́л еси́/ и слеза́ми, я́ко еле́ем, свещу́ све́тлу себе́ угото́вал еси́;/ те́мже в Небе́сныя оби́тели невозбра́нно вшел еси́,/ иде́же, ра́дуяся, Го́сподеви предстои́ши,/ Ему́же приле́жно моли́ся, мо́лим тя,/ я́ко да ми́лостив нам бу́дет в День стра́шнаго Его́ прише́ствия,/ и да не пребу́дем и мы вне черто́га Христо́ва,/ но да сподо́бит ны одесну́ю Себе́ ста́ти/ моли́твами твои́ми, преподо́бне, да зове́м ти:/ ра́дуйся, Богому́дре о́тче наш Ти́хоне.

Песнь 7

Ирмо́с: *Халде́йская пе́щь, огне́м распала́емая,/ ороша́шеся Ду́хом, Бо́жиим предстоя́нием,/ о́троцы поя́ху:/ благослове́н еси́, Бо́же оте́ц на́ших.*

Отлучи́вся мирска́го пристра́стия,/ бо́дренными моли́твами и всено́щным стоя́нием жизнь свою́ препроводи́л еси́/ и Ду́ху Пресвято́му храм себе́ соде́лал еси́,/ Его́же де́йством бесо́вския полки́ победи́л еси́/ и без ве́сти сих сотвори́л еси́.

Любве́ ра́ди Христо́вы, Ти́хоне преподо́бне, в пусты́нях и гора́х живы́й,/ плотско́е мудрова́ние до конца́ умертви́л еси́,/ кре́пким поще́нием и жесто́ким воздержа́нием жизнь свою соверши́л еси́,/ и на Небеси́ житие́ себе́ стяжа́л еси́,/ иде́же святы́х ду́хи ра́дуются и ликовству́ют.

Влады́чнему смире́нию подража́л еси́, преподо́бне,/ те́сный и прискорбный путь во́лею ше́ствовав:/ не пощаде́л бо еси́ пло́ти своея́,/ но преда́л еси́ ю на по́двиги и труды́,/ сего́ ра́ди от Вседержи́тельныя руки́ прия́л еси́ неувяда́емый вене́ц.

Богоро́дичен: Йже пре́жде всех век Бог Сый/ в

Твою́ пречи́стую утро́бу воплоти́ся неизрече́нным сошествием,/ Богоотроковице́ Чи́стая и Неискусобра́чная Де́во,/ Ты́ бо во всех ро́дех избра́ся бы́ти жили́ще Христу́ Бо́гу,/ Его́же моли́, Всепе́тая, спасти́ ду́ши, воспева́ющия Сы́ну Твоему́:/ отце́ на́ших Бо́же, благослове́н еси́.

Песнь 8

Ирмо́с: ***На горе́ святе́й просла́вльшася/ и в купине́ огне́м Присноде́вы Моисе́ови та́йну я́вльшаго,/ Го́спода по́йте/ и превозноси́те во вся ве́ки.***

То́ки сле́зными страсте́й пучи́ну изсуши́л еси́,/ и вся лука́ваго кова́рства кре́пким воздержа́нием, я́ко сеть, разто́ргнул еси́,/ сего́ ра́ди дости́гл еси́ в Го́рний Иерусали́м/ и та́мо со А́нгелы сла́виши Еди́наго Триипоста́снаго Бо́га,/ Ему́же не преста́й моля́ся, изба́витися нам бед и скорбе́й,/ от вся́кия ну́жды и печа́ли моли́твами твои́ми, преподо́бне о́тче наш Ти́хоне.

Гроб мощей твои́х, преподо́бне,/ я́ко ма́слина плодови́та, яви́ся в це́ркви Животворя́щаго Креста́ Госпо́дня,/ от него́же, я́ко плоды́, боля́щим разли́чными неду́ги подаю́тся исцеле́ния,/ бесо́вския полки́, я́коже с высоты́ мо́лниею, посека́ются и попаля́ются,/ ве́рных же сердца́ к Божественному ра́зуму наставля́ются.

Воздержа́нием и чистото́ю, я́коже крило́ма, вперя́вся,/ от земны́х к Вы́шним све́тлостем пресла́вно восте́кл еси́/ и, Трисо́лнечнаго Божества́ заре́ю просвети́вся,/ всю́ду сия́еши, я́коже свети́ло./ Те́мже мо́лим тя, преподо́бне:/ моли́ Милосе́рдаго Бо́га просвети́ти ду́ши на́ша/ и телеса́ очи́стити нам,/ ве́рою творя́щим святу́ю па́мять твою́, досточу́дне о́тче наш Ти́хоне.

Богоро́дичен: Чи́стая и Всенепоро́чная Де́во,/ Я́же во святы́х Свята́го почива́ющаго родила́ еси́, Бо́га Сло́ва,/ Его́же моли́, Влады́чице, изба́вити нас напа́стей, и бед,/ и лю́таго ве́чнаго осужде́ния,/ Тебе́ бо Предста́тельницу вси, су́щии в печа́лех, стяжа́хом,/ я́ко ро́ждшую спасе́ние на́ше, Ему́же пое́м:/ благослови́те Го́спода, по́йте и превозноси́те Его́ во ве́ки.

Песнь 9

Ирмо́с: ***Благослове́н Госпо́дь, Бог Изра́илев,/ воздви́гнувый рог спасе́ния нам/ в дому́ Дави́дове, о́трока Своего́,/ в ни́хже посети́ нас Восто́к с высоты́/ и напра́вил ны есть на путь ми́ра.***

Ми́ра преоби́дев, бога́тство же и сла́ву, я́ко прах, вмени́в,/ Христа́ еди́наго возлюби́л еси́/ и, к Тому́ потща́вся усе́рдно приити́, всели́лся еси́ в пусты́ню,/ в нейже обре́л еси́ пра́вый путь,/ и́мже небла́зненно прише́л еси́ к жела́емому ти Влады́це Христу́,/ посто́м, и моли́твами, и всено́щным стоя́нием.

Христо́вым рече́нием па́че огня́ распала́емь,/ настоя́щая же и мимотеку́щая, я́ко уме́ты, вмени́в,/ стра́сти теле́сныя, я́ко пле́нника вери́гами, посто́м связа́л еси́/ и ду́хови повину́лся еси́,/ сего́ ра́ди стра́шен врагом явился еси́/ и сла́вен челове́ком, Ти́хоне преподо́бне.

Очи́стив ум свой, преподо́бне,/ и в пусты́ни, я́ко в ца́рских черто́зех, со мно́гим весе́лием живы́й,/ душетле́нныя стра́сти воздержа́нием умертви́л еси́,/ и сле́зными пото́ки лука́ваго зми́я, я́ко в мо́ри, погрузи́л еси́,/ и, я́ко прах, того́ без ве́сти сотвори́л еси́,/ досточу́дне о́тче наш Ти́хоне.

Богоро́дичен: Ты еси́, Пречи́стая, всему́ ми́ру прибе́жище, Богороди́тельнице Мари́е,/ мирски́х мя собла́зн и страсте́й теле́сных свободи́,/ и ве́чнующия му́ки и гее́нны изба́ви,/ и прича́стника мя сотвори́ Небе́сному Ца́рствию ходата́йством Твои́м, Влады́чице.

Свети́лен, глас 8.

Подо́бен: Жены́, услы́шите:

Процве́л еси́, я́ко фи́никс, дави́дски, о́тче,/ и оби́тель яви́лся еси́ Ду́ха Пречи́стаго,/ И́же сла́вна тя вселе́нней показа́./ О нас непреста́нно моли́,/ почита́ющих ве́рою пречестну́ю па́мять твою,/ преподо́бне о́тче наш Ти́хоне.

Сла́ва, и ны́не, Богоро́дичен:

Тя пе́сньми немо́лчными ублажа́ем, Де́во,/ я́ко от Тро́ицы Еди́наго родила́ еси́, Богоро́дице,/ и но́сиши на Божественную руку́ Пребога́тое Сло́во,/ Е́же непреме́нно и неизме́нно.

На хвали́тех стихи́ры, глас 8.

Подо́бен: Му́ченицы Госпо́дни:

Преподо́бен и че́стен, свети́льник Боже́ственный и светоно́сный / под спу́дом жите́йския толсто́ты никогда́же скрыва́ется, / но на версе́ полага́ет его высо́ких чуде́с Человеколю́бец, / того́ моли́твами, Христе́, / да́руй лю́дем Твои́м ве́лию ми́лость.

На ра́ло возложи́л еси́, всече́стне, / де́лание руку́ твое́ю, / де́лающу ти всегда́ Боже́ственныя, / и не возврати́лся еси́ зря вспять, / те́мже был еси́ упра́влен / во Ца́рствие Христа́, воплоща́гося Бо́га, / во спасе́ние душа́м на́шим.

В ладии́ теле́сней вози́м / кро́ткими дыха́нии кро́ткаго Ду́ха, / легко́ прешёл еси́ жите́йскую пучи́ну, му́дре, / и на Би́сере многоце́ннем твоя́ име́ния прода́в, / и обре́т Его́, в себе удержа́л еси́, / блаже́н быв Боже́ственными добро́тами Его.

Сла́ва, глас 5:

Преподо́бне о́тче, / глас Ева́нгелия услы́шав, / мир оста́вил еси́, / бога́тство и сла́ву нивочто́же вмени́в, / и всем, послу́шающим тя, вопия́л еси́: / возлюби́те Бо́га, и обря́щете благода́ть ве́чную, / и ничто́же предпочти́те, па́че любве́ Его́, / егда́ да прии́дет во сла́ве Свое́й, / тогда обря́щете благода́ть со все́ми святы́ми. / Тех моли́твами и уго́дника Твоего́, Влады́ко Христе́, / сохрани́ и спаси́ ду́ши на́ша.

И ны́не, Богоро́дичен:

Блажи́м Тя, Богоро́дице Де́во, / и славим Тя, ве́рнии, по до́лгу, / град непоколеби́мый, сте́ну необори́мую, / тве́рдую Предста́тельницу / и прибе́жище душ на́ших.

Та́же: Славосло́вие вели́кое. И отпу́ст.

НА ЛИТУРГИ́И

Блаже́нны, от кано́на пе́сни 3-я и 6-я. Прокиме́н, глас 4: Честна́ пред Го́сподем / смерть преподо́бных Его́. Стих: Что́ воздам Го́сподеви о все́х, я́же воздаде́ ми? Апо́стол к Гала́том, зача́ло 213. Аллилу́ия, глас 6: Блаже́н муж, боя́йся Го́спода, в за́поведех Его восхо́щет зело́. Стих: Сильно на земли́ бу́дет се́мя его́. Ева́нгелие от Луки́, зача́ло 24. Прича́стен: В па́мять ве́чную:

Моли́тва

О священе́нная главо́, преподо́бне и достоблаже́нне о́тче наш Ти́хоне! Ты вои́стинну муж жела́ний духо́вных и вторы́й Дании́л показа́лся еси́. Я́коже бо о́ный дре́вний высо́кою добродете́лию и сто́йкостию жития́ своего́ Небе́сных виде́ний и ди́вных открове́ний сподо́бился, сице и ты, преподо́бне, восхожде́ния в се́рдцы свое́м полага́я, преспева́л еси́ в добродете́лех, восходя́ от си́лы в си́лу и, я́ко до́брый и ве́рный раб, вшел еси́ в ра́дость Го́спода твое́го. Те́мже и мы, я́ко духо́вная ча́да твоя́, любо́вию побужда́еми, похва́льная песнопе́ния в честне́й па́мяти твое́й по ме́ре ве́ры на́шея тебе́ воспису́ем и моли́твенно на по́мощь на́шей не́мощи призыва́ем. Смире́нно мо́лим тя, преподо́бне и пресла́вне о́тче наш Ти́хоне: твои́ми благоприя́тными ко Го́споду моли́твами заступи́ возлю́бленную тобо́ю пусты́ню сию́, град же и весь, и всех, ве́рою чту́щих святу́ю па́мять твою́, от вся́каго наве́та сопроти́внаго, от вся́ких бед и напа́стей и от вся́каго зла. Моли́ся, преподо́бне, о стране́ на́шей, умоли́ Ми́лостиваго Бо́га и о нас, смире́нных и недо́стойных, да отпу́стит нам вся прегреше́ния на́ша, да спасе́т нас благода́тию Свое́ю и сподо́бит ра́дости ве́чныя наслажда́тися в Го́рнем о́нем Иерусали́ме, и́же есть ма́ти всем нам, ку́пно с тобо́ю и со все́ми святы́ми, от ве́ка Ему́ благоугоди́вшими, в ни́хже в Тро́ице сла́вимый Бог благослове́н есть всегда́, ны́не, и при́сно, и во ве́ки веко́в. Ами́нь.

Преподобный Тихон Луховской, Костромской (в миру Тимофей), родился в пределах Литовского княжества и был там на военной службе. В 1482 году, не желая принимать униатство, он ушел из Литвы в Россию. Святой раздал все, что имел, принял постриг с именем Тихон и удалился в Костромскую епархию, в Луховские земли. Город Лух был отдан тогда князю Феодору Бельскому, вместе с которым преподобный Тихон пришел из Литвы. На берегу в урочище Копытовке преподобный Тихон поставил келлию. Когда к нему в пустыню пришли два инока, Фотий и Герасим, преподобный ради них перешел за три версты от Копытовки, на более удобное место. Подвижники добывали пропитание трудами рук своих. Преподобный Тихон искусно переписывал книги, был хорошим токарем. По смирению он так и не принял священства. Скончался преподобный Тихон 16 июня 1503 года, в такой бедности, что ученики не знали, в чем его погребсти. Но к их утешению Суздальский архиерей прислал подвижнику свитку, в которой его и предали земле. Вскоре после

его смерти на месте его подвигов устроилась обитель в честь святителя Николая Чудотворца.

В 1569 году при гробе преподобного Тихона начали совершаться исцеления больных, и его мощи были обретены нетленными (празднование 26 июня). Но игумен Константин, который поставил их поверх земли, был поражен слепотой; получив прозрение, он сокрыл мощи преподобного в земле. С того времени началось почитание преподобного Тихона. Житие его с описанием 70-ти посмертных чудес было составлено в 1649 году.

МЕ́СЯЦА ИЮ́НЯ В 17-Й ДЕНЬ

Святы́х му́ченик Ману́ила, Саве́ла и Исма́ила

Стихи́ры, глас 4.

Подо́бен: Я́ко до́бля:

Я́ко звёзды многосве́тлыя,/ страстоте́рпцы прехва́льнии,/ Божественными светлостьми́ озаря́ете вселе́нныя концы́,/ де́монскаго омраче́ния,/ и страсте́й тлетво́рных, и бед изыма́юще./ Те́мже днесь све́тлое, и светоно́сное,/ и свято́е ва́ше торжество́,/ сошедшеся, восхва́лим, сла́внии.

Ману́ил чу́дный,/ и Саве́л блаже́нный,/ и Исма́ил прему́дрый/ пе́сньми свяще́нными да почту́тся:/ Тро́ицу бо Несозда́нную пред враги́ священнопроповедающе,/ многобо́жную угаси́ша лесть/ кро́вными излия́нии/ и сла́ву прия́ша неувяда́емую.

Царя́ беззако́ннаго,/ беззако́нно повелева́ющаго поклони́тися/ и че́сти принести́ безсловесным бого́м бездушным,/ блаже́ннии, му́дре посрами́сте,/ Ману́иле, и Исма́иле, и Саве́ле великоимени́тии,/ и, пострада́вше терпели́вно и зако́нно,/ венцы́ исплето́сте побе́ды, о ми́ре моля́щеся.

И́ны стихи́ры святы́м, глас 8.

Подо́бен: О, преслáвнаго чудесе́:

Трие́ от Персиды яви́шася/ Богоразу́мия свети́льницы,/ сия́нием Ду́ха,/ Ману́ил сла́вный, и Саве́лий прехва́льный,/ и Исма́ил до́блий,/ всю тварь страсте́й све́тлостию просвеща́ют./ И́хже

па́мять днесь светоза́рную,/ добродете́льми сия́юще, соверша́ем.

Храни́телие Боже́ственнии бы́вше повеле́нием Христо́вым,/ царя́ беззако́нна преявственно обличи́сте/ и зако́нно пострада́сте,/ Влады́це же́ртвы соверше́ны я́вльшеся./ Кро́вными тече́нии, святи́и му́ченицы,/ фараона́ неви́димаго с полко́м его́ погуби́сте,/ побе́ду взе́мше.

Кровьми́ ва́шими обагри́сте му́ченическими/ себе́ порфи́ру, блаже́ннии, в ню́же оде́явшеся,/ и, я́ко скиптр держа́ще Крест Боже́ственный,/ Христо́ви сца́рствуете,/ Иже по естеству́ и́стинною ца́рствующу,/ святи́и му́ченицы,/ Сего́ моля́ще вы́ну/ спасти́ ду́ши на́ша, воспева́ющих вас.

Сла́ва, глас 8:

Чи́сто возлю́бльше Тя, Сло́ве Бо́жий, сла́внии му́ченицы,/ огню́ служи́ти оста́вльше,/ небре́гше же и о халде́йстей земли́,/ Твои́м све́том озари́шася;/ вооружи́вшеся же и ору́жием ве́ры,/ посрами́ша Иулиа́на мучи́теля/ Ману́ил сла́вный, и Саве́л ди́вный,/ и Исма́ил требога́тый;/ со Отце́м и Ду́хом пою́ще Тя,/ мо́лят спасти́ся душа́м на́шим.

Крестобогоро́дичен.

Подо́бен: О, преслáвнаго чудесé:

Что зри́мое виде́ние,/ е́же Мои́ма очи́ма ви́дится, о Влады́ко!/ Содержа́й всю тварь, на Дре́во воздви́жен быв,/ и умира́еши, всем даяй жизнь,—/ Богоро́дица, пла́чущи, глаго́лаше,/ егда́ узре́ на Кресте́ возноси́ма/ из Нея́ неизрече́нно возсия́вшаго Бо́га и Челове́ка.

Тропа́рь, глас 4:

Му́ченицы Твои́, Го́споди,/ во страда́ниих свои́х венцы́ прия́ша нетле́нныя от Тебе́, Бо́га на́шего:/ иму́ще бо кре́пость Твою́,/ мучи́телей низложи́ша,/ сокруши́ша и де́монов немощны́я де́рзости./ Тех моли́твами/ спаси́ ду́ши на́ша.

НА У́ТРЕНИ

О́ба кано́на Окто́иха и святы́х на 4, глас 8.

Песнь 1

Ирмо́с: ***Истря́сшему в мо́ри мучи́тельство фараóне / и Изра́иля су́шею наста́вльшему, / поим Христу́, / я́ко просла́вися во ве́ки.***

Пое́м песнь вси Зижди́телю и Вседержи́телю Бо́гу, / страстоте́рпцев досто́йно поче́тшему, / сла́внаго Ману́ила и страда́вшия с ним, во ве́ки.

Оте́ческое служе́ние отве́ргше огнепоклоне́ние, / гони́теля стремле́ние возрази́ша / и бы́ша страда́льцы е́же в Тро́ице честны́м испове́данием.

Я́ко единочи́слени Тро́ице, пострада́вше Ея́ ра́ди, / достоле́пно венча́стеся, му́ченицы, / моли́теся у́бо непреста́нно изба́вити всех нас от бед.

Богоро́дичен: Е́же от Де́вы рождество́ вы́ше естества́, / Рожде́йся утаи́ кня́зя тьмы, я́коже пи́шет, / и отве́рзе Еде́м Богоро́дицу Ю испове́дающим.

Песнь 3

Ирмо́с: ***Несть свят, я́ко Госпо́дь, / и несть пра́веден, я́ко Бог наш, / Его́же пое́т вся тварь: / несть пра́веден, па́че Тебе́, Го́споди.***

Несть, святи́и, по достоя́нию восхвали́ти свяще́нное ва́ше страда́ние, / и́мже увязо́стеся небоплете́нными венцы́, / Бо́гу, Изба́вителю на́шему, моля́щеся спасти́ся нам.

Огне́м опаля́еми, неоскудева́еми умо́м, / ра́нами око́вани, боле́зньми изощре́ни, / небокова́ннии мечи́ бы́сте, му́ченицы, на нечести́выя враги́.

Посрами́ся томи́тель, паде́нием ужа́сным па́дся отсту́пник и беззако́нник, / Христу́ укре́плыпу му́ченик тро́ицу до́бле ополчи́тися на нече́стие его́.

Богоро́дичен: Саму́ю Тебе́ приво́дим, ро́ждшую Тя пло́тию, / на мольбу́ держа́ве Твое́й, Христе́ Бо́же наш, и му́чеников собо́ры, / тех мольба́ми умири́ мир Твой.

Седа́лен, глас 1.

Подо́бен: Гроб Твой, Спа́се:

Я́ко трисве́тлая свеща́, огне́м Тро́ическим вже́гшеся, / пе́рсов, огню́ служа́щих, тьму попали́сте и

Христа́ со дерзнове́нием проповеда́сте,/ возсия́вшаго от Неискусому́жныя Де́вы,/ и блаже́нную прия́сте кончи́ну, трича́сленнии му́ченицы.

Сла́ва, и ны́не, Богоро́дичен:

Наста́ви ны на путь пока́яния, укло́ншияся при́сно к безпу́тием зол/ и Преблага́го прогне́вавшия Го́спода,/ Неискусобра́чная благослове́нная Мари́е,/ прибе́жище отча́янных челове́ков, Бо́жие жили́ще.

Крестобогоро́дичен:

Зря́щи Тя, Христе́, Всенепоро́чная Ма́ти/ ме́ртва на Кресте́ просте́рта, вопия́ше:/ Сы́не Мой, Собезнача́льне Отцу́ и Ду́ху,/ что неизрече́нное Твое́ сие́ смотре́ние,/ и́мже спасл еси́ пречи́стых рук Твои́х, Ще́дре, созда́ние?

Песнь 4

Ирмо́с: ***Из горы́ приосене́нныя, Сло́ве, проро́к,/ еди́ныя Богоро́дицы,/ хотя́ща воплоти́тися богови́дно усмотри́/ и со стра́хом славосло́вяше си́лу Твою́.***

От ко́рене волше́бна тро́ица благослове́нная,/ отца́ неблагочести́ва, ма́тере же благоче́ствующия, му́ченик прозябе́,/ бра́тия, возрасти́вшии плоды́ благоче́стия.

Зве́зды неле́стны бы́сте ве́ры,/ я́ко со́лнце, я́ве возсия́вше ми́ру, трисия́нная тро́ица,/ светоно́сный Ману́ил, Саве́л и со Исма́илом.

Моли́теся трие́, я́коже еди́н, Тро́ице/ да́ти очище́ние и оставле́ние согреше́ний/ творя́щим ве́рою и́стинною, святи́и му́ченицы, па́мять ва́шу.

Богоро́дичен: Пала́та красна́ всех Царя́ показа́ся войстинну, и престо́л Вы́шняго,/ и вы́шши тва́ри Богома́ти, и Предста́тельница душ на́ших.

Песнь 5

Ирмо́с: ***От но́щи неве́дения,/ Богове́дением просвети́вый концы́,/ просвети́ мя у́тром человеколю́бия Твоего́, Го́споди.***

Достодо́лжно вси му́чеников совершаем па́мять:/ сих бо кро́вию весь освяти́ся мирски́й воздух.

Нощеборю́щую дре́вле ве́рных Це́рковь,/ му́ченицы сию́ просвети́ша заре́ю пра́выя их ве́ры.

Авраа́мова не́дра му́ченическия ду́ши прия́ша,/ и́миже, я́коже о́браз напи́сан, Вы́шнее Ца́рство пропове́дается.

Богоро́дичен: Я́же от Тро́ицы еди́наго воплоще́нна ро́ждши Бо́га вои́стинну, Богома́ти,/ моли́ бед изба́вити рабы́ Твоя́.

Песнь 6

Ирмо́с: *Ри́зу мне пода́ждь све́тлу,/ одея́йся све́том, я́ко ри́зою,/ Многоми́лостиве Христе́ Бо́же наш.*

Избего́ша скве́рны мы́сленныя святи́и му́ченицы,/ спа́сшеся без волне́ния, окормле́нием Креста́ наставля́еми.

Кро́ви ва́ша, зи́нувши *, земля́ покры́, святи́и,/ и внеза́пу мо́щи в до́льних сокро́вищах сокрове́ни бы́ша.

Умири́ мир, Бо́же, и спаси́, я́ко Милосе́рд,/ ста́до Твое́ невреждено́/ моли́твами сла́вных страсто-те́рпец Твои́х.

Богоро́дичен: Без се́мене заче́нши Бо́га,/ Зижди́теля естества́ нетле́нно родила́ еси́,/ Того́ моли́, Богома́ти, спасти́ся нам.

Конда́к, глас 2.

Подо́бен: Вы́шних ища́:

В е́рою Христо́вою уя́звлени, всеблаже́ннии,/ и Сего́ ве́рно испи́вше ча́шу,/ пе́рсская служе́ния и де́рзость на зе́млю низложи́сте,/ Тро́ицы равночи́сленнии,/ моли́твы творя́ще о всех нас.

И́кос:

И́же испе́рва Боже́ственною Твое́ю добро́тою, Иису́се Жизнода́вче, озари́ мя я́ве,/ я́ко да воспою́ му́ченики, за Тя подви́гшияся да́же до сме́рти,/ и вра́жию всю кре́пость низложи́вшия до́бле,/ и и́дольския ле́сти отбе́гшия, кре́стною си́лою укрепля́еми./ Му́ки бо претерпе́вше, Тро́ическую сла́ву восприя́ша,/ Того́ у́бо о всех моли́те.

---

* зи́нувши — раскрывши

Песнь 7

Ирмо́с: ***В нача́ле зе́млю основа́вый / и небеса́ сло́вом утверди́вый, / благослове́н еси́ во ве́ки, / Го́споди Бо́же оте́ц на́ших.***

Трие́ от еди́наго све́та свети́льники возжже́ Христо́ва светоно́сная Це́рковь, / венцено́сца и победоно́сца сла́внаго Ману́ила и страда́вшия с ним.

Халде́йское оста́вльше оте́чество, волше́бныя отбего́ша ве́ры / трие́ Тро́ице честни́и ору́жницы, вопию́ще: / благослове́н еси́ во ве́ки, Го́споди Бо́же оте́ц на́ших.

Трие́ во огни́, и́же о Аза́рии, халде́йския избего́ша слу́жбы, / и трие́ ору́жницы, и́же от Перси́ды, пострада́вше по Христе́, / и́же о Ману́иле.

Богоро́дичен: В жена́х не роди́ дева, то́кмо Ты еди́на, Де́во Богоро́дице: / отца́ бо до́ле и ма́тере горе́, Младе́нцу вся́ко не бе: / суго́уб бо бе Христо́с.

Песнь 8

Ирмо́с: ***На горе́ свяше́й просла́вльшася / и в купине́ огне́м Присноде́вы Моисе́ови та́йну я́вльшаго, / Го́спода по́йте / и превозноси́те во вся ве́ки.***

Воздержа́нием вжили́вше те́ло, благоче́стием укре́пльше дух, / страда́льческое совокупи́ша все удержа́ние к неви́димым князе́м тьмы / Христо́вы страстоте́рпцы.

Якоже цве́ты, венцы́ венча́ема му́ченик Христо́ва Це́рковь / неве́стническою оде́ждою оде́яся, кро́вию омоче́ною, / я́ко от нетле́ния обагре́ния му́ченик.

Ча́сти, Христе́, спаса́емых, и жре́бия улучи́ти Твои́х му́ченик, / и неотъе́млемыя сла́вы сподо́бил еси́ испове́дающих еди́наго Тя, Сы́на О́тча и Де́вы.

Богоро́дичен: Я́ко еди́наго ро́ждши от Тро́ицы, моля́щи не преста́й, Богоро́дице, / да изба́вимся от беззако́ний на́ших и сподо́бимся явле́ния Его́ и Ца́рствия.

Песнь 9

Ирмо́с: ***Проявле́нное на горе́ законополо́жнику во огни́ и купине́ / рождество́ Присноде́вы / в на́ше, ве́рных, спасе́ние / пе́сньми немо́лчными велича́ем.***

Трегу́бным у́жем вас совокупи́ благода́ть, Ману́иле, Саве́ле и Исма́иле,/ незы́блемою ве́рою собра́вши единому́дренный нрав/ и́же по Христе́ исповеда́ния ва́шего.

Иулиа́на смра́днаго и отсту́пника,/ льсти́ваго учи́теля треплете́нною пра́щею победи́сте,/ Тро́ицы ору́жницы, трие́ увязо́стеся венцы́ вку́пе.

Достопа́мятное чу́до му́ченик, по кончи́не бо зия́нием земля́ покры́вши,/ пома́ле, я́ко светолу́чны зве́зды, от земны́х недр облиста́ша.

Богоро́дичен: Я́же от Твое́ю боку́ ро́ждшая несказа́нным сло́вом/ е́же от Безнача́льна Отца́ пресу́щное Сло́во, Богома́ти,/ и в ма́терех Де́ва, спаса́й ду́ши воспева́ющих Тя.

Свети́лен:

Чу́дная и треплете́нная во плени́цах златы́х,/ му́ченик наста́ всесвяще́нная па́мять:/ вели́каго вои́стинну Ману́ила, и Саве́ла, и Исма́ила преслáвных,/ и всех ве́рных сердца́ озаря́ет све́том и ду́ши весели́т.

Богоро́дичен:

Я́ко иму́щи милосе́рдие и ми́лость вели́ку,/ при́зри, Всепе́тая Богоро́дице Де́во, на мое́ смире́ние,/ и страсте́й молву́ и собла́зн жития́ разори́, Отрокови́це,/ и огня́ гее́нскаго изба́ви мя Твои́ми моли́твами.

НА ЛИТУРГИ́И

Прокимен, глас 4: Ди́вен Бог во святы́х Свои́х,/ Бог Изра́илев. Стих: В це́ркви благослови́те Бо́га,/ Го́спода от исто́чник Изра́илевых. Апо́стол ко Ефесе́ем, зача́ло 233. Аллилу́ия, глас 4: Воззва́ша пра́веднии и Го́сподь услы́ша и́х,/ и от всех скорбе́й их изба́ви их. Стих: Мно́ги ско́рби пра́ведным и от всех их изба́вит я Госпо́дь. Ева́нгелие от Луки́, зача́ло 106. Прича́стен: Ра́дуйтеся, пра́веднии, о Го́споде:

Святые мученики Мануил, Савел и Исмаил, родные братья, происходили из знатного персидского рода. Отец их был язычником, мать, христианка, крестила детей и воспитала их в твердой вере во Христа Спасителя. Возмужав, братья поступили на военную службу. В качестве послов персидского царя Аламундара они были посланы для заключения мирного договора к императору Юлиану Отступнику (361—363). Юлиан принял их с подобающей честью и оказывал расположение. Но когда братья отказались принять участие в языческом жертвоприношении, разгневанный Юлиан, нарушив закон, заключил мирных посланников чужой

страны в темницу, как преступников. На допросе он сказал им, что если они презирают почитаемых им богов, то нельзя достигнуть между странами ни согласия, ни мира. Святые братья отвечали, что они посланы своим царем с государственным поручением, а не для того, чтобы рассуждать о богах. Видя твердость веры святых братьев, император велел подвергнуть их жестоким мукам. Святых мучеников подвесили, пригвоздив руки и ноги к дереву, в головы вонзили гвозди, а под ногти рук и ног вбили острые спицы. Во время истязаний святые воины, как бы не чувствуя мучений, славили Бога и молились. Наконец, святым мученикам отсекли головы мечами. Тела их Юлиан приказал сжечь, но внезапно произошло землетрясение, земля разверзлась и приняла в свои недра тела святых мучеников. Через два дня, после усердной молитвы христиан, земля возвратила тела святых братьев, от которых исходило благоухание. Многие язычники, ставшие свидетелями происшедшего чуда, уверовали во Христа и крестились. Христиане с честью погребли мощи святых мучеников — братьев Мануила, Савела и Исмаила. Это совершилось в 362 году. С этого времени мощи святых страстотерпцев прославились чудотворениями.

Узнав об убийстве своих послов и о том, что законопреступник Юлиан с многочисленными войсками идет против него, царь Аламундар собрал войско и стал на границе своих владений. В крупном сражении персы одолели греков. Юлиан Отступник был убит святым великомучеником Меркурием (сведения помещены 24 ноября).

Через 30 лет благочестивый император Феодосий Великий (†395) построил в Константинополе храм в честь святых мучеников, а святитель Герман, Патриарх Константинопольский (память 12 мая), будучи еще иеромонахом, написал в память и похвалу святым братьям-мученикам канон.

В ТОЙЖЕ ДЕНЬ

Преподо́бных бра́тьев Алфа́новых, Ники́ты, Кири́лла, Ники́фора, Кли́мента и Исаа́кия, Новгоро́дских

(Слу́жбу зри 4 ма́я)

Тропа́рь, глас 1:

Послу́шаша Госпо́дня гла́са,/ до́брии рачи́тели бы́вше,/ благи́й Его́ ярем на ся взе́мше,/ усе́рдно понесо́сте/ и по́стничества путь дости́гше,/ преподо́бнии отцы́, свяTTи чудотво́рцы,/ во́ини Небе́снаго Царя́ Христа́,/ Ники́то, Кири́лле, Ники́форе, Кли́менте и Исаа́кие,/ сего́ ра́ди от Вседержи́тельныя десни́цы/ венцы́ неувяда́емыми увязо́стеся, и Небе́сною сла́вою оде́ястеся,/ и чудотворе́нии обогати́стеся,/ те́мже и о нас моли́ти не переста́йте,/ да полу́чим ве́чных благ,/ мы же си́це взыва́ем:/ сла́ва Да́вшему вам к по́двигу кре́пость,/ сла́ва Венча́вшему вас,/ сла́ва Даю́щему ва́ми всем исцеле́ния.

Конда́к, глас 8:

Благода́ть прие́мше исцеле́нием,/ простира́ете здра́вие су́щим в боле́знех,/ преподо́бнии отцы́ и чудотво́рцы сла́внии,/ Ники́то чу́дне, и Кири́лле блаже́нне, и Ники́форе пречёстне,/ Кли́менте свя́те и Исаа́кие преподо́бне,/ но моли́твами ва́шими проти́вных шата́ние разори́те,/ и боле́зни на́ша исцели́те,/ и грехо́в проще́ние испроси́те,/ да благода́рне воззове́м вам:/ ра́дуйтеся, вели́кому Новугра́ду похвала́ и утвержде́ние.

Преподобные братья Никита, Кирилл, Никифор, Климент, Исаакий Алфановы (Сокольницкие) жили в XIV веке в Новгороде; они проводили праведную жизнь и основали Сокольницкую обитель. Как сообщают летописи, «на Сокольей горе поставиша церковь древяну святого Николу и монастырь устроиша» в 1389 году. Праведные братья Алфановы были в родстве с известным по летописям Яковом Анфалом или Алфаном, который убежал на Двину, спасаясь от преследований за сношения с Москвой. Праведники братья подверглись бедам по родственной связи с Яковом, тяжкими скорбями невинного страдания очистившись для блаженной вечности. В «Сказании» о святых братьях описаны чудеса, происходившие после их кончины от мощей. Празднование их памяти положено 17 июня и 4 мая (в связи с пожаром, истребившим Сокольницкую обитель, мощи преподобных братьев были перенесены в Антониев монастырь 4 мая 1775 года).

МЕ́СЯЦА ИЮ́НЯ В 18-Й ДЕНЬ

Пра́знование Пресвяте́й Влады́чице на́шей Богоро́дице и Присноде́ве Мари́и ра́ди ико́ны Ея́, именуемыя «Боголю́бская»

НА МА́ЛОЙ ВЕЧЕ́РНИ

Творе́ние Патриа́рха Се́ргия

На Го́споди, воззва́х: стихи́ры, глас 4:

Чу́дным явле́нием Твои́м, Ма́ти Боголюби́вая, / ме́сто сие́ освяти́ла еси́, / луч сла́вы от Сы́на Твоего́ и благода́ть тому́ испроси́вши. / Те́м-же, Влады́чице, николи́же оста́ви рабы́ Твоя́, / избавля́ющи нас от всех бед.

О́браз пречи́стый Твой, Боголюби́вая Влады́чице, / исто́чник чуде́с и исцеле́ний реку́ показа́ла еси́ / всем, приходя́щим к нему́ с ве́рою, / вся́кия стра́сти утоля́ющи и неду́ги врачу́ющи, / и избавля́ющи лю́ди Твоя́ от всех бед.

Боже́ственною си́лою соблюда́еши / любо́вию пра́зднующия пресла́вное явле́ние Твое́, Боголюби́вая, / Ты еси́ кре́пость на́ша и ра́дование боголе́пное. / Моли́ся Сы́ну Твоему́ и Бо́гу на́шему, / да спасе́т ду́ши на́ша, я́ко Милосе́рд.

Сла́ва, и ны́не, глас 8:

Ра́дуйся, Богоро́дице Присноблаже́нная; / ра́дуйся, ми́ру свети́льниче светоза́рный; / ра́дуйся, исцеле́ний исто́чниче неоску́дный; / ра́дуйся, обурева́емым приста́нище; / ра́дуйся, Споручнице гре́шных усе́рдная; / ра́дуйся Боголюби́вая.

На стихо́вне стихи́ры, глас 1:

Дне́сь, ве́рнии, собра́вшеся, восхваля́ем, Пресвята́я Де́во,/ мно́гая Твоя́ вели́чия и чуде́с пучи́ну,/ Ты бо еси́ нам похвала́ и исто́чник исцеле́ний./ Те́мже пра́зднующе свято́му Твоему́ о́бразу,/ мо́лимся Тебе́, глаго́люще:/ спаси́ ду́ши на́ша, я́ко Милосе́рдная.

Стих: Помяну́ и́мя Твое́/ во вся́ком ро́де и ро́де.

Кня́зю Андре́ю яви́вшися,/ оби́тель сию́ созда́ти повеле́ла еси́/ и гра́ду на́шему и всей стране́/ покро́в ми́лости Твоея́ обеща́ла еси́./ Не преста́й и ны́не, Влады́чице,/ ру́це к Сы́ну Твоему́ простира́ющи, моли́тися Ему́,/ да спасе́т ду́ши на́ша, я́ко Милосе́рд.

Стих: Слы́ши, Дщи, и виждь,/ и приклони́ у́хо Твое́.

Богоро́дице Пречи́стая,/ огради́ и покры́й град и оби́тель Твою́/ и вся христиа́ны заступи́,/ о́браз Твой святы́й почита́ющия./ Вси бо к Тебе́ прибега́ем с ве́рою и любо́вию те́плою/ и мо́лимся Ти приле́жно:/ спаси́ ду́ши на́ша, я́ко Милосе́рдная.

Сла́ва, и ны́не, глас 5:

Ты еси́ А́нгелом ра́дость, Богоро́дице,/ Ты еси́ челове́ком сла́ва,/ Ты на́ша наде́жда непосты́дная,/ ико́ною Твое́ю да́ры целе́бныя нам источа́ющая./ Те́мже, Цари́це Боголюби́вая,/ при́сно покры́й нас от вся́каго зла.

Тропа́рь пи́сан на вели́цей вече́рни.

НА ВЕЛИ́ЦЕЙ ВЕЧЕ́РНИ

На Го́споди, воззва́х: стихи́ры на 8, глас 4:

Ны́не страна́ Росси́йская о Тебе́ хва́лится и весели́тся,/ име́ющи Тя Засту́пницу Непосты́дную,/ и сте́ну неруши́му,/ гра́ду на́шему непоколеби́мое основа́ние,/ стра́жа неусы́пна земли́ Росси́йския./ Не преста́й и ны́не Твои́ми моли́твами, Влады́чице Боголюби́вая,/ избавля́ти Твоя́ лю́ди от всех бед.

Тебе́ припа́дают, Госпоже́, святи́телей сосло́вие/ и весь наро́д, уми́льно моля́щеся,/ и любе́зно целу́ют Твой о́браз, Боголюби́вая, глаго́люще:/ чту́щий Тя град всегда́ спаса́й от всех бед.

Божéственными дéтельми соблюдáеши / и покрывáеши от врáжиих нахождéний / любóвию прáзднующая преслáвное явлéние Твоé, Боголюбúвая, / благовéрному кня́зю Андрéю, / и зовýщия Ти: / Ты есú крéпость нáша и утверждéние, / и рáдование боголéпное. / Вúдя же Тя, моля́щуюся о нас, / и мы покланя́емся Сы́ну Твоемý и Бóгу нáшему и глаго́лем: / Иисýсе Всесúльне, / спасú дýши нáша, я́ко Милосéрд.

Днесь, свящéнно собрáвшеся, восхвáлим Богорóдицу: / Пресвятáя Дéво, / мнóгая Твоя́ велúчия и чудéс пучúна, / Ты бо есú нам святóе огражде́ние, / и похвалá, и слáва, и истóчник исцелéний. / Прáзднующе святóму Твоемý óбразу, Боголюбúвая, / мóлимся, глаго́люще: / Иисýсе Всесúльне, / спасú дýши нáша, я́ко Милосéрд.

Благочéстно, Пречúстая, / честны́ми Твои́ми молúтвами / огради́ и сохрани́ / и страшны врагóм и нерабóтны яви́ / творя́щия прáзднество Твоемý óбразу, Боголюбúвая, / да Сы́ну Твоемý зовéм: / Иисýсе Всесúльне, / спасú дýши нáша, я́ко Милосéрд.

Слáва, и ны́не, глас 8:

Приидúте, возрáдуемся Держáвней Застýпнице рóда нáшего, / Царúце Богорóдице, / приидúте, поклони́мся Ей в чýдном и почитáемом Áнгелы / честнóм Ея́ óбразе: / дáрует бо Богорóдица вéрным обúльныя дáры целéбныя / от неистощи́маго истóчника святы́я икóны Боголю́бския, / искушéний, и бед, и вся́каго грехá избавля́ет нас, / благочéстно и богоприя́тно прославля́ющих / и чтýщих свéтлую икóну Ея́. / Тем, воспевáюще, воззовéм Боголюбúвей: / рáдуйся, Любéзная вéрным Помóщнице, / во спасéние душ нáших.

Вход. Прокúмен дне. И чтéния Богорóдице *(зри страницы 225—226).*

На литúи стихúры, глас 6:

Небéсный Царю́, Человеколю́бче Гóсподи, / Долготерпелúве и Многомúлостиве, / прúзри от святáго жилúща Твоегó, / виждь смирéние нáше, виждь и озлоблéние нáше, / и не я́ростию Твоéю обличúши нас, / ни́же гнéвом Твои́м накáжеши

нас,/ и не преда́ждь нас в наше́ствие язы́ком/ или́ в ру́ки врагóм,/ да не когда́ реку́т язы́цы:/ где есть Бог их?/ Мы же лю́дие Твои́ и о́вцы па́жити Твоея́/ и И́мя Твое́ призыва́ем./ И́маши есте́ственную бла́гость Твою́,/ сего́ ра́ди покрыва́й ме́сто сие́ и оби́тель сию́./ И́маши Приснодéву Моли́твенницу,/ ро́ждшую Тя, Сло́ве Бо́жий,/ и́маши лик апо́столов и мно́жество му́чеников и преподо́бных,/ приими́ моле́ние их о лю́дех согре́шших и отча́янных/ и спаси́, Незло́биве, достоя́ние Твое́.

Глас 3: Прииди́те, вси концы́ земли́,/ честно́му о́бразу Бо́жия Ма́тере поклони́мся:/ Та бо, ру́це к Сы́ну возде́ющи, мо́лится о нас/ и Тоя́ святы́м о́бразом на́ша страна́ оживлена́ бысть./ Мы же, псалмы́ и пе́сньми духо́вными/ поя́ Ей со все́ми святы́ми,/ пра́зднуем днесь све́тло.

Вельми́ добро́тою украси́ Тя Бог,/ я́ко челове́ком Свет даде́ на руку́ Твое́ю, Боголюби́вая;/ Ты же, в сия́нии Его́ су́щи,/ упова́ние христиа́ном,/ Помо́щница им в ну́ждах и ско́рбех, Боголюби́вая,/ и прistáнище труждáющимся,/ моли́ изба́витися нам от напа́стей,/ любо́вию пою́щим Тя/ и моля́щимся всечестно́му Твоему́ о́бразу, Боголюби́вая.

Сла́ва, и ны́не, глас 8:

Тя мо́лим, Предста́тельницу на́шу, Пречи́стая Боголюби́вая,/ одержи́ми печа́льми,/ не оста́ви до конца́ поги́бнути рабо́м Твои́м,/ но ускори́ изъя́ти нас от настоя́щаго гне́ва и ско́рби./ О Пресвята́я Де́во Чи́стая,/ Ты бо еси́ нам стена́ и по́мощь, Боголюби́вая.

На стихо́вне стихи́ры, глас 8:

Ра́дуйся, Богоро́дице Всепе́тая;/ ра́дуйся, исто́чниче живота́ ве́рным, притека́ющим к Тебе́;/ ра́дуйся, всех Влады́чице, Госпоже́ тва́ри, Благослове́нная;/ ра́дуйся, Всенепоро́чная и Препросла́вленная;/ ра́дуйся, пала́то; ра́дуйся Боже́ственное селе́ние;/ ра́дуйся, Всепречи́стая;/ ра́дуйся Ма́ти Де́во, ра́дуйся, Боголюби́вая.

Стих: Помяну́ и́мя Твое́/ во вся́ком ро́де и ро́де.

Ра́дуйся, Боголюби́вая Богоро́дице, Пречи́стая Ма́ти Христо́ва;/ ра́дуйся ве́рных наде́ждо;/ ра́-

дуйся, ми́ра очище́ние;/ ра́дуйся, вся́кия ско́рби избавля́ющая рабы́ Твоя́;/ ра́дуйся, челове́ком утеше́ние живоно́сное;/ ра́дуйся, заступле́ние призыва́ющим Тя, Боголюби́вая;/ ра́дуйся, Бо́жие пребыва́ние и горо́ свята́я.

Стих: Слы́ши, Дщи, и виждь,/ и приклони́ у́хо Твое́.

Ра́дуйся, Боголюби́вая Богоро́дице,/ Пречи́стая Ма́ти Христо́ва;/ ра́дуйся, еди́на наде́жда челове́ком и заступле́ние;/ ра́дуйся, освяще́нная пала́то;/ ра́дуйся, прибе́жище;/ ра́дуйся, свети́льниче Све́та све́тлый;/ ра́дуйся, раю́; ра́дуйся, Боже́ственное селе́ние;/ ра́дуйся, исто́чниче, источа́ющий во́ду жи́зни/ притека́ющим к Тебе́, Боголюби́вая.

Сла́ва, и ны́не, глас 4:

Ты еси́, Богоро́дице, А́нгелов ра́дость;/ Ты еси́ челове́ком сла́ва, Боголюби́вая;/ Ты ве́рным наде́жда,/ Богоро́дице Всепе́тая, Предста́тельнице на́ша,/ и к Тебе́ прибега́ем во вся́кой нужде́,/ я́ко да моли́твами Твои́ми от стрел вра́жиих,/ и па́губы душетле́нныя, и вся́ких скорбе́й изба́вимся вси,/ воспева́ющии Тя, Боголюби́вая.

Тропа́рь, глас 1:

Боголюби́вая Цари́це,/ Неискусому́жная Де́во, Богоро́дице Мари́е,/ моли́ за ны Тебе́ Возлюби́вшаго/ и ро́ждшагося от Тебе́ Сы́на Твоего́, Христа́ Бо́га на́шего,/ пода́ти нам оставле́ние прегреше́ний,/ ми́рови мир, земли́ плодо́в изоби́лие,/ па́стырем святы́ню/ и всему́ челове́чу ро́ду спасе́ние./ Гра́ды на́ша и страны́ Росси́йския от нахожде́ния иноплеме́нных заступи́/ и от междоусо́бныя бра́ни сохрани́./ О Ма́ти Боголюби́вая Де́во!/ О Цари́це Всепе́тая!/ Ри́зою Свое́ю покры́й нас от вся́каго зла,/ от ви́димых и неви́димых враг защити́/ и спаси́ ду́ши на́ша.

Ин тропа́рь, глас то́йже:

Всепе́тая и Всесла́вная Цари́це Богоро́дице,/ Ма́ти всея́ тва́ри Соде́теля,/ христиа́нская наде́ждо и Засту́пнице,/ печа́льных утеше́ние, ненаде́ющихся и отча́явшихся ско́рое наде́яние,/

мо́лим Тя: ми́лостива бу́ди нам, гре́шным,/ и не оста́ви раб Свои́х,/ и не отри́ни моле́ния ве́рных,/ в ско́рбех и беда́х пред честны́м о́бразом Твои́м избавле́ния тре́бующих./ О Влады́чице, Блага́я Помо́щнице!/ Ри́зою Твое́ю честно́ю нас защити́ и от всех зол изба́ви,/ моля́щи Сы́на Твоего́, Христа́ Бо́га на́шего,/ да спасе́т ду́ши на́ша, я́ко Милосе́рд.

НА У́ТРЕНИ

На Бог Госпо́дь: тропа́рь Богоро́дицы, два́жды. Сла́ва, и ны́не, то́йже.

По 1-м стихосло́вии седа́лен, глас 5:

Пречи́стая Де́во Боголюби́вая,/ поми́луй нас, прибега́ющих с ве́рою к Тебе́, Милосе́рдой,/ и прося́щих те́плаго заступле́ния Твоего́:/ мо́жеши бо, я́ко Блага́я, всех спасти́/ и, я́ко Ма́ти Бо́га Вы́шняго, Ма́терними Твои́ми моли́твами/ всегда́ избавля́еши чту́щих Тя от всех бед, Боголюби́вая.

Сла́ва, и ны́не, то́йже.

По 2-м стихосло́вии седа́лен, глас 1:

Ма́терь Тя Бо́жию мо́лим вси вои́стинну/ и к щедро́там Твои́м вопие́м, любо́вию прибега́юще к Твое́й бла́гости:/ Тя бо и́мамы, гре́шнии, засту́пницу, Боголюби́вая,/ и Тебе́ стяжа́хом в напа́стех спасе́ние, Еди́ну Пречи́стую.

Сла́ва, и ны́не, то́йже.

Велича́ние о́бщее Богоро́дице или́ сие́:

Велича́ем Тя,/ Пресвята́я Де́во,/ и чтим о́браз Твой святы́й,/ его́же благове́рный князь Андре́й даде́ нам на враги́ в побе́ду/ и всем ве́рным во спасе́ние.

По полиеле́и седа́лен, глас 1:

Стена́ необори́мая нам, христиа́ном, еси́, Богоро́дице Де́во,/ к Тебе́ бо прибега́юще, невреди́мы пребыва́ем/ и, па́ки согреша́юще, и́мамы Тя Моли́твенницу, Боголюби́вая./ Тем, благодаря́ще, вопие́м Ти:/ ра́дуйся, Благода́тная, Госпо́дь с Тобо́ю.

Сла́ва, и ны́не, то́йже.

Степе́нна, 1-й антифо́н 4-го гла́са. Прокимен, глас 4: Помяну́ и́мя Твое́/ во вся́ком ро́де и ро́де. Стих: Слы́ши, Дщи, и виждь, и приклони́ у́хо Твое́. Вся́кое дыха́ние: Ева́нгелие от Луки́, зача́ло 4.

По 50-м псалме́ стихи́ра, глас 6:

Не ввери́ мя челове́ческому предста́тельству,/ Пресвята́я Влады́чице,/ но приими́ моле́ние раба́ Твоего́,/ скорбь бо обдержи́т мя,/ терпе́ти не могу́ де́монскаго стреля́ния,/ покро́ва не и́мам,/ ниже́ где прибе́гну, ока́янный,/ всегда́ побежда́емь,/ и утеше́ния не и́мам, ра́зве Тебе́, Влады́чице ми́ра,/ упова́ние и предста́тельство ве́рных,/ не пре́зри моле́ние мое́,/ поле́зно сотвори́.

Кано́н, глас 4.

Песнь 1

Ирмо́с: *Отве́рзу уста́ моя́,/ и напо́лнятся Ду́ха,/ и сло́во отры́гну Цари́це Ма́тери,/ и явлю́ся, све́тло торжеству́я,/ и воспою́, ра́дуяся, Тоя́ чудеса́.*

Благогове́ют пред Тобо́ю, Богоро́дице, Ангелов нача́льницы/ и святы́х чи́ни че́стно слу́жат Ти,/ пра́веднии краcу́ются, князь же Андре́й мо́лится,/ и град Влади́мир похваля́ется све́тло./ Мы же, гре́шнии, припа́дая к Твое́й свято́й ико́не, Боголюби́вая, ми́лости про́сим:/ озари́ на́ша сердца́, Пресвята́я Де́во Богоро́дице.

Князь Андре́й вопия́ше со слеза́ми:/ Пресвята́я Цари́це Богоро́дице, упова́ние христиа́ном,/ умоли́ Сы́на Своего́, Христа́ Бо́га на́шего, о держа́ве Твое́й,/ Ты бо изво́лила еси́ в преде́лех страны́ Влади́мирския/ оби́тели Свое́й сла́вно созда́тися во и́мя Твое́, Боголюби́вая.

Прииди́те, христоимени́тии лю́дие,/ умы́ та́йно очи́стившеся,/ притеце́м в храм Ма́тере Христа́ Бо́га на́шего,/ Боголюби́мое ме́сто страны́ Влади́мирския/ я́ко Богоприя́тное селе́ние ви́дяще:/ в нем бо явля́ет нам Свою́ ми́лость Влады́чица.

Под кров Твой, Богоро́дице Де́во, прибега́ем вси, ро́ди челове́честии:/ просвети́, Боголюби́вая, ме́сто свято́е торжества́ Твоего́,/ и мы, гре́шнии раби́ Твои́, моля́щеся Пречи́стей Твое́й ико́не,/ про́сим от Тебе́ прия́ти вели́кия ми́лости.

Ин кано́н экзаметри́ческий, глас то́йже. Твори́ние Патриа́рха Се́ргия

Песнь 1, ирмо́с то́йже

Сло́во рабу́ Твоему́ пода́ждь, Госпоже́ Пресвята́я,/ Сло́во бо сни́де на Тя, я́коже свы́ше роса́,/ гре́шную ду́шу мою́ очи́сти, Цари́це Блага́я,/ я́ко да, ра́дуяся, сла́влю Твоя́ чудеса́.

Кня́зю Андре́ю в нощи́ предста́вши, Небе́сная Ма́ти,/ в се́рдце смяте́нном его́/ бу́рю сомне́ний Ты всех кро́тце смири́ла еси́,/ подви́гши того́ воспева́ти ми́лость и си́лу Твою́,/ ди́вну всегда́ в чудесе́х.

Ру́це просте́рла еси́, моли́твенно Сы́ну предста́вши:/ сла́вы и ми́лости луч, Сы́не, да схо́дит с небе́с/ лю́дем и ме́сту сему́./ Того́ умоли́ о созда́вших храм и оби́тель сию́,/ Ро́ждшая бе́здну чуде́с.

Боголюби́вая всех Цари́це, оби́тели сла́во,/ гре́шных, моля́щихся нас днесь, приими́ словеса́,/ де́рзость врагов низложи́, неве́рных разруши́ держа́ву,/ ве́рным же при́сно пода́ждь пе́ти Твоя́ чудеса́.

Песнь 3

Ирмо́с: *Твоя́ песносло́вцы, Богоро́дице,/ Живы́й и Незави́стный Исто́чниче,/ лик себе́ совоку́пльшия, духо́вно утверди́,/ в Боже́ственней Твое́й сла́ве/ венце́в сла́вы сподо́би.*

Засту́пнице и покро́в гра́ду Влади́миру и вся́кому гра́ду и стране́,/ бу́ди нам Помо́щница и прибе́жище, Боголюби́вая,/ всех нас заступи́, Госпоже́ Цари́це и Богоро́дице,/ и во вся́ких злых ме́стех ве́рныя сохрани́.

Приими́ хвалу́ от уст на́ших недосто́йных, о Пресвята́я Богоро́дице, Де́во Боголюби́вая,/ наде́ждо на́ша и похвало́!/ Покланя́емся Твоему́ пресла́вному о́бразу:/ мольбу́ приими́ о рабе́х Твои́х.

Пречи́стеи ру́це Твои́, Цари́це и Богоро́дице,/ ми́лостивно воздви́гни к Сы́ну Твоему́ и Бо́гу на́шему,/ прося́щи отпуще́ния согреше́ний на́ших, и житие́ на́ше испра́ви,/ и вся́кия благода́ти испо́лни нас и ми́лости сподо́би.

Пресвята́я Де́во, Ма́ти Боголюби́вая,/ сохрани́ рабы́ Твоя́ от вся́кия сопроти́вныя си́лы,/ и изба́ви

от всякия напасти,/ и радость миру сотвори душевную и телесную,/ и презри нам вся согрешения.

Ин, ирмос тойже

Чтуще икону Твою, вси в скорби к Тебе прибегаем,/ точиши бо, Госпоже, Ты утешение всем,/ в радости паки Тебе, Пречистая, песнь воспеваем./ Темже подаждь, да и аз милость Твою исповем.

Светло красуется днесь обитель сия всечестная,/ образ имущая Твой, яко источник цельбам,/ Ты же, Заступнице всех, Споручнице грешных святая,/ Спаса Христа преклони к нашим смиренным мольбам.

В бури пристанище всем Ты, Боголюбивая Мати,/ сущим в пути и в бедах, в мори далече покров,/ спутница верна всем:/ Тебе бо дадеся спасати души убогих Твоих,/ Тя возносящих рабов.

Вечныя муки и тьмы,/ губительных вражиих сетей,/ Чистая Дево, спаси, Тя призываем в мольбе,/ славу же Бога духов безсмертных/ сподоби нас зрети в светлых чертозех Его:/ вся бо возможна Тебе.

Седален, глас 2:

Моление теплое и стена необориимая,/ милости источниче, мирови прибежище,/ прилежно вопием Ти:/ Богородице Владычице, предвари/ и от бед избави нас,/ едина вскоре Предстательствующая.

Песнь 4

Ирмос: *Седяй в славе на Престоле Божества/ во облаце легце,/ прииде Иисус Пребожественный/ Нетленною Данию и спасе зовущия:/ слава, Христе, силе Твоей.*

Евангелия Христова Богогласный списатель Лука/ написа образ Твой чудный, Всенепорочная Владычице,/ и Младенца Ти Превечнаго на руку изобрази;/ святый же князь Андрей в нощном видении узрев Тя, молящуюся за ны,/ даде нам образ Твоего моления,/ к Немуже притекающия бед и напастей избавляеши.

О Пресвятая Дево Богородице,/ Ты изволила

еси́ изы́ти из Гре́ческия страны́ в чудотво́рном о́бразе Твое́м/ и доити́ до свята́го ме́ста, иде́же и яви́лася еси́ кня́зю Андре́ю;/ он же, моля́ся Тебе́, со слеза́ми вопия́ше:/ Пресвята́я Де́во Богоро́дице,/ изба́ви нас от вся́ких бед и скорбе́й.

На Тя упова́ние возложи́хом, Боголюби́вая Ма́ти Де́во,/ Предста́тельницу Тя живота́ тве́рду и непоколеби́му стяжа́хом,/ моли́ о нас, рабе́х Твои́х, Всещедраго Бо́га.

Ты еси́ похвала́ и вене́ц святы́м всем,/ вси на Тя по Бо́зе наде́жду возложи́хом/ и Тебе́ мо́лимся, Боголюби́вая Цари́це, Бо́жия Ма́ти,/ Помо́щнице гре́шным и спасе́ние рабо́м Твои́м.

Ин, ирмо́с то́йже

О́блаком ле́гким носим, Твой Сын, Пресвята́я, прии́де,/ Ма́тере во́лю творя́./ Князь же блаже́нный Андре́й паде́ со слеза́ми во прах, просла́ви о всех, я́же ви́де,/ сла́ва, Христе́, вопия́,/ Бо́жией си́ле Твое́й.

Све́том Твои́м просвещен, на Го́рнюю сла́ву взира́я,/ глас Пребоже́ственный Твой слы́ша блаже́нный Андре́й,/ Ду́хом же Святы́м взыгра́в, воспе́ о Тебе́, Пресвята́я:/ сла́ва, Христе́ Всецарю́, Бо́жией си́ле Твое́й.

Ми́лость Его́ и покро́в моля́щимся нам ниспосла́ти/ Сы́на и Бо́га моли́, Чи́стая, ве́рных люде́й щи́те, забра́ло Церкве́й,/ вселе́нней реко́ благода́ти,/ я́ко да песнь принесе́м ве́лией си́ле Твое́й.

О́блаче све́тлый Христо́в, неве́рия мглы нас изба́ви,/ ве́рным осла́бу пода́ждь в жи́зни привре́менней сей,/ Це́рковь Свяу́ю Твою́ незы́блему в ми́ре упра́ви,/ я́ко да вси воспое́м:/ сла́ва держа́ве Твое́й.

Песнь 5

Ирмо́с: ***Ужасо́шася вся́ческая/ о Боже́ственней сла́ве Твое́й:/ Ты бо, Неискусобра́чная Де́во,/ име́ла еси́ во утро́бе над все́ми Бо́га/ и родила́ еси́ Безле́тнаго Сы́на,/ всем воспева́ющим Тя/ мир подава́ющая.***

Вся́кое ме́сто, Пресвята́я Де́во Богоро́дице, Свое́ю ми́лостию просвеща́еши,/ гра́ду же Влади́-

миру и ме́сту Боголюби́мому вели́кая похвала́ и утвержде́ние,/ в беда́х су́щим ско́рая Помо́щница.

Проповеду́ет пресла́вно вели́чия Твоя́ Ла́вра,/ я́же во Твое́ и́мя нача́ло прия́, Ма́ти Бо́жия Боголюби́вая,/ хва́лят моле́бницы, и велича́ют чудотво́рный о́браз Твоего́ моле́ния о нас, и глаго́лют:/ утверди́, Го́споди, оби́тель сию́.

Приспе́ днесь па́мять твоя́, кня́же Андре́е,/ ра́дуется пресла́вный град Влади́мир/ и Боголюби́мое ме́сто красу́ется, зову́ще:/ Пресвята́я Де́во Богоро́дице, спаси́ нас/ и изба́ви от вся́кия ну́жды и печа́ли.

Мари́е, злата́я кади́льнице,/ стра́сти па́губныя отжени́ от нас/ и утверди́ нас непоколеби́мых, Пресвята́я Де́во Боголюби́вая,/ не и́мамы бо и́ныя по́мощи, ра́зве Тебе́, Влады́чице.

Ин, ирмо́с то́йже

Сы́на Безле́тнаго Ты носи́ла еси́ несказа́нно,/ гре́шным спасе́ние всем све́тло веща́ющая;/ ны́не о нас, Госпоже́, моли́ся Тому́ непреста́нно,/ всем воспева́ющим Тя мир подава́ющая.

При́сно Твоя́ благода́ть, Цари́це, нисхо́дит на ме́сто,/ е́же избра́ла еси́, всем источа́ющая да́ры целе́бныя,/ тем пое́м Тебе́, Богоневе́сто,/ ве́рою сла́вящим Тя мир подава́ющая.

Обремене́ннии вси страстьми́ и неду́ги, гряди́те,/ во́ду спаси́тельную, всех исцеля́ющую,/ зде от ико́ны сея́ в весе́лии днесь почерпи́те,/ сла́вяще Ма́терь Христа́, мир подава́ющую.

Гла́да, огня́ и меча́, наше́ствия иноплеме́нных,/ язв губи́тельных при́сно спаса́ющая,/ Ма́ти Всепе́тая, днесь услы́ши мольбу́ нас, смире́нных,/ бу́рю страсте́й ути́ши, мир подава́ющая.

Песнь 6

Ирмо́с: ***Боже́ственное сие́ и всечестно́е/ соверша́юще пра́зднество,/ Богому́дрии, Богома́тере,/ прииди́те, рука́ми воспле́щим,/ от Нея́ ро́ждшагося Бо́га сла́вим.***

Прише́ствием честна́го о́браза Твоего́, Цари́це Богоро́дице,/ освяти́ла еси́ ме́сто Боголюби́мое,/ на не́мже оби́тель Свою́ от дре́вних лет сохраня́-

еши,/ идéже и нас сподóби Тебé пéти чúстыми сердцы́.

Не ужасáйся, кня́же Андрéе, и не дивúся,/ вúдев óбраз Пречúстыя Богорóдицы, от Грéческия страны́ изшéдший,/ доити́ же грáда Ростóва не извóливший:/ се бо дóйде до мéста святáго, свы́ше пронареченнáго,/ и подвúже вопúти тебé к Преблагословéнней:/ о Всемúлостивая!/ молú о нас Сы́на Своегó, Христá Бóга нáшего.

Воздвúгнем рýце свои́ горé и вознесéм хвалéния Гóсподеви:/ се бо воúстинну прииде Пречúстая Дéва и Богорóдица Боголюбúвая:/ вся озаря́я вéрныя Божéственною Своéю икóною.

Храм живы́й и освящéнный сýщи, Пренепорóчная,/ Пребезначáльное Слóво плóтию родилá есú, безсловéсия мир избáвльшее,/ избáви и нас от напáстей Твои́ми молúтвами, Боголюбúвая.

Ин, ирмóс тóйже

Боголюбúвая днесь к весéлию вся созывáет,/ храм преукрасúвши сей óбразом чýдным Свои́м,/ благочестúвых собóр Небéсными дáры венчáет./ Тем, Богомýдрии вси, Мáтерь Христóву почтúм.

Рáдостно, вéрнии вси, грядúте, восплéщим рукáми,/ зря́ще Превы́сшую всех áнгельских гóрних чинóв/ Дéву, Царúцу Небéс, во хрáме днесь сýщую с нáми,/ всем источáющую тóки целéбных дарóв.

Рáзве Тебé, Госпожé, не úмам надéжды ины́я:/ Ты мя избáви от бед, Ты помозú до концá/ пóприще мне преитú неблáзненно жúзни земны́я,/ да воспою́ Тя всегдá, рóждшую мúру Творцá.

Прúзри, Святáя, с Небéс, к рабóм Твои́м в пóмощь потщúся,/ вся́кую я́зву, болéзнь, вся́кий недýг исцелú./ Стáрцу согбéнному жезл, Застýпница сúрым явúся,/ Мáти Отéршаго вся гóрькия слéзы землú.

Кондáк, глас 3. Творéние Патриáрха Сéргия.

Подóбен: Дéва днесь:

Дéва днесь предстоúт Сы́ну,/ рýце Свои́ к Немý простирáющи,/ святы́й князь Андрéй рáдуется,/ и с ним Россúйская странá торжествýет,/ нас бо рáди мóлит Богорóдица Превéчнаго Бóга.

И́кос:

Де́во и Ма́ти Боголюби́вая, Цари́це Мари́е Богоро́дице,/ Ми́лостивая Ходата́ице к Сы́ну Своему́ и Бо́гу на́шему за ны, рабы́ Твоя́!/ Ты, Отрокови́це, благоизво́лила еси́ Твоему́ пречу́дному о́бразу,/ его́же написа́ Богоглаго́ливый Лука́,/ пе́рвее от страны́ Гре́ческия, пото́м же и от ца́рствующаго гра́да Ки́ева изы́ти,/ по умоле́нию благове́рнаго кня́зя Андре́я,/ и яви́ти ми́лость Свою́ новопросвеще́нным лю́дем страны́ сея́,/ но, не изво́ливши дости́гнути гра́да Ростова, возлюби́ла еси́ пребыва́ти в преде́лех Влади́мирских,/ иде́же и яви́лася еси́ ве́рному рабу́ Твоему́, кня́зю Андре́ю,/ моля́щися о лю́дех Твои́х Сы́ну и Бо́гу Твоему́,/ я́коже дре́вле свято́му Андре́ю в хра́ме Влахе́рнстем./ Те́мже святы́й князь Андре́й, новописа́в Тебе́, Моли́твенницу о лю́дех Твои́х,/ оста́ви нам сей моли́твенный лик Твой, Боголюби́вая Ма́ти,/ и основа́ оби́тель в ме́сте Твоего́ явле́ния,/ из нея́же от чудотво́рныя Твоея́ ико́ны и по всей стране́ Росси́йстей/ ми́лость, и по́мощь, и исцеле́ние подае́ши с ве́рою приходя́щим к Тебе́:/ нас бо ра́ди мо́лиши, Богоро́дице, Преве́чнаго Бо́га.

Песнь 7

Ирмо́с: ***Не послужи́ша тва́ри Богому́дрии/ па́че Созда́вшаго,/ но, о́гненное прещ́ение му́жески попра́вше,/ ра́довахуся, пою́ще:/ препе́тый отце́в Госпо́дь и Бог, благослове́н еси́.***

Боголюби́вому житию́ первонача́льник и наста́вник, кня́же Андре́е, был еси́/ и моле́бно подвиза́лся еси́ пред пречу́дным о́бразом Бо́жия Ма́тере:/ светле́йши бо со́лнца возсия́ пречестна́я ико́на Пресвяты́я Богоро́дицы,/ Е́йже моли́ся спасти́ся нам.

Херуви́м и Серафи́м превы́шши яви́лася еси́, Богоро́дице:/ Ты бо еди́на прия́ла еси́ Невмести́маго Бо́га во утро́бе Свое́й/ и благоволи́ла доити́ о́бразу Твоему́ Боголюби́маго ме́ста./ Мы же, рби́ Твои́, вси ве́рнии, пе́сньми Тя ублажа́ем.

Пресвята́я Госпоже́ Де́во Богоро́дице, Ма́ти Христа́ Бо́га на́шего,/ всяко мо́жеши нам бы́ти Помо́щница,/ посети́вшая чу́дным о́бразом Твои́м

Боголюби́мое ме́сто сие́, Боголюби́вая Влады́чице,/ посети́ и нас и не оста́ви, я́коже Сама́ ве́си,/ с ве́рою приходя́щих к Тебе́.

Приступи́ к чу́дному о́бразу Боголюби́выя Богома́тере вели́кий князь Андре́й/ и, просте́р ру́це свои́, взем я́ко безце́нное сокро́вище, и возвести́ отцу́ своему́,/ ка́ко чуде́сно из Вышегра́да посети́ ме́сто Боголюби́мое.

Ин, ирмо́с то́йже

Сла́вит Тя при́сно страна́ Росси́йская, Де́во,/ иму́щи к Бо́гу Ходата́ицу те́плую на Небеси́,/ те́мже и пра́зднует днесь, Тебе́ благода́рне пою́щи:/ Ма́ти Христо́ва, во век благослове́на еси́.

Град и оби́тель сию́ Твои́м омофо́ром, Честна́я, при́сно покры́й/ и мольбу́ на́шу горе́ вознеси́ к Сы́ну и Бо́гу щедро́т,/ да сла́вим Тя вси, Преблага́я,/ Боголюби́вая, Ты благослове́на еси́.

Зно́я пали́щаго вся изба́ви,/ дождь ра́нний и по́здний жа́ждущей лю́те земли́/ Ще́драго да́ти проси́,/ ни́вы от вре́да спаси́,/ да ми́лость Госпо́дню сла́вим,/ Тебе́ же пое́м: благослове́на еси́.

Лю́дем Твои́м, Госпоже́, земли́ устрое́ние зре́ти,/ му́дрость в прави́телех, суд пра́вый сподо́би,/ да вси в ми́ре всегда́ поживе́м, немо́лчно дерза́юще пе́ти:/ ми́ру Храни́тельнице, благослове́на еси́.

Песнь 8

Ирмо́с: *О́троки благочести́выя в пещи́/ Рождество́ Богоро́дичо спасло́ есть;/ тогда́ у́бо образу́емое,/ ны́не же де́йствуемое,/ вселе́нную всю воздвиза́ет пе́ти Тебе́:/ Го́спода по́йте, дела́,/ и превозноси́те Его́ во вся ве́ки.*

Приими́ моле́ние на́ше, Пречи́стая Богоро́дице,/ сохрани́ и заступи́ от вся́каго зла/ и не отри́ни нас от Своего́ честна́го о́браза:/ Тя бо и́мамы Моли́твенницу те́плу, и сте́ну тве́рду, и покро́в неруши́мый,/ и земли́ на́шей вели́кую похвалу́ и утвержде́ние.

Ра́дуемся душе́ю и весели́мся се́рдцем,/ взира́юще на о́браз Твой, Пресвята́я Богоро́дице Боголюби́вая,/ иму́ще Тя держа́ву непобеди́мую и

утвержде́ние непоколеби́мое,/ наде́жду, и упова́ние, и душа́м на́шим спасе́ние.

По́мощница еси́ в ско́рбех, и в напа́стех, и беда́х/ и в темни́цах избавле́ние,/ на бра́ни и в ра́тех заступле́ние, Богоотрокови́це Чи́стая,/ и избавле́ние всем ве́рным челове́ком, и похвала́,/ и гра́ду на́шему вели́кое утвержде́ние.

Ин, ирмо́с то́йже

О́бразом, Де́во, святы́м обхо́диши ве́си и до́мы,/ вся́кому во́зрасту честь, всем христиа́ном хвала́,/ всех ты наде́жда еси́,/ Тобо́ю бо род наш блюди́мый сла́вит усе́рдно Творца́:/ Го́спода по́йте,дела́.

Ве́ру мою́ приими́, приста́нище ти́хое бу́ди;/ ду́шу, Блага́я, спаси́,/ Ты бо еси́ родила́ Спа́са нам, гре́шным, Христа́./ Убо́гих Твои́х не забу́ди,/ да́руй нам зва́ти всегда́:/ Го́спода по́йте, дела́.

Те́ло мое́ исцели́,/ страсте́й треволне́ние вско́ре, Де́во, в души́ укроти́./ Ты бо еси́ низвела́/ свы́ше Боже́ственный мир на во́лны жите́йскаго мо́ря/ ве́рно пою́щим всегда́:/ Го́спода по́йте, дела́.

В день о́ный стра́шный конца́,/ егда́ пробужде́нии вста́нем гла́сом после́дней трубы́,/ бу́ди нам Ты похвала́,/ ру́це возде́вши Твои́,/ Благо́му за гре́шных предста́ни,/ да одесну́ю Того́, Го́спода, хва́лим, дела́.

Песнь 9

Ирмо́с: *Всяк земноро́дный/ да взыгра́ется, Ду́хом просвеща́емь,/ да торжеству́ет же Безпло́тных умо́в естество́,/ почита́ющее свяще́нное торжество́ Богома́тере,/ и да вопие́т:/ ра́дуйся, Всеблаже́нная Богоро́дице,/ Чи́стая Присноде́во.*

Се Тебе́, Пресвята́я Цари́це Боголюби́вая,/ посыла́ется с Небесе́ Архи́ангел Гаврии́л,/ Царя́ всех и Бо́га провозвести́ти прише́ствие и возгласи́ти Тебе́:/ ра́дуйся, Благода́тная, Госпо́дь с Тобо́ю.

Ра́дуйся, Ма́ти Де́во, ра́дуйся, Пречи́стая, прия́телище Бо́жие,/ ра́дуйся, све́щниче Све́та, Ада́мово воззва́ние и Е́вино избавле́ние,/ горо́ свята́я и пресла́вная и свяще́нный черто́же.

Ты еси́ похвала́ христиа́ном, Влады́чице,/ Ты ору́жие на враги́ и стена́,/ к Тебе́ прибега́ем, Тя и

ны́не на по́мощь призыва́ем:/ Госпоже́ Цари́це Богоро́дице,/ спаси́ и сохрани́ правове́рныя лю́ди Твоя́, Боголюби́вая.

О Всеми́лостивая христиа́ном Помо́щнице!/ Не мо́жет Тя воспе́ти досто́йно ум челове́ческий и а́нгельский,/ я́ко всея́ тва́ри Честне́йшую, Небе́сных и земны́х сил сла́внейшую,/ всех бо Творца́ родила́ еси́ и Бо́га./ Но, о Влады́чице!/ приими́ ми́лостивно на́ше моле́ние,/ всегда́ бо на Тя наде́емся.

Ин, ирмо́с то́йже

Всяк земноро́дный в сей день, Свяды́м просвеща́емый Ду́хом,/ ве́село ра́дуяся Го́рних умо́в естеству́,/ та́йно пою́щему зде, да вне́млет очи́щенным слу́хом,/ вся да покло́нится тварь де́вственному Рождеству́.

И́ноков ли́ки и дев, Пречи́стыя пра́здник почти́те,/ му́жи, и же́ны, и вси, ра́достно днесь к торжеству́/ с на́ми соше́дшеся зде, псало́мски игра́юще, рцы́те:/ Де́во, да бу́дет во век честь Твоему́ Рождеству́.

Ве́рных пресве́тлый собо́р, Пречи́стая, днесь назира́ет/ сверше Свою́ благода́ть, душ и теле́с врачевство́,/ гре́шным проще́ние, всем осла́бу долго́в обеща́ет:/ Ма́терь бо слы́шит Свою́ при́сно Тоя́ Рождество́.

Боголюби́вей возда́х усте́н похвалу́ и молю́ся:/ бу́ди Спору́чница ми, хра́ме святы́й Божества́, в час испыта́ния дел,/ егда́ пред суди́щем явлю́ся,/ Де́во, уми́лостиви суд Твоего́ Рождества́.

Свети́лен.

Подо́бен: Посети́л ны есть:

Боголю́бскому дре́вле Андре́ю предста́вшая/ и ико́ну исто́чник чуде́с показа́вшая,/ Боголюби́вая Ма́ти пе́сненно днесь да почти́тся.

Сла́ва Отцу́, и Сы́ну, и Свято́му Ду́ху:

Тя Предста́тельницу и́мамы, гре́шнии, о Пресвята́я Де́во:/ Ты благопреме́нна сотвори́ Сы́на Твоего́ и Бо́га на́шего/ ма́терними Твои́ми моли́твами.

И ны́не, и при́сно, и во ве́ки веко́в. Ами́нь.

Те́плое заступле́ние в беда́х, и Помо́щницу на́шу,/ и к Бо́гу примире́ние,/ Ею́же тли изба́вихомся, Богоро́дицу, ве́рнии, ублажа́ем.

На хвали́тех стихи́ры, глас 6:

Велича́ем Тя вси,/ Пренепорочная Ма́ти Христа́ Бо́га на́шего,/ я́же пре́жде рождества́ Де́ва,/ и в рождестве́ Де́ва,/ и по рождестве́ па́ки пребыва́еши Де́ва./ Неве́сто Неневе́стная,/ низложи́ врагов на́ших,/ мо́лим Тя, Влады́чице.

Преблагослове́нна и Препросла́вленна еси́,/ Богоро́дице Де́во,/ я́ко родила́ еси́ всех Творца́,/ Ма́ти су́щи Живота́,/ Тобо́ю прия́хом мы, гре́шнии,/ паде́ния на́шего восста́ние,/ Еди́на Благослове́нная.

Блажи́м Тя, вси ро́ди, Богоро́дице,/ я́ко ра́дости вся ны испо́лнила еси́/ явле́нием Твои́м кня́зю Андре́ю/ и дарова́нием нам честна́го о́браза Твоего́, Пречи́стая,/ ему́же днесь покланя́ющеся, уми́льно мо́лим Тя:/ сподо́би, Влады́чице, Твоя́ рабы́/ в бу́дущем ве́це избра́нных ра́дости.

И́ны стихи́ры, глас то́йже.

Твори́ние Патриа́рха Се́ргия:

Неземны́м све́том сия́ющи,/ в нощи́ предста́ла еси́, Пречи́стая, благове́рному Андре́ю/ и ра́доватися того́ сотвори́ла еси́,/ град же и оби́тель Твою́ просла́вила еси́./ Но отжени́, Госпоже́, те́мную нощь прегреше́ний на́ших/ и собла́зны упразди́, мо́лимся.

Сы́на Твоего́ на о́блацех зря́щи,/ ру́це к Нему́ возде́ла еси́/ и за страну́ сию́ и род наш те́пле моли́лася еси́,/ благода́ть Того́ и сла́ву призыва́ющи./ Но, о Пречи́стая, моли́тися о нас никогда́же умолчи́,/ да предста́тельство Твое́ при́сно пое́м, велича́юще Тя.

Велича́ем Тя, Ма́ти Боголюби́вая,/ явле́нием бо Твои́м ме́сто сие́ освяти́ся/ и страна́ на́ша благода́ти и ра́дости испо́лнися./ Те́мже мо́лим Тя:/ не отступи́ от нас, Влады́чице, до конца́,/ но при́сно спаса́й воспева́ющия Тя.

Све́тло красу́ется днесь оби́тель Твоя́,/ о́бразом Твои́м хваля́щися,/ от него́же источа́еши ве́рным исцеле́ния/ и вся́кую скорбь и неду́г отгоня́еши./ Но, о Влады́чице Боголюби́вая,/ и во Ца́рствии Сы́на Твоего́/ сподо́би нас избра́нных ра́дости.

Сла́ва, и ны́не, глас 8:

О, пресла́внаго чудесе́!/ Во всех страна́х Тебе́ ра́ди/ прославля́ема оби́тель Твоя́, Богоневе́сто,/ я́ко и́мать в себе́ чудотво́рную Твою́ ико́ну,/ от нея́же неизрече́нныя цельбы́ прие́млюще,/ благода́рственная вопие́м Тебе́ и уми́льно мо́лим Тя:/ Пресвята́я Де́во,/ спаси́ ду́ши на́ша, я́ко Милосе́рдая.

НА ЛИТУРГИ́И

Блаже́нны, от пе́рваго кано́на пе́сни 3-я и 6-я. Проки́мен, Апо́стол, Ева́нгелие, и прича́стен Богоро́дице о́бщии.

Моли́тва

О Пречи́стая Госпоже́ Богоро́дице, Ма́ти Боголюби́вая, наде́ждо на́шего спасе́ния! Воззри́ ми́лостивно на предстоя́щия с ве́рою и любо́вию и покланя́ющияся пречи́стому о́бразу Твоему́, приими́ на́ше хвале́бное пе́ние сие́ и проле́й те́плую Твою́ моли́тву о нас, гре́шных, ко Го́споду, да, презре́в вся на́ша согреше́ния, спасе́т и поми́лует нас. О Преди́вная Влады́чице! покажи́ на нас чу́дныя ми́лости Твоя́: изба́ви нас от вся́кия ско́рби, наста́ви на путь вся́кия доброде́тели и благосты́ни, спаси́ от искуше́ний, бед и боле́зней, изми́ от нас оклевета́ния и ссо́ры, сохрани́ от молниено́снаго гро́ма, от запале́ния о́гненнаго, от гла́да, тру́са, пото́па и смертоно́сныя я́звы, пода́й нам Свою́ ми́лостивую по́мощь на пути́, в мо́ри и на су́ше, да не поги́бнем лю́те. О Всеми́лостивая Боголюби́вая Ма́ти, с тве́рдым упова́нием возсыла́ем к Тебе́ на́шу убо́гую моли́тву! Не отри́ни на́ших слез и воздыха́ний, не забу́ди нас во вся дни живота́ на́шего, но всегда́ пребыва́й с на́ми и Твои́м заступле́нием и хода́тайством у Го́спода пода́ждь нам отра́ду, утеше́ние, защи́ту и по́мощь, да вы́ну сла́вим и велича́ем преблагослове́нное и всепе́тое и́мя Твое́. Ами́нь.

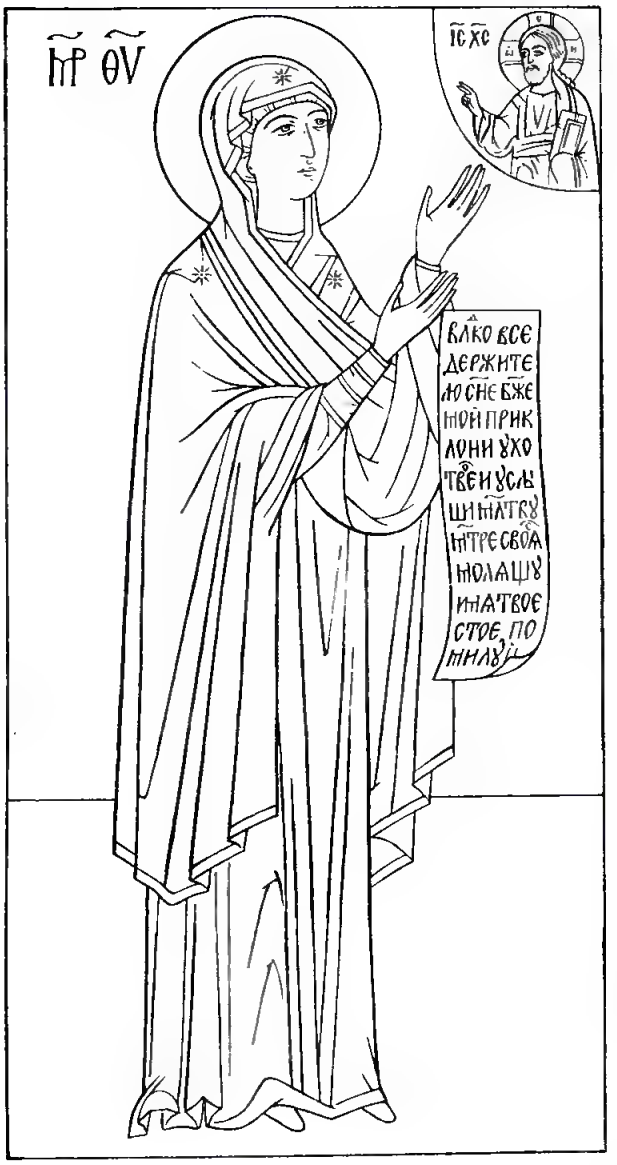

Боголюбская икона Божией Матери написана в память чудесного явления Божией Матери святому благоверному великому князю Андрею Боголюбскому († 1174; память 4 июля) в 1155 году.

В том году князь Андрей, переселяясь из Вышгорода (близ Киева) в Суздальскую землю, переносил с собой древнюю чудотворную икону, именуемую ныне Владимирской. В семи верстах от Владимира, вниз по течению реки Клязьмы, лошади, везшие святую икону, неожиданно остановились. Лошадей переменили, но и эти не могли тронуться с места. Тогда благоверный князь Андрей приказал совершить перед иконой молебен. Сам он усердно молился Божией Матери сначала перед чудотворной иконой вместе с народом, а затем, уединившись, в своем походном шатре. Когда святой князь Андрей задремал, ему во сне явилась Пресвятая Богородица со свитком в правой руке. Она повелела поставить Свой образ во Владимире, а на месте Своего явления построить храм и основать обитель. Боголюбивый князь с радостью исполнил волю Царицы Небесной: на месте чудесного явления был построен храм в честь Рождества Пресвятой Богородицы и основан Боголюбский мужской монастырь. По повелению князя Андрея была написана икона Божией Матери, названная Боголюбской или Боголюбивой. Искусные иконописцы изобразили Божию Матерь в том виде, как она явилась святому князю Андрею: во весь рост, со свитком в правой руке и молитвенно поднятой вверх левой. 18 июня, в день чудесного явления Божией Матери, установлено ежегодное празднование в честь Боголюбской иконы.

В 1771 году, в память избавления Владимира и его окрестностей от моровой язвы предстательством Богородицы, было установлено перенесение чудотворной Боголюбской иконы из обители во Владимир (21 мая), а впоследствии — из Владимира в Боголюбский монастырь (16 июня).

Боголюбская икона Божией Матери, одна из древнейших на Руси, прославилась многочисленными чудесами. Особенно часто верующие люди прибегали к заступничеству Божией Матери в молитвах перед Боголюбской Ее иконой во время моровых поветрий. Известны несколько списков с чудотворного образа, от которых также совершались чудеса: Боголюбская — в Козлове, Усмани, Угличе. Чтимый список с Боголюбской иконы находился в часовне, устроенной в Москве в Китай-городе в 1880 году, внутри башни у Варваринских ворот. На этой иконе, кроме Спасителя и Божией Матери, изображены святители Московские — митрополиты Петр, Алексий, Иона и Филипп.

Литература

1. Снессорева С. Земная жизнь Пресвятой Богородицы и описание святых чудотворных Ее икон... Изд. 2-е. СПб., 1898.

Свята́го му́ченика Лео́нтия

Стихи́ры, глас 8.

Подо́бен: Что́ вы наречём:

Что́ тя имену́ем, сла́вне? / Елла́дское приноше́ние, / я́ко устреми́вшася от нея́; / фи́ническое очище́ние, я́ко заколе́на в ней; / свети́льника, я́ко во тьме возблиста́вшаго; / до́бля, я́ко непобеди́ма бию́щими. / Многообра́зное твое́ благозва́ние, / Лео́нтие всеблаже́нне, / моли́ спасти́ся душа́м на́шим.

Что́ тя, страстоте́рпче, пронаречём? / Во́ина Христо́ва, я́ко погуби́теля враго́в; / царя́ страсте́й, я́ко благоче́стия страда́льца; / пита́теля а́лчущих, я́ко нищелю́бца; / пра́ведника, я́ко рачи́теля небому́дренна. / Разли́чная твоя́ страда́ния, светле́йша боре́ния. / Моли́ спасти́ся душа́м на́шим.

Кто не почуди́тся тебе́, Лео́нтие? / Я́ко все́льника прие́м нетле́ния исто́чника, / ре́ки благодея́ния источа́еши ве́рным / и всем безме́здно незави́стна приноша́еши, жа́ждущим дарова́ния, / весели́ши же причаща́ющияся вода́м бла́гости. / Моли́ спасти́ся душа́м на́шим.

Сла́ва, глас 1:

Страстоте́рпче Лео́нтие прехва́льне, / от любве́ Христо́вы тя ни огнь, ни ра́ны, / ни меч отлучи́ти возмого́ша, / но, му́жески пострада́в посреди́ мучи́телей, / и́дольския же́ртвы разори́л еси́, Богому́дре, / и ны́не, венцено́сче, лику́еши на Небесе́х. / Приле́жно моли́ о душа́х на́ших.

Крестобогоро́дичен.

Подо́бен: Небе́сных чино́в:

У Креста́ предстоя́щи Сы́на и Бо́га Твоего́ / и долготерпе́ние Того́ смотря́ющи, / глаго́лаше, пла́чущи, Ма́ти Чи́стая: / увы́ Мне, Ча́до сладча́йшее, / что сия́ стра́ждеши непра́ведно, Сло́ве Бо́жий, / да спасе́ши челове́чество?

На стихо́вне Окто́иха. Сла́ва, глас 4:

Да весели́тся Не́бо днесь све́тло/ и земля́ да ра́дуется ве́рно/ в па́мять му́ченика Лео́нтия,/ и́бо наста́вший день не же́ртвами безслове́сными,/ но же́ртвою хвалы́ от цвете́ц духо́вных венчава́ется:/ укра́шен бо, с на́ми предстоя́/ и безкро́вну слу́жбу Венцеда́вцу принося́,/ мольбу́ прино́сит све́тло/ во дворы́ ра́йския дости́гнути/ ве́рно творя́щим па́мять его́.

Крестобогоро́дичен.

Подо́бен: Я́ко до́бля:

Распина́ема Христа́ Человеколю́бца ви́дящи Пречи́стая/ и ре́бра ископова́ема копие́м,/ пла́чущи, вопия́ше:/ что́ сие́, Сы́не Мой?/ Что́ Ти безблагода́тнии лю́дие возда́ша,/ за я́же сотвори́л еси́ до́брая им,/ и тщи́шися безча́дствовати Мя, Вселюбе́знейший?/ Удивля́юся, Благоутро́бне,/ Твоему́ во́льному распя́тию.

Тропа́рь, глас 4:

Му́ченик Твой, Го́споди, Лео́нтий/ во страда́нии свое́м вене́ц прия́т нетле́нный от Тебе́, Бо́га на́шего:/ име́яй бо кре́пость Твою́,/ мучи́телей низложи́,/ сокруши́ и де́монов немощны́я де́рзости./ Того́ моли́твами/ спаси́ ду́ши на́ша.

Кано́н, творе́ние Иоа́нна мона́ха, глас 4.

Песнь 1

Ирмо́с: *Воспою́ Тебе́, Го́споди Бо́же мой,/ я́ко изве́л еси́ лю́ди из рабо́ты еги́петския,/ покры́л же еси́ колесни́цы фарао́новы и си́лу.*

Зако́н похва́льных добродете́ль твоя́ не отпада́ет,/ Христо́в уго́дниче Лео́нтие:/ Той бо есть тебе́ похвала́ и бога́тство неотъе́млемо.

Жела́я, блаже́нне, пачеесте́ственных, нескве́рну ду́шу, де́вством же те́ло украси́в,/ к Вы́шнему пути́ благоле́пно устро́ил еси́.

Держа́ву взял еси́ на пре́лесть,/ му́ческую честь хваля́ преподо́бно, сла́вный Лео́нтие,/ при́сно тебе́ жела́емаго.

Богоро́дичен: Тебе́ вси притека́ем, Богоро́дице, я́ко Побо́рнице тве́рдей,/ на мольбу́ дви́жуще Тя изба́вити ста́до Твое́ от вся́каго обстоя́ния.

Песнь 3

Ирмо́с: ***Лук си́льных изнемо́же, / и немощству́ющии препоя́сашася си́лою, / сего́ ра́ди утверди́ся в Го́споде се́рдце мое́.***

Обы́чай благоукраше́н и му́дрость, благода́ть же от Бо́га стяжа́в, Ле́онтие, / яви́лся еси́ и́стинный страда́лец и му́ченик изря́ден.

Возложи́те ду́ши живо́му Бо́гу,— / твои́м сво́инником приглаша́л еси́, Ле́онтие,— / Царю́ же, ве́чно пребыва́ющему, во́инствуйте.

Источи́ благоче́стия глаго́лы медото́чный и боголюбе́зный язы́к твой, / рабы́ же нече́стия, ху́льники, низлага́ше.

Богоро́дичен: Ра́дуйся, Ма́ти Неискусобра́чная, Бо́га Сло́ва во утро́бе Твое́й вмести́вшая / и ро́ждшая воплоще́ннаго, я́ко Бо́га вку́пе и Челове́ка.

Седа́лен, глас 4.

Подо́бен: Ско́ро предвари́:

Крест, я́коже ору́жие, восприе́м, / к боре́нию отлучи́лся еси́ неви́димых врагов, / до́блественне же пострада́л еси́. / Те́мже, потреби́в си́лу их, возме́здие прия́л еси́, чуде́с благода́ть, / моля́ спасти́ся нам, му́чениче Ле́онтие преслáвне.

Сла́ва, и ны́не, Богоро́дичен:

Чи́стая, Всенепоро́чная и Неискусому́жная, / Я́же еди́на Безле́тнаго Сы́на и Сло́ва Бо́жия в ле́то ро́ждши, / Сего́ со святы́ми и честны́ми патриа́рхи, и му́ченики, и проро́ки, и преподо́бными моли́ / дарова́ти нам очище́ние и ве́лию ми́лость.

Крестобогоро́дичен:

На Кресте́ Тя возвы́шена я́ко узре́ Пречи́стая Ма́ти Твоя́, Сло́ве Бо́жий, / ма́терски рыда́ющи, вещáше: / что но́вое и стра́нное сие́ чу́до, Сы́не Мой? / Ка́ко, Жизнь всех, вкуша́еши сме́рти, / оживи́ти ме́ртвыя хотя́, я́ко Милосе́рд?

Песнь 4

Ирмо́с: ***Небеса́ добродете́ль Твоя́ покры́ла есть, / и земля́ испо́лнися сла́вы Твоея́, Христе́. / Те́мже ве́рно вопие́м: / сла́ва си́ле Твое́й, Го́споди.***

Я́ростию де́монскою одержи́мый / тя, любо́вию Боже́ственною содержи́маго, неми́лостивно ураня́ше, / му́ченице страстоте́рпче Лео́нтие.

Тя уловити́ и я́ти хотя́щему ко и́стине де́рзостне отвеща́л еси́, / я́ко блаже́нна претя́щаго непщу́я, / му́ченице страстоте́рпче Лео́нтие.

И́же на Дре́ве тебе́ ра́ди пригвожде́йся пло́тию, / на дре́ве тя свя́зана Его́ ра́ди зря, / кре́пости напо́лни и благода́ти.

Богоро́дичен: Херуви́мских чино́в преиму́щая / и Бо́га, на руку́ седя́щаго, с пло́тию носи́вшая, / ра́дуйся, Богоро́дице Всепе́тая.

Песнь 5

Ирмо́с: *Стяжа́вый ны, избра́нныя лю́ди, кро́вию Твое́ю, Го́споди, / Твой мир даждь нам, / во едином́ы́слии сохраня́я ста́до Твое́.*

Овча́, к заколе́нию гото́во, приведе́ся, Лео́нтие всесла́вне, / мучи́тельскому суди́щу за Христа́ самово́льне предста́л еси́.

Низложи́ти твоея́ души́ кре́пость покуша́шеся пре́лести пови́нный, / распе́ншагося Го́спода, я́коже злодея́ челове́ка, уничижа́я.

Да поги́бнут бо́зи, зе́млю и не́бо я́ве не сотво́ршии, / распны́й бо ся всех Соде́тель есть,— / му́ченице, глаго́лал еси́.

Богоро́дичен: Ра́дуйся, Пресвята́я, Чи́стая, Неискусобра́чная, / Свята́я Мари́е Богоневе́сто, / я́ко Бо́га родила́ еси́, онебеси́вшаго род наш.

Песнь 6

Ирмо́с: *Возопи́, прообразу́я погребе́ние тридне́вное, / проро́к Ио́на, в ки́те моля́ся: / от тли изба́ви мя, Иису́се, Царю́ сил.*

Тих у́бо притека́ющим ве́рою, Лео́нтие, / и сло́во, растворе́но имы́й Боже́ственною со́лию, / же́сток же врагом Христо́вым являлся еси.

Ра́дуяся у́бо, ве́рный Твой раб Лео́нтий / отдаяше себе́ свиде́тельству Ца́рствия Твоего́, / но не терпя́ху врази́ Твоея́, Христе́, и́стины.

Разжиза́хуся я́ростию, я́коже зве́рие, беззако́нии и ру́це возлага́ху, / я́ко на лов, на му́ченика наше́дше, / расто́ргнути неща́дно непобеди́маго.

Богоро́дичен: Не и́мамы, ра́зве Тебе́, засту́пницы, Пречи́стая,/ пою́щии Пресвято́е Рождество́ Твое́, Влады́чице./ Те́мже мо́лимся:/ благопребы́тна сотвори́ Его́ рабо́м Твои́м.

Конда́к, глас 3.

Подо́бен: Де́ва днесь:

Мучи́телей посрами́л еси́ лука́вая кова́рства/ и е́ллинов обличи́л еси́ безбо́жное служе́ние,/ возсия́л еси́ богоразу́мие всем челове́ком учёньми благоче́стия,/ Богому́дре му́чениче./ Сего́ ра́ди твою́ па́мять почита́ем любо́вию,/ прему́дре Лео́нтие.

И́кос:

Хода́тая Бо́гу и челове́ком Го́спода,/ на́шу, земны́х, нищету́ прие́мшаго от Неискусому́жныя Чи́стыя Богоро́дицы,/ и распе́яшася, и воздви́гша от тли челове́чество, призыва́ю дарова́ти,/ я́ко да му́драго Лео́нтия ны́не восхвалю́/ и пове́м све́тлая его́ и кра́сная страда́ния,/ я́же показа́ до́бре, му́жеством, и ве́рою, и любо́вию вооружён;/ сего́ ра́ди почита́ем любо́вию му́драго Лео́нтия.

Песнь 7

Ирмо́с: *Спасы́й во огни́ авраа́мския Твоя́ о́троки/ и халде́и уби́в,/ я́же Пра́вда пра́ведно уловля́ше,/ препе́тый Го́споди, Бо́же оте́ц на́ших,/ благословён еси́.*

Тве́рдостию ра́зума, я́коже плене́ннии о́троцы,/ с пла́менем искуше́ний и лесть попра́ Лео́нтий непобеди́мый, поя́ Тебе́:/ Го́споди, Бо́же оте́ц на́ших, благословён еси.

Безпристра́стием плоть забы́в,/ кре́пко ра́ны за Христа́, я́ко непобеди́м му́ченик, терпе́л еси́,/ поя́ Твоему́ Зижди́телю:/ Бо́же оте́ц на́ших, благословён еси́.

Му́дростию и любо́вию Христо́вою естества́ тве́рдо удержа́в тле́нное сопряже́ние,/ живоно́сную произво́лил еси́ смерть, воспева́я, Лео́нтие:/ Бо́же оте́ц на́ших, благословён еси́.

Сло́ва и Ду́ха со Отце́м, еди́но Триипоста́сное Естество́ богосло́вствуя,/ неукло́нный и непобеди́мый му́ченик взыва́ше:/ препе́тый Го́споди, Бо́же оте́ц на́ших, благословён еси́.

Богоро́дичен: Безсе́менно во утро́бе и па́че естества́ прие́мшую Непреме́ннаго Бо́га,/ за милосе́рдие челове́ком приме́шшася, благоче́стно воспое́м,/ я́ко Ма́терь Бо́жию во ве́ки.

Песнь 8

Ирмо́с: *На Кресте́ пло́тию пригвожде́ннаго/ и показа́вшаго нам ору́жие во спасе́ние,/ о́троцы, превозноси́те Христа́, Бо́га на́шего, во ве́ки.*

Терпя́ше плотски́я ра́ны му́ченик и безпло́тнаго врага́ зело́ побежда́ше, поя́:/ превозноси́те Христа́ Бо́га на́шего во ве́ки.

Све́тло ум ко Влады́це в боде́ниих терно́вных просте́рл еси́,/ любо́вию, му́чениче, превозноси́те,— вопия́,— Христа́, Бо́га на́шего, во ве́ки.

Побе́да тебе́ Христо́с есть, му́чениче,/ Его́же ра́нами плотски́ми просла́вил еси́, взыва́я:/ о́троцы, превозноси́те Христа́, Бо́га на́шего, во ве́ки.

Богоро́дичен: Тя преслáвно, о Богома́ти,/ ро́дове вси земни́и, Чи́стая, ублажа́ем,/ я́ко Тобо́ю к Небеси́ вознесо́хомся, Де́во Ма́ти.

Песнь 9

Ирмо́с: *Рождество́ Твое́ нетле́нно яви́ся:/ Бог из боку́ Твое́ю про́йде,/ я́ко Плотоно́сец яви́ся на земли́/ и с челове́ки поживе́./ Тя, Богоро́дице, тем вси велича́ем.*

Тро́ицы служи́тель показа́лся еси́, послужи́в, Лео́нтие, непоро́чно,/ Ему́же вся коле́на покланя́ются Небе́сных, и земны́х, и преиспо́дних,/ Его́же пою́ще, досто́йно велича́ем.

Ви́дети жела́я невеще́ственно лице́м открове́нным Госпо́дню сла́ву,/ нача́л совлече́ся и власте́й еди́но,/ пропове́дав Триипоста́сное Божество́.

Возвесели́ся твои́м испове́данием и тебе́ испове́да досто́йно пред Отце́м Спас./ Его́же умоли́, страстоте́рпче, всем спасти́ся,/ ве́рою велича́ющим па́мять твою́.

Богоро́дичен: Вы́шних чино́в вы́шши еси́, Де́во Богоро́дице,/ я́ко еди́на позна́лася еси́ Вы́шняго селе́ние, Благослове́нная./ Те́мже Тя вси Богоро́дицу возвеща́ем.

Свети́лен.

Подо́бен: Не́бо звезда́ми:

Иску́шся, я́коже зла́то, огне́м и му́ками, / досто́ин яви́лся еси́ дар Бо́га Вы́шняго, всесла́вне страсто-те́рпче, / о нас ны́не помоли́ся.

Богоро́дичен:

Держа́вным Твои́м кро́вом от врагов наве́та нас, Чи́стая, Твоя́ рабы́, сохрани́ невреждены: / Тя бо стяжа́хом еди́ну прибе́жище в ну́ждах.

НА ЛИТУРГИ́И

Прокимен, глас 7: Возвеселится праведник о Господе: Стих: Услы́ши, Бо́же, глас мой: Апо́стол Деяний, зача́ло 29. Аллилу́ия, глас 4: Пра́ведник, я́ко фи́никс, процвете́т: Ева́нгелие от Иоа́нна, зача́ло 52. Прича́стен: В па́мять ве́чную бу́дет пра́ведник:

Святые мученики Леонтий, Ипатий и Феодул были римскими воинами. Святой мученик Леонтий, грек по происхождению, в правление Веспасиана (70—79) служил военачальником в императорских войсках в финикийском городе Триполи. Христианин Леонтий отличался храбростью и благоразумием, к нему с глубоким уважением относились воины и граждане Триполи за его добродетели.

Император назначил римского сенатора Адриана правителем Финикийской области, с полномочиями преследовать христиан и в случае отказа принести жертвы римским божествам предавать их мучению и смерти. По дороге в Финикию Адриану донесли, что святой Леонтий отвратил многих от поклонения языческим богам. Правитель послал трибуна Ипатия с отрядом воинов в Триполи, чтобы найти и задержать христианина Леонтия. По дороге трибун Ипатий сильно заболел и, находясь при смерти, увидел во сне Ангела, который сказал: «Если хочешь быть здоровым, воззови трижды вместе со своими воинами: «Бог Леонтия, помоги мне»». Открыв глаза, Ипатий увидел Ангела и сказал: «Я послан задержать Леонтия, как же я призову его Бога?» В это время Ангел стал невидим. Ипатий рассказал воинам, в числе которых был и его друг Феодул, о своем сне, все они вместе трижды призвали на помощь Бога, Имя Которого исповедал святой Леонтий. Ипатий сразу исцелился ко всеобщей радости воинов, и только Феодул сидел в стороне, размышляя о чуде. Душа его прониклась любовью к Богу, и он уговорил Ипатия немедленно пойти вдвоем в город на поиски святого Леонтия.

При входе в город их встретил неизвестный человек и пригласил к себе в дом, где щедро угостил путников. Узнав, что гостеприимный хозяин и есть святой Леонтий, они упали на колени и просили его просветить их верой в Истинного Бога. Здесь же совершилось Крещение, а когда святой Леонтий произнес над ними молитвенное призывание во Имя Пресвятой Троицы, новокрещенных осенило светлое облако и пролился благодатный дождь. Остальные воины в поисках своего начальника пришли в Триполи, куда прибыл и правитель Адриан. Узнав о происшедшем, он приказал привести к себе святого Леонтия, трибуна Ипатия и Феодула и, угрожая им мучениями и смертью, потребовал отречения от Христа и жертвоприношения римским богам. Все мученики твердо исповедали веру во Христа. Святого Ипатия подвесили на столпе и строга-

ли железными когтями, а святого Феодула беспощадно били палками. Видя непоколебимость мучеников, им отрубили головы мечом. Святого Леонтия после истязаний отправили в темницу. Утром он предстал перед правителем. Адриан пытался прельстить святого исповедника почестями и наградами и, ничего не достигнув, предал истязаниям: святой мученик целый день висел вниз головой на столпе с тяжелым камнем на шее, но ничто не могло заставить его отречься от Христа. Правитель приказал бить палками страдальца до тех пор, пока он не умрет. Тело святого мученика Леонтия выбросили за город, но христиане с честью предали его погребению вблизи Триполи. Кончина святых мучеников последовала около 70—79 гг.

Допрос святого Леонтия, его страдания и смерть записал на оловянных дощечках присутствовавший на суде писец (комментарисий). Эти дощечки были положены в гроб мученика.

В ТОЙЖЕ ДЕНЬ

Преподо́бнаго Лео́нтия канона́рха, в Да́льних пеще́рах почива́ющаго

Тропа́рь, глас 3:

Всечестны́й канона́рше Лео́нтие,/ правилонача́льный бы́вый в це́ркви/ и в пра́виле и́ночестем возсия́вший све́тло,/ моли́ Христа́ Бо́га,/ да прегреше́ний оставле́ние/ пода́ст душа́м на́шим.

Конда́к, глас 1:

Канона́ршествуя, честны́й канона́рше Лео́нтие,/ и пе́ние церко́вное пою́щим предводи́тельствуя в це́ркви,/ уподо́бился вои́стинну А́нгелом,/ пою́щим Бо́га на Небеси́,/ и́хже и житию́ подража́я, и, с ни́ми лику́я,/ помина́й ны, любо́вию хва́лящих тя.

Ин тропа́рь, о́бщий, преподо́бным Гео́нтию и Лео́нтию канона́рхам, в Да́льних пеще́рах почива́ющим, глас 3:

Дво́ице свята́я,/ правилонача́льная, бы́вшая в це́ркви/ и в пра́виле и́ночестем возсия́вшая све́тло,/ всечестни́и канона́рси,/ моли́те Христа́ Бо́га,/ да прегреше́ний оставле́ние/ пода́ст душа́м на́шим.

Ин конда́к, о́бщий, глас 1:

Канона́ршествующе, честни́и канона́рси,/ и пе́ние церко́вное пою́щим предводи́тельствующе в це́ркви,/ уподо́бистеся вои́стинну А́нгелом,/ пою́щим Бо́га на Небеси́,/ и́хже житию́ подража́вше,/ и, с ни́ми ны́не лику́юще,/ помина́йте ны, любо́вию хва́лящих вас.

Преподобный Леонтий, канонарх Печерский, с юных лет поступил в Киево-Печерскую обитель, где принял постриг. Он обладал прекрасным голосом и, когда обучился грамоте, исполнял послушание канонарха. Преподобный Леонтий преставился молодым в XIV веке и за самоотверженный подвиг спасения прославлен Господом благодатным даром чудотворений. Мощи святого подвижника находятся в Дальних пещерах, память его совершается также 28 августа и в Неделю 2-ю Великого поста.

МЕ́СЯЦА ИЮ́НЯ В 19-Й ДЕНЬ

Свята́го апо́стола Иу́ды, бра́та Госпо́дня

На вече́рни пое́м Блаже́н муж: 1-й антифо́н. На Го́споди, воззва́х: стихи́ры на 8, глас 1.

Подо́бен: Всехва́льнии му́ченицы:

Иу́до всехва́льне,/ твое́ веща́ние изы́де,/ я́коже мо́лния, в концы́ всея́ земли́, му́дре,/ помраче́нныя ле́стию безбо́жия,/ к Све́ту наставля́я невече́рнему,/ и́мже ны́не сия́я,/ испроси́ душа́м на́шим ве́лию ми́лость.

Иу́до чу́дный,/ Христо́ва колесни́ца я́ко быв,/ и́дольскую гордыню низложи́л еси́,/ плен же та́йно Сло́вом Бо́жиим плени́л еси́/ к жи́зни нетле́нней, сла́вне,/ е́юже наслажда́яся ны́не,/ испроси́ душа́м на́шим мир и ве́лию ми́лость.

Иу́до, апо́столе Христо́в,/ учени́к быв воплощшагося Бо́га на́шего,/ от Него́же, я́ко овча́ посреде́ волко́в,/ вои́стинну посла́лся еси́,/ сло́вом твои́м сих претворя́я злоче́стие ко благоче́стию/ и Божественному разуме́нию Святы́я Тро́ицы./ Те́мже восхваля́ем тя.

Сла́ва, глас 8:

Иже Божественнаго Ду́ха я́сно благода́ть прие́м,/ свяще́ннаго ли́ка апо́стольска сопричастник быв, Иу́до апо́столе,/ тем носи́мое с Небесе́ иногда́ дыха́ние о́гненное/ о́гненным язы́ком вдохну́в,/ язы́ческое терно́вное попали́л еси́ безбо́жие./ Христа́ Бо́га, пропове́дниче, моли́/ спасти́ся душа́м на́шим.

И ны́не: Царь Небе́сный:

Вход. Проки́мен дне. И чте́ния три.

Собо́рнаго Посла́ния Иу́дина чте́ние (глава́ 1):

Иу́да, Иису́су Христу́ раб, брат же Иа́кову,/ су́щим о Бо́зе Отце́ освяще́нным, Иису́с Христо́м соблюде́нным зва́нным:/ ми́лость вам, и мир, и любы́ да умно́жится./ Возлю́бленнии, вся́ко тща́ние творя́ писа́ти вам о о́бщем спасе́нии ва́шем,/ ну́жда ми бысть писа́ти вам,/ моля́ подвиза́тися о преда́нней ве́ре святы́м еди́ною./ Привнидо́ша бо не́цыи челове́цы, [дре́вле предуста́вленнии на сие́ осужде́ние,] нечести́вии,/ Бо́га на́шего благода́ть прелага́ющии в скве́рну/ и еди́наго Влады́ки Бо́га и Го́спода на́шего Иису́са Христа́ отмета́ющиися./ Воспомяну́ти же вам хощу́, ве́дущим и вам еди́ною сие́,/ я́ко Госпо́дь лю́ди от земли́ Еги́петския спасе́, последи́ неве́ровавшия погуби́./ А́нгелы же, не соблю́дшия своего́ нача́льства, но оста́вльшия свое́ жили́ще,/ на суд вели́каго дне у́зами ве́чными под мра́ком соблюде́./ Я́коже Содо́ма и Гомо́рра и окре́стныя их гра́ды,/ подо́бным их о́бразом преблуди́вша и ходи́вша в след пло́ти ины́я,/ предлежа́т в показа́ние, огня́ ве́чнаго суд подъе́мше./ Та́кожде у́бо и си́и, со́ния ви́дяще, плоть у́бо скверня́т,/ госпо́дьства же отмета́ются, сла́вы же ху́ляще [не трепе́щут]./ Михаи́л же Архи́ангел, егда, со диа́волом разсужда́я, глаго́лаше о Моисе́ове телеси́,/ не сме́яше суда́ навести́ ху́льна, но рече́:/ да запрети́т тебе́ Госпо́дь./ Си́и же, ели́ка у́бо не ве́дят, ху́лят:/ ели́ка же по естеству́, я́ко безслове́сная живо́тная, ве́дят,/ в сих скверня́тся.

Собо́рнаго Посла́ния Иу́дина чте́ние (глава́ 1):

Го́ре им, я́ко в путь Ка́инов ходи́ша,/ и в лесть Валаа́мовы мзды проли́яшася, и в преека́нии Корре́ове погибо́ша./ Си́и суть в любва́х ва́ших скверни́тели, с ва́ми яду́ще,/ без боя́зни себе́ пасу́ще, о́блацы безво́дни, от ветр преноси́ми,/ древеса́ есе́нна безпло́дна, два́жды уме́рша, искорене́на./ Во́лны свире́пыя мо́ря, воспеня́юще своя́ стыде́ния,/ зве́зды преле́стныя, и́мже мрак тьмы во ве́ки блюде́тся./ Проро́чествова же и о сих седмы́й от Ада́ма Ено́х, глаго́ля:/ се прии́дет Госпо́дь во

тьмах святы́х [А́нгел] Свои́х/ сотвори́ти суд о всех/ и изобли́чи́ти всех нечести́вых о всех де́лех нече́стия их, и́миже нече́ствоваша,/ и о всех жесто́ких словесе́х их, я́же глаго́лаша нань гре́шницы нечести́вии./ Си́и суть ропотницы́*, укори́тели, часть поро́чна,/ в по́хотех свои́х ходя́ще, нече́стием и законопреступле́нием,/ и уста́ их глаго́лют прего́рдая,/ чудя́щеся ли́цам по́льзы ра́ди.

Собо́рнаго Посла́ния Иу́дина чте́ние (глава́ 1):

Вы же, возлю́бленнии, помина́йте глаго́лы, преждерече́нныя от апо́стол Го́спода на́шего Иису́са Христа́./ Зане́ глаго́лаху вам,/ я́ко в после́днее вре́мя бу́дут руга́тели, по свои́х по́хотех ходя́ще и нече́стиих./ Си́и суть отделя́юще себе́ от еди́ности ве́ры/ и суть теле́сни, Ду́ха не иму́ще./ Вы же, возлю́бленнии, свято́ю ва́шею ве́рою нази-да́юще себе́, Ду́хом Святы́м,/ и моля́щеся, са́ми себе́ в любви́ Бо́жией соблюда́йте,/ жду́ще ми́лости Го́спода на́шего Иису́са Христа́, в жизнь ве́чную./ И о́вех у́бо ми́луйте, разсужда́юще,/ о́вех же стра́хом спаса́йте, от огня́ восхища́юще./ Облича́йте же с боя́знию, ненави́дяще и я́же от пло́ти осквернену́ю ри́зу./ Могу́щему же сохрани́ти вы без греха́ и без скве́рны/ и поста́вити пред сла́вою Свое́ю непоро́чны в ра́дости,/ Еди́ному прему́дрому Бо́гу и Спа́су на́шему/ [Иису́сом Христо́м Го́сподем на́шим] сла́ва и вели́чие, держа́-ва и власть/ пре́жде всего́ ве́ка, и ны́не,/ и во вся ве́ки, ами́нь.

На стихо́вне стихи́ры, глас 4.

Подо́бен: Дал еси́ зна́мение:

Прия́л еси́, апо́столе,/ над де́моны непобеди́мую власть и си́лу/ и о и́мени Христо́ве нача́ла тьмы отгони́ти,/ проше́л еси́ зе́млю, просвеща́я, я́ко со́лнце,/ и вся страны́ научая,/ и пе́рвое, сла́вне, Христо́во пропове́дал еси́/ спаси́тельное прише́-ствие.

Стих: Во всю зе́млю изы́де вещание их/ и в концы́ вселе́нныя глаго́лы их.

---

* ропотницы́ — те, кто ропщут

Пе́рвей бла́гости / и есте́ственному и пребоже́ственному житию́ подо́бяся, / муж был еси́ благ, Иу́до, по существу́, / и брат Госпо́день именуе́мь, / нра́ва твоего́ благода́тию / и обы́чая красото́ю, / Христо́в показа́лся еси́ учени́к и́скренний.

Стих: Небеса́ пове́дают сла́ву Бо́жию, / твори́ние же руку́ Его́ возвеща́ет твердь.

Орга́н, до́бре соста́влен, / Боже́ственным окормле́нием, / апо́столе Иу́до, / язы́ком зва́нию ты ввери́лся еси́, / к позна́нию Христо́ву наставля́я словесы́ и дея́нии, / вся просвети́л еси́ / исповеда́ти и́стинное Иису́са Божество́, / Спа́са душ на́ших.

Сла́ва, глас 2:

Ре́вности Боже́ственныя испо́лнен, / апо́столе Иу́до досточу́дне, / ревну́я, поревнова́л еси́ Бо́гу Вседержи́телю, / и Боже́ственных тя чуде́с испо́лнена показа́, / стра́нную бо ре́вность име́я, / де́йствием нрав стяжа́л еси́. / Те́мже Вы́шний сый, с Вы́шними ли́ки вселя́емь, / моли́ся, Богови́дче, Сло́ву, Христу́ Бо́гу на́шему, / дарова́ти нам ве́лию ми́лость.

И ны́не, Богоро́дичен: О, чудесе́ но́ваго:

Тропа́рь, глас 1:

Христо́ва тя сро́дника, о Иу́до, ве́дуще и му́ченика тве́рда, / свяще́нно восхваля́ем, пре́лесть попра́вша и ве́ру соблю́дша. / Те́мже, днесь всесвяту́ю твою́ па́мять пра́зднующе, / грехо́в разреше́ние моли́твами твои́ми прие́млем.

Ин тропа́рь, глас то́йже:

Чистоту́ душе́вную и житие́ непоро́чно стяжа́в, / Пречи́стаго Се́та, нам прибли́жшагося, быв по пло́ти брат и учени́к, / благоче́стия пропове́дник и язы́ком учи́тель и́стинный, / Иу́до всехва́льне, / моли́ Христа́ Бо́га, / да спасе́т ду́ши на́ша.

НА У́ТРЕНИ

На Бог Госпо́дь: тропа́рь апо́стола, два́жды. Сла́ва, и ны́не: Гаврии́лу веща́вшу:

По 1-й кафи́зме седа́лен, глас 2:

Улови́в язы́ки апо́стол сла́вный / и научи́в концы́ земны́я Тебе́ кла́нятися со Отце́м и Ду́хом, Христе́ Бо́же,/ того́ ра́ди утверди́ Це́рковь Твою́/ и ве́рным низпосли́ благослове́ние Твое́,/ еди́не Ми́лостиве и Человеколю́бче.

Сла́ва, и ны́не, Богоро́дичен:

Боже́ственнаго естества́ о́бщницы бы́хом Тобо́ю, Богоро́дице Присноде́во:/ Бо́га бо нам воплоще́нна родила́ еси́./ Те́мже Тя по до́лгу вси благоче́стно велича́ем.

По 2-й кафи́зме седа́лен, глас 4:

Лучу́, я́ко со́лнце, пра́вды испусти́ тя Христо́с/ просвети́ти всю зе́млю, апо́столе сла́вный Иу́до:/ Боже́ственными твои́ми моли́твами озаря́еши/ и Боже́ственным све́том невече́рним всех просвеща́еши,/ ве́рою соверша́ющих святу́ю па́мять твою́.

Сла́ва, и ны́не, Богоро́дичен:

Упова́ние непосты́дное наде́ющихся на Тя,/ еди́на, ро́ждшая па́че естества́ пло́тию Христа́, Бо́га на́шего,/ Того́ со святы́ми апо́столы моли́ пода́ти вселе́нней очище́ние прегреше́ний / и всем нам пре́жде конца́ жития́ исправле́ние.

По полиеле́и седа́лен, глас 8.

Подо́бен: Прему́дрости:

Мре́жею сло́ва возве́д из глубины́ неразу́мия боголе́пно, язы́ки приве́л еси́ ве́рою/ и, я́ко исто́чник сый вод духо́вных, вселе́нную всю напои́л еси́ благода́тию./ Те́мже и спа́сшиися тобо́ю, Богогла́се,/ я́ко дру́га тя бли́жняго Христо́ва ублажа́ем, апо́столе Иу́до, вопию́ще ти:/ моли́ Христа́ Бо́га согреше́ний оставле́ние дарова́ти/ чту́щим любо́вию святу́ю па́мять твою́.

Сла́ва, и ны́не, Богоро́дичен:

Небе́сная пою́т Тя, Благода́тная, Ма́ти Безневе́стная,/ и мы славосло́вим неизсле́дованное Твое́ рождество́, Богоро́дице,/ моли́ спасти́ся душа́м на́шим.

Степе́нна, 1-й антифо́н 4-го гла́са. Проки́мен, глас 4: Во всю зе́млю изы́де вещание их: Стих: Небеса́ пове́дают сла́ву Бо́жию: Вся́кое дыха́ние: Ева́нгелие от Иоа́нна, зача́ло 67.

По 50-м псалме́ стихи́ра, глас 1:

Во всю зе́млю изы́де твое́ спаси́тельное вещание, /Богови́дче апо́столе, / и просвети́ ду́ши заблу́ждшия, / и Христу́ приведе́ человеки, просвещённыя благода́тию. / Те́мже моли́ дарова́ти душа́м на́шим / мир и ве́лию ми́лость.

Кано́н Богоро́дицы со ирмосо́м на 6 и апо́стола на 8, его́же краегранесие: Пе́ти Иу́ду Богови́дца тщуся. Творе́ние Феофа́ново, глас 5.

Песнь 1

Ирмо́с: *Коня́ и вса́дника в мо́ре Чермно́е, / сокруша́яй бра́ни мы́шцею высо́кою / Христо́с истрясе́, Изра́иля же спасе́, / побе́дную песнь пою́ща.*

Тайниче Небе́сных, Иу́до всему́дре, / учениче́ Спа́сов и о́бщниче и́стинныя жи́зни, / язык мой подви́гни и сло́во упра́ви на пе́ние твое́, всеблаже́нне.

Влеки́й Спа́сов ярем, апо́столе, / и бразду́ секи́й, и обновля́я благода́тию, се́мя се́ял еси́ / и мног плод принесл еси́ призва́вшему, пресла́вне.

Сло́ва воплоще́шагося обре́т Учи́теля / и Сего́, Богови́дче, луча́ми просвеща́емь, / был еси́ свет вторы́й, / пе́рваго сия́ньми сообразу́яся, досточу́дне.

Богоро́дичен: Ве́ра да пове́дуется то́кмо, а не сказа́ние, / е́же па́че ума́ чуде́с, Богороди́тельнице Пречи́стая, / Непостижи́маго Бо́га Сло́ва родила́ еси́, оболче́на в челове́чество.

Катава́сия по уста́ву.

Песнь 3

Ирмо́с: *Водрузи́вый на ничесо́мже зе́млю повеле́нием Твои́м / и пове́сивый неодержи́мо тяготе́ющую / на недви́жимем, Христе́, ка́мени за́поведей Твои́х, / Це́рковь Твою́ утверди́, еди́не Бла́же и Человеколю́бче.*

Взя́тся учени́к Христо́вых благоле́пие превы́ше вся́каго вели́чества:/ си́и бо бы́ша Ему́ дру́зи же и сво́йственнии, и сро́дницы,/ и сосне́дницы, и та́ин сказа́тели.

Иу́до, бра́тия твоя́ тя похваля́ют, бра́та я́вльшася/ и непщу́ема я́вльшагося пло́тию Сло́ва Преве́чнаго, от Присносу́щнаго возсия́вшаго,/ от нерожде́на Роди́теля.

Умертви́в на земли́ твоя́ у́ды, пожи́л еси́ с жи́знию всех Христа́, пребога́те,/ и живоно́сныя жи́зни всей вселе́нней провозве́стник ты был еси́,/ глаго́лы живо́тныя проповеда́я.

Богоро́дичен: Се Ты па́че всех, Чи́стая, ублажи́лася еси́,/ превозшла́ еси́ всех свя́тостию,/ всех превознесла́ся еси́/ и всех яви́лася вы́шши Небе́сных сил, Ма́ти Бо́жия бы́вши.

Конда́к, глас 2.

Подо́бен: Вы́шних ища́:

Па́влу я́вльс собесе́дник, апо́столе,/ с сим нам про́поведь возвести́л еси́ Боже́ственныя благода́ти,/ тайноглаго́льниче Иу́до блаже́нне./ Сего́ ра́ди вопие́м ти:/ не преста́й моля́ся о всех нас.

Седа́лен, глас 8.

Подо́бен: Премудрости:

Ро́ждшагося Влады́ки и бра́та бы́вша всем избра́нным, Иу́до блаже́нне, брат был еси/ и от Него́ апо́стол во вся концы́ посла́лся еси́, премудре,/ сло́во ве́ры всем всева́я и просвеща́я во тьме неве́дения рабо́тающия лука́вому миродержцу./ Сего́ ра́ди вопие́м ти:/ моли́ Христа́ Бо́га грехо́в оставле́ние дарова́ти/ чту́щим любо́вию святу́ю па́мять твою́.

Сла́ва, и ны́не, пра́здника или́ Богоро́дичен:

Я́ко Всенепоро́чная Неве́сто Творцу́, я́ко Неискусому́жная Ма́ти Изба́вителю,/ прия́телище я́ко су́щи Уте́шителя, Препе́тая,/ беззако́нию мя су́ща скве́рное оби́телище и бесо́м игра́лище в ра́зуме бы́вша,/ потщи́ся от тех злоде́йства мя изба́вити/ и све́тлое жили́ще добродете́лей соверши́, Светоно́сная Нетле́нная,/ отжени́ о́блак страсте́й и Вы́шняго прича́стия сподо́би/ и Све́та невечерня́го моли́твами Твои́ми.

Песнь 4

Ирмо́с: ***Боже́ственное Твое́ разуме́в истоща́ние прозорли́во, / Авваку́м, Христе́, со тре́петом вопия́ше Тебе́: / во спасе́ние люде́й Твои́х / спасти́ пома́занныя Твоя́ прише́л еси́.***

Вели́кий Спа́сов апо́стол явле́ния Ду́ха сподо́блен / и возлю́блен бысть, зре́ния Его́ зарю́ и добро́ту ви́дев.

Благода́ти сый испо́лнен и даро́в, от Бо́га пода́нных, апо́столе, / на спаси́тельное приста́нище тя песносло́вящия наставля́й.

Си́лою непобе́димою Ду́ха Пресвята́го ограждаемь, служи́телю неизрече́нных, / лука́вствия отгоня́еши ду́хи сло́вом благода́ти.

Богоро́дичен: Несказа́нно заче́нши, Всенепоро́чная, Творца́ Твоего́ и Бо́га, / мо́ли спасти́ ны от бед / и душе́вное спасе́ние пода́ти пою́щим Тя, Влады́чице.

Песнь 5

Ирмо́с: ***Одея́йся све́том, я́ко ри́зою, / к Тебе́ у́тренюю и Тебе́ зову́: / ду́шу мою́ просвети́ омраче́нную, Христе́, / я́ко еди́н Благоутро́бен.***

Зако́на оста́вль се́ни, и́стины о́браз све́тло пропове́дал еси́, / са́мую и́стину стяжа́в наста́вника.

Сло́ва повеле́ние исполня́я, апо́столе, язы́ки вся, уче́нии твои́ми научая́, обте́кл еси́, / и сих крестя́ Тро́ическим призыва́нием.

Дождь небе́сный, я́ко роса́ свы́ше, Боже́ственное веща́ние твое́, Богопропове́дниче, / мглу разори́ многобо́жия еди́наго Бо́га проповеданием.

Богоро́дичен: Умертви́ стра́сти моя́, Богороди́тельнице, / и ду́шу мою́, умерщвле́нную грехо́вными сластьми́, возста́ви, / Ма́ти и́стиннаго Воскресе́ния.

Песнь 6

Ирмо́с: ***Неи́стовствующееся бу́рею душетле́нною, / Влады́ко Христе́, страсте́й мо́ре укроти́ / и от тли возведи́ мя, / я́ко Благоутро́бен.***

Виде́ния уче́нием, жития́ деяньми све́тло, Христо́в апо́столе, сия́я, / су́щия во глубине́ неве́дения просвети́л еси́.

Посыла́еши всем челове́ком све́тлое и уче́ния Ду́ха испо́лнено посла́ние, / священноявле́нне пречу́дне.

Богови́дец вещае́т Небе́сная, / я́коже слове́сную не́кую Бо́жию сла́ву пове́дая / нас ра́ди пло́тию Я́вльшагося и чудесы́.

Богоро́дичен: Пресвята́я Влады́чице Богома́ти, / изба́ви мя тли и страсте́й смуще́ние утоли́, / исто́чник безстра́стия ро́ждшая.

Конда́к, глас 2.

Подо́бен: Тве́рдыя:

Тве́рдым умо́м избра́н учени́к ты яви́лся еси́ / и столп необори́м Це́ркве Христо́вы, / язы́ком пропове́дал еси́ сло́во Христо́во, / ве́ровати глаго́ля во Еди́но Божество́; / от Него́же просла́вився, прия́л еси́ дар исцеле́ний, / цели́ти неду́ги притека́ющих к тебе́, / апо́столе Иу́до всехва́льне.

И́кос:

И́стиннаго благоче́стия пропове́дника и держа́внаго и́стины побо́рника досто́йно восхва́лим, / я́ко подо́бника Христу́ и свиде́теля: / стра́сти бо Его́ на те́ле му́жески прия́т, / я́ко учени́к Словесе́ и апо́стол, Иу́до всехва́льный.

Песнь 7

Ирмо́с: *Превозноси́мый отце́в Госпо́дь / пла́мень угаси́, о́троки ороси́, / согла́сно пою́щия: / Бо́же, благослове́н еси́.*

Богови́дна ссу́щием Божества́ бы́вша, / вси Иу́ду воспое́м, согла́сно пою́ще: / Бо́же, благослове́н еси́.

Духодви́жимый и Богодухнове́нный язык твой мир обрати́ Христо́вым пропове́данием, / Ему́же вси пое́м: / Бо́же, благослове́н еси́.

Даёт тебе́ Небе́сное насле́дие Госпо́дь и прест о́л пресве́тел, / на не́мже почива́я, боже́ственне пое́ши: / Бо́же, благослове́н еси́.

Богоро́дичен: Усты́ и ра́зумом Тя Богоро́дицу Влады́чицу пропове́дуем, веселя́щеся: / Бо́га бо родила́ еси́, Ему́же вси пое́м: / Бо́же, благослове́н еси́.

Песнь 8

Ирмо́с: ***Тебе́, Вседе́телю,/ в пещи́ о́троцы, всеми́рный лик сплете́тше, пояху:/ дела́ всякая, Го́спода по́йте/ и превозноси́те во вся ве́ки.***

Бога́тство язы́к и царе́й по́честь,/ благозва́ние воспри́ял еси́, вопия́, апо́столе:/ вся дела́ Госпо́дня, Го́спода по́йте и превозноси́те во вся ве́ки.

Всю зарю́ Уте́шителеву, блаже́нне, прия́л еси́ соше́дшую, зовы́й, сла́вне:/ вся дела́ Госпо́дня, Го́спода по́йте и превозноси́те во вся ве́ки.

Ве́щи тле́нныя возненави́дев, Небе́сных сла́ву произво́лил еси́,/ пребыва́ющую ве́дый, апо́столе, те́мже вопия́л еси́:/ вся дела́ Госпо́дня, Го́спода по́йте и превозноси́те во вся ве́ки.

Богоро́дичен: Прииди́те, добро́ту Иа́ковлю воспои́м,/ Ма́рию Пречи́стую, согла́сно пою́ще:/ вся дела́ Госпо́дня, Го́спода по́йте и превозноси́те во вся ве́ки.

Песнь 9

Ирмо́с: ***Иса́ие, лику́й:/ Де́ва име́ во чре́ве/ и роди́ Сы́на Емману́ила,/ Бо́га же и Челове́ка, Восто́к и́мя Ему́,/ Его́же велича́юще, Де́ву ублажа́ем.***

Облиста́вся, сла́вне, светоли́тий Ду́ха зарею́,/ чуде́с блиста́ния па́че естества́ всем испуща́еши, я́ко учени́к Емману́илев,/ Его́же велича́юще, тя, Богови́дче, ублажа́ем.

Со А́нгельскими чи́нми предстоя́ще, богови́днии самови́дцы/ и зри́тели Единоро́днаго, пло́тию обнища́вшаго нас ра́ди,/ Сего́ прилежно ны́не моли́те спасти́ ду́ши на́ша.

Богоро́дичен: Я́ко ро́ждши, Пречи́стая, тва́ри Соде́теля, по всему́ Роди́теля но́сиши нача́ло,/ несравни́тельно име́я превзя́тие и превознесе́нно./ Те́мже Рождеству́ Твоему́ покланя́ющеся, Тя прославля́ем.

Свети́лен.

Подо́бен: Ду́хом во свяити́лищи:

Тече́ние кра́сных твои́х ног, Иу́до апо́столе, возврати́в к ше́ствию Небе́сному,/ возше́л еси́, ра́дуяся,/ и, Тро́ице предста́в, во Отце́ ви́диши Сы́на и Ду́ха Боже́ственнаго./ Сего́ ра́ди ве́рою пресвяще́нную твою́ и Боже́ственную пра́зднуем па́мять.

Сла́ва, и ны́не, Богоро́дичен:

Стра́шнаго испыта́ния воспомина́ю час,/ мно́жество злых дел мои́х ужаса́ет и устраша́ет мя,/ но ущедри, Пречи́стая, те́плою Твое́ю моли́твою и даждь ми спасе́ние:/ ели́ка бо хо́щеши, мо́жеши.

На хвали́тех стихи́ры на 4, глас 5.

Подо́бен: Преподо́бне о́тче:

Манове́нием Боже́ственным повину́яся, преблаже́нне,/ воплоще́нное Сло́во всем пропове́дал еси́,/ нам уподо́бльшася без преложе́ния,/ Сего́ быв че́стен учени́к,/ Сему́ быв брат по пло́ти,/ Того́ сла́вы подо́блься,/ я́ко чист, зре́ти Боже́ственным умо́м./ Те́мже почита́ем тя, Иу́до Богогла́се,/ и па́мять твою́ соверша́ем, ве́рно вопию́ще ти:/ Христа́ моли́ всегда́/ дарова́ти вселе́нней единомы́слие,/ мир и ве́лию ми́лость.

Го́ру, иска́пающую сла́дость Боже́ственнаго ра́зума,/ апо́столе Иу́до, тя имену́ем;/ ми́рную реку́, устреми́вшуюся от духо́вных невеще́ственных исто́чник,/ и безбо́жия изсуша́ющую моря́,/ и напоя́ющую та́йно благочести́вых сердца́ и помышле́ния;/ трубу́ доброгла́сну, глася́щую Сло́ва Боже́ственное явле́ние,/ мир избавля́юща./ Его́же ны́не моли́, Ему́же помоли́ся всегда́/ дарова́ти вселе́нней единомы́слие,/ мир и ве́лию ми́лость.

Блаже́нне Иу́до,/ бра́тия твоя́ тя восхвали́ша,/ Бо́жия бра́та я́вльшася/ и бы́вша Ду́ха прия́телище боголе́пно./ Его́же светлостьми́ чи́сто просве́щся,/ угль яви́лся еси́, лесть попаля́я,/ ве́рныя же вся просвеща́я чи́стых уче́ний сия́ньми./ Те́мже почита́ем тя,/ я́ко незаходи́мую денни́цу,/ и соверша́ем твою́ па́мять святу́ю,/ ве́рно вопию́ще ти:/ Христа́ моли́ всегда́ дарова́ти вселе́нней единомы́слие,/ мир и ве́лию ми́лость.

Сла́ва, глас 2:

Оста́вив земна́я,/ после́довал еси́ Христу́/ и, зна́менався дохнове́нием Свята́го Ду́ха,/ по́слан быв от Него́ в язы́ки поги́бшия/ обраща́ти челове́ки во свет Богоразу́мия,/ апо́столе Иу́до,/ и, сконча́в по́двиги Боже́ственныя твоея́ стра́сти/ и

мук разли́чных,/ ду́шу твою́ Христу́ пре́дал еси́./ Того́ моли́, всеблаже́нне,/ дарова́ти нам ве́лию ми́лость.

И ны́не: Спаси́ от бед:
Славосло́вие вели́кое. И отпу́ст.

НА ЛИТУРГИ́И

Блаже́нны апо́стола, пе́сни 3-я и 6-я. Проки́мен, глас 8: Во всю зе́млю изы́де веща́ние их: Стих: Небеса́ пове́дают сла́ву Бо́жию: Апо́стол в посла́нии Иу́дином, зача́ло 77. Аллилу́ия, глас 1: Испове́дят Небеса́ чудеса́: Ева́нгелие от Иоа́нна, зача́ло 48. Прича́стен: Во всю зе́млю изы́де веща́ние их и в концы́ вселе́нныя глаго́лы их.

Святой апостол Иуда, из числа 12-ти учеников Христовых, происходил из рода царя Давида и Соломона, был сыном праведного Иосифа Обручника от его первой жены.

Святой апостол Иоанн Богослов в своем Евангелии пишет: «Ни братья бо Его вероваху в него» (Ин. 7, 5). Святитель Феофилакт, архиепископ Болгарский, объясняет эти слова так: в начале земного служения Господа Иисуса Христа сыновья Иосифа, в том числе и Иуда, не верили в Его Божественную сущность. Предание указывает, что, когда праведный Иосиф Обручник, возвратившись из Египта, стал делить между сыновьями принадлежавшую ему землю, он пожелал выделить часть и Христу Спасителю, рожденному преестественно и нетленно от Пречистой Девы Марии. Братья воспротивились этому, и только старший из них, Иаков, принял Христа Иисуса в совместное владение своей долей и за это был назван братом Господним. Позднее Иуда поверил во Христа Спасителя как ожидаемого Мессию, всем сердцем обратился к Нему и был избран Им в число ближайших 12-ти учеников. Но, помня свой грех, апостол Иуда считал себя недостойным называться братом Божиим и в своем Соборном Послании именует себя лишь братом Иакова.

Святой апостол Иуда имел и другие имена: евангелист Матфей называет его «Леввеем, прозванным Фаддеем» (Мф. 10, 3), святой евангелист Марк тоже называет его Фаддеем (Мк. 3, 18), а в Деяниях святых апостолов он упоминается под именем Варсавы (Деян. 15, 22). В то время это было в обычае.

По Вознесении Господа Иисуса Христа апостол Иуда отправился с проповедью Евангелия. Он распространял веру во Христа сначала в Иудее, Галилее, Самарии и Идумее, а затем — в странах Аравии, Сирии и Месопотамии и, наконец, пришел в город Эдессу. Здесь он завершил то, что не было закончено его предшественником, апостолом из числа 70-

ти, Фаддеем. Сохранилось известие, что святой апостол Иуда ходил с проповедью в Персию и оттуда написал на греческом языке свое Соборное Послание, в кратких словах которого заключено много глубоких истин. Оно содержит догматическое учение о Святой Троице, о воплощении Господа Иисуса Христа; о различии Ангелов добрых и злых, о будущем Страшном Суде. В нравственном отношении апостол убеждает верующих беречь себя от плотской нечистоты, быть исправными в своих должностях, молитве, вере и любви, заблудших обращать на путь спасения, охранять себя от учений еретиков. Апостол Иуда учит, что недостаточно только веры во Христа, необходимы еще и добрые дела, свойственные христианскому учению.

Святой апостол Иуда мученически скончался около 80-го года в Армении, в городе Арате, где он был распят на кресте и пронзен стрелами.

В ТОЙЖЕ ДЕНЬ

Святи́теля И́ова, пе́рваго Патриа́рха Моско́вскаго и всея́ Руси́

Тропа́рь, глас 5:

Правосла́вия побо́рниче, / ве́ры Христо́вы испове́дник был еси́, / первоиера́рше Це́ркве Ру́сския, / святи́телю о́тче И́ове, / за ны Христа́ Бо́га моли́: / ве́ру оте́ческую утверди́ти, / грехо́в оставле́ние нам дарова́ти / и пода́ти ми́ру ве́лию ми́лость.

Конда́к, глас 6:

Свети́льник Це́ркве Ру́сския / и па́стырь до́брый яви́лся еси́, / святи́телю о́тче И́ове, / моли́твою твое́ю ко Го́споду / храни́ зе́млю Росси́йскую / и спаси́ ду́ши на́ша.

Святитель Иов (в миру Иоанн), **первый Патриарх Московскии и всея России,** родился во второй четверти XVI века в древнем русском городе Старица в семье благочестивых горожан. В детстве Иоанн был обучен грамоте настоятелем Успенского Старицкого монастыря архимандритом Германом. Отрок любил читать Священное Писание и, обладая прекрасной памятью, знал некоторые тексты Библии наизусть. Монастырское воспитание возбудило в нем желание служить Богу в иноческом образе. Около 1553 года, когда Иоанн окончил обучение в монастыре, отец хотел его женить. В день венчания юноша отпросился у родителей в обитель для беседы с духовным старцем. Придя к архимандриту Герману, он упросил старца постричь его в монашество. «Иоанн изволи мира сего суетнаго отлучиться и восприяти святый ангельский образ ... и наречен бысть во иноцех Иов».

Более пятнадцати лет провел святой Иов в Старицкой обители, пройдя путь от послушника старца Германа до настоятеля. Под руководством опытного духовника молодой инок воспитал в себе бескорыстие и нестяжательность, послушание и воздер-

жание, научился сердечной молитве и строгому посту. «...Не обретеся человек, подобен ему ни образом, ни нравом, ни гласом, ни чином, ни похождением, ни вопросом, ни ответом... Дарование Божие бысть ему паче же прочих человек». Вместе с тем святой Иов отличался глубоким смирением, кротостью и милосердием. Он никогда никого не обличал и не оскорблял, всех миловал и прощал. Будучи настоятелем, святой Иов словом и жизнью воодушевлял братию к духовному деланию.

В 1571 году святой Иов был назначен настоятелем Симонова монастыря в Москве. С усердием он исполнял возложенное на него послушание. Как настоятель одного из важнейших монастырей того времени, святой Иов принимал участие в делах Русской Церкви, а нередко и государства. В 1572 году, а позднее и в другие годы он был участником Церковных Соборов.

В 1575 году святой Иов был назначен настоятелем Новоспасского монастыря и в течение шести лет возглавлял древнюю московскую обитель.

16 апреля 1581 года архимандрит Иов был рукоположен Митрополитом Московским Дионисием и собором русских архиереев во епископа Коломенского. 9 января 1586 года святитель был перемещен на древнюю Ростовскую кафедру с возведением в сан архиепископа, а 11 декабря 1587 года собором епископов поставлен Первосвятителем Русской Церкви — Митрополитом Московским и всея России.

26 января 1589 года, по благословению и при личном участии Константинопольского Патриарха Иеремии II, Митрополит Иов в Успенском соборе московского Кремля был поставлен Патриархом — первым Патриархом Московским и всея России. Русское правительство, архипастыри и весь народ с радостью восприняли это знаменательное событие в истории Русской Церкви и государства. Каноническая подчиненность нашей Церкви Константинопольской была упразднена. В 1590 году на Соборе восточных иерархов была утверждена и каноническая самостоятельность Русской Церкви. Патриархи Константинопольский Иеремия, Антиохийский Иоаким, Иерусалимский Софроний, митрополиты, архиепископы и епископы, присутствовавшие на Соборе, определили русскому Патриарху пятое место в диптихе Патриархов — после Иерусалимского. Это решение было подтверждено и на Соборе 1593 года.

Главной целью всей деятельности Патриарха Иова было укрепление в России Православия и духовной мощи Русской Церкви. Святитель Иов с усердием благоустраивал церковную жизнь. Он провел ряд мер, направленных на укрепление дисциплины среди клириков, на улучшение их нравственности и поддержание благочиния в храмах. Немало трудов святителя было направлено на духовное развитие народа, распространение Священного Писания и святоотеческих книг. Особенно важным было начатое святителем печатание богослужебных книг, которых не хватало повсеместно, а особенно в новопросвещенных землях — в Казани, Астрахани, Сибири. По благословению святителя Иова впервые были изданы: Триодь Постная (1589), Триодь Цветная (1591), Октоих (1594), Минея Общая (1600), Чиновник архиерейского служения (1600) и Служебник (1602). Святитель предпринял также некоторые меры по исправлению существовавших неточностей в богослужебных книгах. Сопоставляя древние списки, он отбирал лучшие, как образец для печатания. Патриарх Иов первым поставил дело книгопечатания на широкую основу.

При святителе Иове были прославлены некоторые русские святые: Василий Блаженный, преподобный Иосиф Волоколамский (святитель сам написал ему канон и «исправил службу»), святители Казанские Гурий и Варсонофий, благоверный князь Роман Угличский, преподобные Антоний Римлянин и Корнилий Комельский, блаженный Иоанн Московский, преподобные Игнатий Вологодский и Мартирий Зеленецкий. Некоторым святым, уже чтимым на Руси, были установлены новые дни празднования.

Свои личные средства и богатые царские подарки святитель Иов употреблял на милостыни и на строительство храмов. Только в Москве в период с 1592 по 1600 год святитель

построил двенадцать храмов. По благословению святителя Иова в Москве были построены Донской, Зачатьевский и Ивановский монастыри, во Владимирской епархии построена Лукианова пустынь, в Вятской епархии — Богоявленский Слободской монастырь. Строились монастыри в Сибири и в других епархиях: Курской, Новгородской, Псковской, Казанской, Астраханской, Тверской, Вологодской.

Святитель Иов был ревностным служителем Церкви и мудрым пастырем. Особенно эти черты проявились в его миссионерской деятельности, направленной на укрепление православной веры в отдаленных районах государства, а также в Грузии. При святителе Иове были вновь учреждены Псковская, Астраханская и Карельская епархии.

В этих епархиях и в Сибири строились храмы и монастыри. Патриарх Иов посылал туда миссионеров-священников. Семена Православия, посеянные Патриархом Иовом, принесли в дальнейшем свои духовные плоды, благодаря которым сохранились и упрочились северные и южные пределы Русского государства.

В трудные времена государственной смуты в начале XVII века святитель Иов сохранил истинное христианское терпение, бесстрашие и мужество. Стремясь пресечь действия Лжедимитрия, он написал соборную грамоту Киевскому князю Константину Острожскому, в которой убеждал его не потворствовать обманщику, но передать его русским. Патриотические воззвания он направлял в русские полки, боярам и воеводам. Среди общего народного смятения святитель Иов сохранял твердость духа и стремился внести организованность в неустойчивой обстановке. После смерти Бориса Годунова он первым выразил верность вдовствующей царице Марии и ее детям. За ним присягнули бояре и все жители Москвы. Однако не все поддержали святителя. Через некоторое время Лжедимитрий захватил Москву. Первосвятитель и молитвенник за весь русский народ, святой Иов бесстрашно обличал разрушителей государственного порядка, внесших нестроения и в Церковь Божию. Большую часть времени он проводил в молитве в Успенском соборе. Однажды во время Божественной литургии сторонники Лжедимитрия с позором вывели святителя из собора и повели на Лобное место, по дороге бесчестили и били. Через некоторое время святитель Иов, измученный, в простой черной рясе, был посажен на телегу и отвезен в заточение в Успенский Старицкий монастырь, где он начал свой иноческий подвиг. Святой Иов два года прожил в обители. Ослабленный и утративший зрение, он все время проводил в молитве.

После свержения Лжедимитрия святитель Иов не мог из-за немощи возвратиться на первосвятительский престол. На свое место он благословил митрополита Казанского Гермогена.

Святителя Иова отличали глубокая, чистая вера, любовь к ближним и Отечеству, утверждение и защита Православия, жертвенное служение Церкви Христовой, подтвержденное его исповедничеством.

Святитель Иов мирно скончался 19 июня 1607 года и был погребен у западных дверей Успенского собора Старицкого монастыря. Впоследствии над могилой святителя была устроена часовня. В 1652 году при Патриархе Иосифе (1642—1652) нетленные и благоуханные мощи святителя Иова были перенесены в Москву и положены около гробницы Патриарха Иоасафа (1634—1640). От мощей святителя Иова происходили исцеления.

Почитание Патриарха Иова в лике святых отмечается в различных рукописях и агиографических изданиях. Имя его упоминается и в старинном месяцеслове в числе святых города Москвы. Свидетельства о святости Патриарха Иова встречаются и в ряде агиографических источников: в «Полном месяцеслове Православного Востока», «Источниках русской агиографии», «Месяцеслове русских святых», «Книге, глаголемой описание о Российских святых». Во второй половине XVIII века между настенными изображениями собора Новоспасского монастыря было изображение Патриарха Иова. В конце XIX века при архиепископе Тверском Димитрии (Самбикине; †1908) день кончины Патриарха Иова воспоминался во всех городских

храмах Тверской епархии. Тогда же, по благословению архиепископа Димитрия, была написана икона Тверских святых, на которой был изображен Святейший Патриарх Иов. В 1907 году Русская Церковь праздновала 300-летие со дня блаженной кончины первого Патриарха. Тогда же в «Тверских епархиальных ведомостях» было выражено пожелание духовенства Тверской епархии продолжить дело, начатое Патриархом Иосифом, по прославлению Святейшего Иова. Завершение канонического и литургического оформления почитания памяти святителя Иова произошло в наши дни. По благословению Святейшего Патриарха Пимена и Священного Синода, имя святителя Иова внесено в число Собора Тверских святых. Первое празднование Собора Тверских святых состоялось в июле 1979 года.

Литература

1. Первое празднование Собору Тверских святых.— «Журнал Московской Патриархии», 1979, № 11, с. 15—21.

2. Послание Патриарха Московского и всея Руси Пимена о праздновании Собора Тверских святых.— «Журнал Московской Патриархии», 1979, № 9.

3. Дмитриев Д. Святейший Иов, первый Патриарх на Руси. М., 1907.

4. Соколов Н. К. Иов Патриарх Всероссийский и его время.— Московские университетские известия, 1871, №№ 6—7.

5. Феофилакт (Моисеев), иеромонах. Святейший Патриарх Иов и его первосвятительская деятельность. Курсовое сочинение. Загорск, МДА, 1984.

В ТОЙЖЕ ДЕНЬ

Преподо́бнаго Паи́сия Вели́каго

НА МА́ЛОЙ ВЕЧЕ́РНИ

На Го́споди, воззва́х: стихи́ры, глас 1:

Приспе́ день све́тлаго торжества́,/ мона́шествующии, собери́тесь, собо́ри:/ днесь увенча́ем пе́сньми похва́льными блаже́ннаго Паи́сия,/ преподо́бных верхо́вника, мона́шествующих красоту́/ и по́стников тве́рдое основа́ние.

Преподо́бне о́тче Паи́сие,/ от пеле́н освяще́н Бо́гу был еси́,/ и, благода́ти я́влься испо́лнен,/ чудесы́ мир озари́л еси́,/ и мона́шествующим началово́ждь был еси́,/ и ны́не моли́ся Христу́/ спасти́ся душа́м на́шим.

Преподо́бне о́тче Паи́сие,/ твоя́ всечестна́я па́мять/ весели́т мона́шествующих ли́ки/ и к ре́вности твои́х Божественных по́двигов/ воздвиза́ет вся челове́ки,/ те́мже моли́ся Христу́ о душа́х на́ших.

Преподо́бне о́тче наш Паи́сие,/ ты на земли́, я́ко безпло́тен, пожи́л еси́,/ мно́гим воздержа́нием

плоть умертви́л еси́,/ и де́монов полки́ погуби́л еси́,/ и ны́не пришёл еси́ к Све́ту невече́рнему,/ иде́же со А́нгелы лику́я,/ Христа́ непреста́нно моли́ о душа́х на́ших.

Сла́ва, глас 8:

Мона́хов мно́жества,/ наста́вника тя почита́ем, о́тче наш Паи́сие,/ твое́ю бо стезе́ю вои́стинну пра́во ходи́ти позна́хом:/ блаже́н еси́, Христу́ рабо́тав,/ и вра́жию обличи́л еси́ си́лу,/ А́нгелов собесе́дниче, преподо́бных соприча́стниче и пра́ведных,/ с ни́миже моли́ся Го́сподеви/ поми́ловатися душа́м на́шим.

И ны́не, Богоро́дичен, глас то́йже:

Влады́чице, приими́ моли́твы раб Твои́х/ и изба́ви нас/ от вся́кия ну́жды и печа́ли.

На стихо́вне стихи́ры, глас 2.

Подо́бен: До́ме Евфра́фов:

От Еги́пта возсия́л еси́,/ Боже́ственная заря́,/ вселе́нную просвети́л еси́,/ блаже́нне Паи́сие/ уго́дниче Христо́в всеизря́дне.

Стих: Честна́ пред Го́сподем/ смерть преподо́бных Его́.

Весели́ся, пусты́не,/ краcу́йся, горо́ Нитри́йская,/ я́ко в тебе́ процвете́/ Небе́сный граждани́н,/ Богоблаже́нный Паи́сий.

Стих: Блаже́н муж, боя́йся Го́спода,/ в за́поведех Его́ восхо́щет зело́.

Ра́дуйся и лику́й,/ мона́шествующих мно́жество,/ я́ко предпосла́вшее Христу́/ в по́стницех вели́каго Паи́сия,/ моли́твенника о душа́х на́ших.

Сла́ва, глас 3:

Прииди́те, вси ве́рнии,/ поревну́им добродете́лем преподо́бнаго Паи́сия/ и уви́дим, ка́ко сей подвиза́ся:/ еди́ною в седми́це ядя́ше,/ и по гора́м, я́ко еле́нь, скача́,/ ра́йския добро́ты иска́ше,/ ю́же ны́не обре́т,/ нас к себе́ призыва́ет./ Ему́же усе́рдно после́дующе, бра́тие,/ вся земна́я оста́вим,/ и пло́ти пристра́стие возненави́дим,/ да моли́твами его́ прии́мем/ от Христа́ Бо́га ве́лию ми́лость.

И ны́не, Богоро́дичен, глас то́йже:

Прииди́те, вси ве́рнии, / у́зрим пресла́вное чу́до: / ка́ко Бог Неви́димый воплоти́ся / и яви́ся я́ко Челове́к, / ка́ко же, Ма́терию Де́вою носи́м, / во Еги́пет прии́де, / и кре́постию Свое́ю и́долы низложи́, / и свети́льники преподо́бныя сотвори́, / Его́же пою́т А́нгели непреста́нными гла́сы, / Жизнода́вца Го́спода, спаса́ющаго род наш.

Тропа́рь пи́сан на вели́цей вече́рни

НА ВЕЛИ́ЦЕЙ ВЕЧЕ́РНИ

Блаже́н муж: 1-й антифо́н. На Го́споди, воззва́х: стихи́ры на 8, глас 8:

Прииди́те, вси ве́рнии, / прииди́те, по́стников честно́е сосло́вие, / днесь соста́вим благоле́пное торжество́, / днесь ликовству́им та́инственно, / в Боже́ственней па́мяти отца́ на́шего Паи́сия, / и пе́сненно его́ воспои́м, / похваля́юще по́стника Христо́ва, / пусты́ннаго граждани́на: / сей бо, ре́вность Боже́ственную в се́рдце прие́м, / тле́нная и привре́менная и́стинно презре́ / и, а́ки паучи́ну и уме́ты, сия́ вмени́, / да приобря́щет Христа́, и Ца́рствие Его́, / и Боже́ственная о́ная, / и́хже о́ко не ви́де, ни́же у́хо когда́ слы́ша. / Его́же моли́твами, Христе́ Бо́же, / спаси́ ду́ши на́ша, я́ко Человеколю́бец.

Ра́дуйся, Еги́пте ве́рный, / ра́дуйся, Нитри́йская горо́ Богоизбра́нная, / воспита́вши граждани́на Небе́снаго, / Паи́сия Богоно́снаго. / Сей бо прему́дростию Свята́го Ду́ха украси́вся, / вся́ко поще́ние в добродете́льном жити́и свое́м показа́, / сей свети́ло душ на́ших яви́ся, / чуде́с заре́ю и дел зна́меньми / просия́в мы́сленно во вся концы́. / Те́мже и мы того́ хода́тая приводя́ще, / про́сим умоли́ти Христа́ / спасти́ся душа́м на́шим.

Кто изрече́т от земноро́дных / чу́дное твое́ житие́, / преподо́бне о́тче Паи́сие, / или́ кий язы́к изочте́т боле́зни трудо́в твои́х? / ты бо Самаго́ Го́спода подража́я, / на Кресте́ пригвожде́ннаго и во гро́бе положе́ннаго, / заключи́лся еси́ в пеще́ре, а́ки во гро́бе, / и, а́ки ко кресту́ пригвожда́я себе́, /

те́сный и прискóрбный путь на земли́ ше́ствовал еси́./ Ны́не же дости́г к широте́ Небе́сней и весе́лию ве́чному,/ со Христо́м ца́рствуеши,/ Его́же приле́жно моли́,/ е́же и нам причáстником бы́ти Ца́рствия Небе́снаго.

Сла́ва, глас то́йже:

Преподóбне óтче Паи́сие,/ позóр* был еси́ А́нгелом и челове́ком:/ А́нгелы бо терпе́нием твои́м удиви́л еси́,/ челове́ки же ужаси́л еси́,/ я́ко вели́ко вре́мя без пи́щи пребы́л еси́./ Те́мже и виде́ния сподóбился еси́ Самаго́ Иису́са,/ от Него́же ве́лию благода́ть чуде́с прие́м,/ показа́лся еси́ преподóбных верх и пóстников основа́ние/ и, дом Единосу́щныя Тро́ицы быв,/ Сию́ я́сно пропове́дал еси́,/ всех научи́в в Трие́х Ли́цах нераздéльно сла́вити Еди́наго Бóга,/ Его́же моли́, преподóбне,/ е́же просвети́ти и спасти́ ду́ши на́ша.

И ны́не, Богоро́дичен: Царь Небе́сный:

Вход. Прокúмен дне и чте́ния 3 *(зри страни́цы 434—435).*

На литúи стихúры, глас 1:

Наста́, Богоно́се Паи́сие,/ светоно́сный твой пра́здник,/ и озаря́ет мона́шествующих ли́ки,/ и безсме́ртием облагоуха́ет;/ те́мже днесь, ве́рнии, сошéдшеся,/ воспева́ем и ублажа́ем любóвию пóдвиги твоя́/ и молúтвенника тя ко Христу́ предлага́ем/ о душа́х на́ших.

Глас 3: Приидúте, вси ве́рнии,/ да пра́зднуем све́тло/ всечестну́ю па́мять отца́ на́шего Паи́сия:/ днесь бо раздае́т нам да́ры безсме́ртныя,/ и исполня́ет весе́лия духóвнаго,/ и облагоуха́ет всех воне́ю Свята́го Ду́ха./ Днесь А́нгели игра́ют,/ воспри́емше всесвяту́ю его́ ду́шу,/ и апóстоли с му́ченики и преподóбными ликовству́ют,/ и вселе́нная вся све́тло торжеству́ет./ Те́мже и мы, ве́рою сошéдшеся,/ псалóмски рука́ми воспле́щим/ и пе́сньми похва́льными увенча́им всеблаже́ннаго,/ моля́ще его́ приле́жно/ молúтися о душа́х на́ших.

* **позóр** — зрелище (для образца, примера)

Сла́ва, глас 8:

На хвалу́ поте́кл еси́ Госпо́дню,/ блаже́нне Паи́сие,/ посто́м и моли́твами на всяк день а́ки умира́я,/ но́выя по́двиги изобрета́я,/ ра́вное страда́льцем терпе́ние показу́я./ Сего́ ра́ди распали́л еси́ ве́рных сердца́ любо́вию Христо́вою:/ кто бо, слы́шав безме́рное твое́ поще́ние,/ душе́ю не умили́ся,/ или́ кто не удиви́ся,/ е́же к ни́щим твоему́ милосе́рдию,/ к скорбя́щим утеше́нию,/ к гре́шником попече́нию?/ Всех боголе́пно пока́янию научи́л еси́/ и вселе́нную всю добродете́льми озари́л еси́./ Те́мже днесь всечестну́ю твою́ па́мять соверша́ющим/ пода́ждь нам да́ры невеще́ственныя,/ да вси тя любо́вию почита́ем и ублажа́ем.

И ны́не, Богоро́дичен, глас то́йже:

О Ма́ти Блага́я, Госпоже́ Богоро́дице Де́во,/ не отри́ни нас, смире́нных рабо́в Твои́х,/ принося́щих недосто́йныя моли́твы пред пречи́стою Твое́ю ико́ною,/ бу́ди те́плая Ходата́ица о нас, гре́шных, к Сы́ну Твоему́,/ изба́ви нас от всех бед и искуше́ний,/ да, спаса́еми Тобо́ю, вы́ну вопие́м Ти:/ ра́дуйся, Блага́я Врата́рнице,/ две́ри ра́йския нам отверза́ющая.

На стихо́вне стихи́ры, глас 5.

Подо́бен: Ра́дуйся:

Ра́дуйся, свяще́ннейший у́ме,/ Боже́ственнаго виде́ния при́сно наслажда́яйся/ и ра́йския добро́ты смотря́яй,/ а́нгельским собесе́дуяй ликостоя́нием,/ Паи́сие преподо́бне:/ житие́ бо сие́ на земли́ вои́стинну пра́ведно пожи́в,/ показа́лся еси́ чистоты́ нескве́рное зерца́ло,/ от Ду́ха Свята́го просвеща́емь,/ от Боже́ственнаго светоявле́ния Христо́ва науча́емь./ Те́мже моли́ся дарова́ти душа́м на́шим/ мир и ве́лию ми́лость.

Стих: Честна́ пред Го́сподем/ смерть преподо́бных Его́.

Ра́дуйся, чистоты́ Боже́ственное сокро́вище,/ сосу́де Бо́жий избра́нный,/ от чре́ва ма́терня освяще́нный:/ ты бо был еси́ столп светови́ден,/ добродете́лию утвержде́н, и о́блак, осеня́ющ/ и предводя́й и́же во Еги́пте но́ваго Изра́иля, по́стни-

ков собо́р./ И ны́не со А́нгелы лику́я,/ Христа́ моли́, преподо́бне,/ дарова́ти душа́м на́шим/ мир и ве́лию ми́лость.

Стих: Блаже́н муж, боя́йся Го́спода,/ в за́поведех Его́ восхо́щет зело́.

Ра́дуйся, по́стников Боже́ственная похвало́,/ преподо́бных верхо́вниче,/ скорбя́щих Боже́ственное утеше́ние,/ Нитри́йския горы́ украше́ние/ и всея́ вселе́нныя вели́кий свети́льниче,/ просвеща́я мирски́я концы́ добродете́льми и чудесы́/ и вся преводя́ к высоте́ Боже́ственнаго виде́ния;/ ра́дуйся, и́же, по Па́влу вели́кому,/ на Небеса́ восхище́н был еси́ в рай/ и, неизрече́нная о́ная узре́в,/ к жела́нию тех мно́гия привле́кл еси́./ Те́мже ны́не Христа́ моли́,/ Христу́ помоли́ся, преподо́бне,/ дарова́ти душа́м на́шим/ мир и ве́лию ми́лость.

Сла́ва, глас 8:

Кто изглаго́лет Боже́ственную теплоту́ души́ твоея́,/ блаже́нне Паи́сие,/ или́ кто изочте́т боле́зни трудо́в твои́х?/ Вельми́ бо Христо́вою любо́вию уязви́лся еси́,/ те́сный и прискорбный ра́достно ше́ствовал еси́ путь,/ в гора́х и пеще́рах живы́й/ во бде́ниих, моли́твах и слеза́х,/ ты а́нгельское житие́ на земли́ воистинну показа́л еси́/ и мно́жество мона́шествующих ко Христу́ приве́л еси́,/ с ни́миже ны́не и со А́нгелы лику́еши,/ со апо́столы и проро́ки водворя́ешися,/ с му́ченики и по́стники весели́шися/ и со все́ми пра́ведными предстои́ши Христу́ Бо́гу,/ Его́же моли́, преподо́бне,/ е́же просвети́ти и освяти́ти ду́ши на́ша.

И ны́не, Богоро́дичен, глас то́йже:

Ра́дуйся, чистоты́ сокро́вище;/ ра́дуйся, Невеще́ственнаго Све́та чи́стое жили́ще;/ ра́дуйся, глави́зно спасе́ния на́шего;/ ра́дуйся, проро́ков исполне́ние;/ ра́дуйся, апо́столов пропове́дание;/ ра́дуйся, му́чеников похвало́, Всенепоро́чная;/ ра́дуйся, подви́жников и мона́хов украше́ние и спасе́ние ве́рных.

На благослове́нии хле́бов тропа́рь преподо́бнаго, два́жды, и Богоро́дице Де́во: еди́ножды. А иде́же несть

всено́щнаго бде́ния, на вели́цей вече́рни по Ны́не отпуща́еши: глаго́лем тропа́рь еди́ножды. Сла́ва, и ны́не, Богоро́дичен воскре́сен.

Тропа́рь преподо́бнаго, глас 1:

Пусты́нный жи́тель, и в телеси́ А́нгел,/ и чудотво́рец показа́лся еси́, Богоно́се о́тче наш Паи́сие:/ посто́м, бде́нием и моли́твою/ Небе́сная дарова́ния прие́м,/ исцеля́еши неду́жныя и ду́ши ве́рою притека́ющих ти./ Сла́ва Да́вшему тебе́ кре́пость,/ сла́ва Венча́вшему тя,/ сла́ва Де́йствующему тобо́ю всем исцеле́ния.

НА У́ТРЕНИ

На Бог Госпо́дь: тропа́рь два́жды. Сла́ва, и ны́не, Богоро́дичен: Гаврии́лу веща́вшу:

По 1-м стихосло́вии седа́лен, глас 4:

Зва́нию Го́спода твоего́ после́довал еси́,/ мир отве́рг и вся, я́же в ми́ре кра́сная, всеблаже́нне Паи́сие,/ претерпе́л еси́ пусты́нное озлобле́ние усе́рдно,/ полки́ же отрази́л еси́ де́монов му́жественне./ Те́мже твою́ и па́мять при́сно пе́сньми восхваля́ем ве́рно.

Сла́ва, и ны́не, Богоро́дичен:

Зва́нию Сы́на Твоего́, Влады́чице, после́дующе преподо́бных мно́жество/ и Твое́ю си́лою укрепля́еми, Пречи́стая,/ победи́ша кре́пко вра́жия полки́ и мо́лятся при́сно о душа́х на́ших.

По 2-м стихосло́вии седа́лен, глас 5:

По́стника Госпо́дня пе́сньми почти́м,/ я́ко умертви́вша вся прило́ги страсте́й/ воздержа́нием и тве́рдым терпе́нием вои́стинну,/ и посрами́вша зело́ противобо́рца врага́ и всю его́ гордыню,/ и ны́не моля́щася Го́сподеви поми́ловатися душа́м на́шим.

Сла́ва, и ны́не, Богоро́дичен:

По́стники Твое́й чистоте́, Госпоже́, подража́юще,/ посто́м и моли́твами от страсте́й очища́ются,/ и, де́вство держа́ще, от Тебе́, Богоро́дице,

освяща́ются,/ ку́пно же с Тобо́ю и мо́лятся, Пречи́стая, о душа́х на́ших.

По полиеле́и седа́лен, глас 8:

От утро́бы Бо́гу освяти́лся еси́, преподо́бне,/ и, на ра́мена крест твой взем, Христу́ усе́рдно после́довал еси́,/ посто́м и моли́твами разсе́кл еси́ мо́ре страсте́й,/ победи́в вра́жия полки́./ Те́мже и к ре́вности люде́й воздвиза́я,/ собра́в мона́шествующих мно́жества, па́стырь им был еси́/ и пусты́ню Нитри́йскую гра́ды сотвори́л еси, Паи́сие преподо́бне./ Моли́ Христа́ Бо́га грехо́в оставле́ние дарова́ти/ чту́щим любо́вию святу́ю па́мять твою́.

Сла́ва, и ны́не, Богоро́дичен:

Я́ко еди́ну в жена́х Благословенну́ю/ и де́вам похвалу́ и украше́ние,/ в бра́нех непреодоли́мую по́мощь,/ немощны́м утвержде́ние и ско́рое посеще́ние в печа́ли су́щим/ иму́ще Тя, Богоневе́стная Де́во,/ днесь в пречестно́м Твое́м хра́ме мольбы́ на́ша к Тебе́ прино́сим,/ я́ко да мо́лиши Христа́ Бо́га согреше́ний оставле́ние дарова́ти/ благоче́стно покланя́ющимся пресвято́му рождеству́ Твоему́.

Степе́нна, 1-й антифо́н 4-го гла́са. Проки́мен, глас 4: Честна́ пред Го́сподем/ смерть преподо́бных Его́. **Стих:** Что воздам Го́сподеви о всех, я́же воздаде́ ми? **Вся́кое дыха́ние: Ева́нгелие от Матфе́я, зача́ло 43.**

По 50-м псалме́ стихи́ра, глас 8: Преподо́бне о́тче Паи́сие: **зри Сла́вник на вели́цей вече́рни.**

Кано́н Богоро́дицы со ирмосо́м на 6 и преподо́бнаго на 8, глас 4, его́же краегране́сие без Богоро́дичных: Пою́ по́двиги Паи́сия Вели́каго.

Песнь 1

Ирмо́с: ***Отве́рзу уста́ моя́,/ и напо́лнятся Ду́ха,/ и сло́во отры́гну Цари́це Ма́тери,/ и явлю́ся, све́тло торжествуя́,/ и воспою́, ра́дуяся, Тоя́ чудеса́.***

Прииди́те, воспои́м вси Богому́драго Паи́сия,/ отце́в верхо́вника, преподо́бных красоту́,/ по́стников основа́ние, покая́ния пропове́дника,/ и душа́м

на́шим засту́пника и храни́теля необори́ма, / и всех ве́рных утвержде́ние.

От блага́го ко́рене добр плод позна́лся еси́, блаже́нне, / от христолюби́вых роди́телей прозя́бл еси́ Божественная ветвь, / нося́щая кра́сныя плоды́ добродете́лей, / и́миже ве́рных сердца́ благоуха́л еси́ / и пе́ти научи́л еси́ Бо́жия чудеса́.

Ю́ну ти су́щу о́троку и осиротёвшу от отца́, / ма́ти твоя́, блаже́нне, ору́жием печа́ли пробода́шеся; / а́бие же А́нгел Госпо́день во сне предста́ ей и се́тование разреши́ / и тебе́, я́ко свяще́нное приноше́ние, да́ти Бо́гу благовести́, / ку́пно же и научи́ пе́ти Бо́жия чудеса́.

Богороди́чен: Ю́на Отроча́ рождается нам из Де́вы Ма́тере, / Ада́ма древне́йшее, Бог Сый Превечный и Соде́тель вся́ческих. / Восхоте́в вообрази́тися в чужде́е, / мир от тли изба́ви, / и собо́р по́стников совокупи́ Небе́сным си́лам, / и пе́ти научи́ всех Божественная Его́ чудеса́.

Песнь 3

Ирмо́с: *Твоя́ песнослове́цы, Богоро́дице, / Живы́й и Незави́стный Исто́чниче, / лик себе́ совокупльшия, духо́вно утверди́, / в Божественней Твое́й сла́ве / венце́в сла́вы сподо́би.*

Позна́н был еси́ от пеле́н освяще́н Бо́гу, Паи́сие преподо́бне, / и, взем твой крест, к Нему́ поте́кл еси́ те́пле / жи́тельством непоро́чным, и воздержа́нием, и жития́ све́тлостию. / Сего́ ра́ди всели́лся еси́ во оби́тели Небе́сныя, / помяни́ у́бо и нас, тя помина́ющих и пою́щих: / венце́в сла́вы сподо́би.

Оте́чество твое́, сла́вне, Еги́пет просвети́ся честны́м рождество́м твои́м, / Нитри́йская гора́ освяти́ся сла́вным житие́м твои́м, / вся же вселе́нная, чудя́щися, хва́лит па́че есте́ственныя по́двиги твоя́, / вси же тя ку́пно моли́твенника ко Христу́ предлага́ем, блаже́нне Паи́сие.

Ди́вно показа́л еси́ твое́ проще́ние, Паи́сие, еди́нощи в седми́це ядый, / сим те́ло твое́ смиря́я и по́мыслы души́ укроща́я; / к сему́ же и нищету́ самово́льную Христа́ ра́ди стяжа́в, / от всех жите́йских свобо́ден пребы́л еси́, / добродете́льми же обогати́лся еси́. / Те́мже и нас, обнища́вших до́бры-

ми де́лы, моли́твами твои́ми обогати́/ и венце́в сла́вы сподо́би.

Богоро́дичен: Ди́вная вели́чия на Тебе́ Госпо́дь сотвори́, Де́во Чи́стая./ Сего́ ра́ди пое́м Твое́ рождество́ и сла́вим из Тебе́ рожде́ннаго я́ко Бо́га же и Челове́ка,/ Его́же моли́ приле́жно с преподо́бными отцы́ и со все́ми святы́ми/ поми́ловати ду́ши на́ша.

Седа́лен, глас 8:

Красоты́ мирски́я измла́да, преподо́бне, вознена-ви́дев,/ еди́наго Христа́ от се́рдца возлюби́л еси́/ и, Тому́ все́ю душе́ю прилепи́вся,/ я́ко безпло́тен, на земли́ пожи́л еси́ с пло́тию,/ сла́ву же мимотеку́щую и бога́тство нивочто́же вмени́в,/ Небесное бога́тство воспия́л еси́ и сла́ву ве́чную./ Те́мже и ублажа́ем свято́е твое́ успе́ние и, сие́ торжеству́юще, вопие́м ти:/ Богоблаже́нне о́тче наш Паи́сие, моли́ Христа́ Бо́га/ согреше́ний оставле́ние дарова́ти/ чту́щим любо́вию святу́ю па́мять твою́.

Сла́ва, и ны́не, Богоро́дичен:

Я́ко Де́ву и еди́ну в жена́х, Тя, без се́мене ро́ждшую Бо́га пло́тию,/ вси ублажа́ем, ро́ди челове́честии:/ Огнь бо всели́ся в Тя Божества́/ и яко Младе́нца дои́ши Зиждите́ля и Го́спода./ Те́мже, А́нгельский и челове́ческий род, досто́йно сла́вим пресвято́е рождество́ Твое́ и согла́сно вопие́м Ти:/ моли́ Христа́ Бо́га согреше́ний оставле́ние дарова́ти/ покланя́ющимся ве́рою пресвято́му рождеству́ Твоему́.

Песнь 4

Ирмо́с: *Седя́й в сла́ве на Престо́ле Божества́/ во о́блаце ле́гце,/ прии́де Иису́с Пребоже́ственный/ Нетле́нною Дла́нию и спасе́ зову́щия:/ сла́ва, Христе́, си́ле Твое́й.*

В кре́пости свое́й враг превре́тхий,/ твоея́ души́ не могы́й кре́пости поколеба́ти,/ ухищря́ет любоиме́нием тебе́ улови́ти:/ а́бие явля́ется христолюби́вому кня́зю во о́бразе А́нгела прелука́вый,/ мно́жество зла́та и сребра́ тебе́ да́ти повелева́яй./ Ты же, сие́ отри́нув, врага́ посрами́л еси́, при́сно пое́:/ славу́, Христе́, си́ле Твое́й.

И я́ко побежде́н бысть враг/ и ктому́ уже́ не моги́й прибли́житися к тебе́,/ оба́че, я́ко лев сы́й, рыка́яй и иски́й кого́ поглоти́ти,/ похи́ти два твоя́ ученика́ во иуде́йское нече́стие:/ о́ваго у́бо, я́ко про́ста, сло́вом улови́:/ ещё́ не приити́ Мессии́ — Христу́;/ о́ваго же, увы́, и обре́затися, и единому́дрствовати со иуде́и сотвори́/ сквернавыя ра́ди жены́, неве́дущия пе́ти:/ сла́ва, Христе́, си́ле Твое́й.

Го́спода Бо́га милосе́рдию подража́я, преподо́бне,/ прише́дшаго в мир гре́шныя спасти́,/ приле́жно взыска́вый а́гнцы твоя́/ и обрето́й, а́бие исхи́тил еси́ я от па́губнаго во́лка и Христо́ву ста́ду сочета́л еси́,/ всем пода́я о́браз покая́ния и всем повелева́я при́сно пе́ти:/ сла́ва, Христе́, си́ле Твое́й.

Богоро́дичен: Господороди́тельнице, Госпоже́ Цари́це,/ Благо́го Бо́га ро́ждши и Сама́ Блага́я су́щи,/ Ты мне предста́ни в час сме́ртный,/ и изба́ви мя от руки́ бесо́вския,/ и от го́рьких мыта́рств, и вся́каго ина́го муче́ния/ и сподо́би мя одесну́ю ста́ти Сы́на Твоего́,/ со все́ми избра́нными Его́, в День Су́дный,/ моли́твами Твои́ми, Чи́стая.

Песнь 5

Ирмо́с: *Ужасо́шася вся́ческая/ о Боже́ственней сла́ве Твое́й:/ Ты бо, Неискусобра́чная Де́во,/ име́ла еси́ во утро́бе над все́ми Бо́га/ и родила́ еси́ Безле́тнаго Сы́на,/ всем воспева́ющим Тя/ мир подава́ющая.*

Име́я наставля́ющую тя Бо́жия Ду́ха си́лу,/ в непроходи́мой пусты́ни живы́й,/ скача́, я́коже еле́нь, по гора́м, жела́л еси́, о́тче, ра́йския добро́ты./ Сего́ ра́ди не дал еси́ сна твои́ма очи́ма, блаже́нне Паи́сие, ни ве́ждома дрема́ния,/ до́ндеже сподо́бился еси́ пра́ведных селе́ния,/ е́же уготова́ Бог лю́бящим Его́.

Посто́м предочи́стився и ума́ чистото́ю просвети́вся,/ восхище́н был еси́ в рай,/ узре́л еси́ селе́ния пра́ведных и оби́тели святы́х/ и пи́щи Небе́сныя вкуси́л еси́./ Те́мже и нам, сла́вящим па́мять твою́, причастником бы́ти о́ныя моли́ся.

А́нгелов мно́жество ви́дено бысть,/ сохраня́ющих ученики́ твоя́, и́же, тобо́ю наставля́еми,/ а́нгельское на земли́ подража́ху житие́ и попира́ху си́лу вра́жию,/ с ни́миже ны́не почива́я во Ца́рствии Небе́снем, блаже́нне Паи́сие,/ моли́ся Христу́ спасти́ся душа́м на́шим.

Богоро́дичен: А́нгелов свяще́йшая вои́стинну яви́лася еси́, Влады́чице,/ я́ко на Него́же они́ зре́ти не мо́гут,/ Ты Сего́ родила́ еси́ и я́ко Младе́нца на руку́ Твое́ю носи́ла еси́./ Те́мже моли́ Его́, я́ко Сы́на Твоего́ и Бо́га на́шего,/ о чту́щих Тя при́сно, с Паи́сием блаже́нным.

Песнь 6

Ирмо́с: *Боже́ственное сие́ и всечестно́е/ соверша́юще пра́зднество,/ Богому́дрии, Богома́тере,/ прииди́те, рука́ми воспле́щим,/ от Нея́ ро́ждшагося Бо́га сла́вим.*

И́же во отце́х вели́кий Ефре́м,/ слы́шав Боже́ственный сы́ше глас, пове́дающ пресла́вная о тебе́, блаже́нне,/ а́бие вожделе́ ви́дети тя./ Ско́ро у́бо потече́ ко Еги́пту/ и, я́ко прии́де и обре́те тя,/ вельми́ удиви́ся Боже́ственней твое́й све́тлости и Ду́ха благода́ти,/ те́мже благодаря́ще и сла́вяще Бо́га,/ ку́пно же и моля́шеся с тобо́ю о душа́х на́ших.

Смире́н, незло́бив, прост, кро́ток и молчали́в был еси́, о́тче,/ па́че челове́ка вои́стинну./ Сего́ ра́ди Кро́ткому Па́стырю — Христу́, я́ко овча́ незло́биво, усе́рдно после́довал еси́/ и, я́ко А́нгел, Тому́ послужи́в,/ ны́не со А́нгелы весели́шися на земли́ кро́тких./ Помина́й нас, чту́щих тя, Паи́сие блаже́нне.

Иису́са сла́дкаго жела́я при́сно насыща́тися кра́сныя добро́ты,/ в гора́х и в пеще́рах заключи́лся еси́,/ во мно́гих по́двизех и нищете́ живы́й./ Прии́де же я́ве к тебе́ Госпо́дь, и ума́лена тя зело́ возвели́чи,/ и, обница́вша во́льне Его́ ра́ди,/ вельми́ тя обогати́ Небе́сным Ца́рством, иде́же ны́не с Ним ца́рствуеши./ Моли́ся прилéжно и нам в Ца́рствие Небе́сное вни́ти.

Богоро́дичен: Иису́са Сла́дкаго ро́ждшая, Отрокови́це Богороди́тельнице,/ Иису́са Всещедраго и

Человеколюби́ваго,/ Иису́са еди́наго Благоутро́бнаго,/ Того́ моли́, Влады́чице ми́ра, с по́стники и преподо́бными,/ поми́ловати ду́ши на́ша.

Конда́к, глас 8:

От мла́да зва́нию Го́спода твоего́ после́довал еси́ усе́рдно, блаже́нне,/ вся, я́же в ми́ре кра́сная, Его́ ра́ди оста́вив./ Крест твой на ра́мена взем,/ всели́лся еси́ в пусты́ню,/ и, та́мо а́нгельски пожи́в,/ те́ло твое́ посто́м и моли́твами изнури́л еси́,/ и мно́гим путь был еси́ ко спасе́нию,/ вся возводя́ к Боже́ственней высоте́,/ Паи́сие преподо́бне,/ отце́в и по́стников тве́рдое основа́ние.

И́кос:

Прииди́те, Богоизбра́ннии мона́шествующих собо́ри,/ похва́лим ны́не и пе́сньми почти́м/ свяще́нную па́мять пречу́днаго отца́, блаже́ннаго Паи́сия, взыва́юще ему́ такова́я:/ ра́дуйся, боголюби́вых роди́телей рожде́ние;/ ра́дуйся, от са́мых пеле́н свяще́нное Бо́гу приноше́ние./ Ра́дуйся, я́ко ми́ра сего́ вся кра́сная оста́вил еси́;/ ра́дуйся, я́ко к жесто́кому житию́ себе́ напра́вил еси́./ Ра́дуйся, я́ко вся уме́ты бы́ти вмени́л еси́;/ ра́дуйся, я́ко еди́наго то́кмо Христа́ возлюби́л еси́./ Ра́дуйся, вся се́ти вра́жия до конца́ разруши́вый;/ ра́дуйся, терпе́нием по́двигов твои́х Ангелы удиви́вый./ Ра́дуйся, я́ко те́ло твое́ посто́м и бде́нием удручи́л еси́;/ ра́дуйся, я́ко ду́шу твою́ моли́твою и ума́ чистото́ю просвети́л еси́./ Ра́дуйся, безмо́лвия и пусты́ни люби́телю;/ ра́дуйся, по́стников и мона́хов Богому́дрый учи́телю./ Ра́дуйся, Паи́сие преподо́бне, отце́в и по́стников тве́рдое основа́ние.

Песнь 7

Ирмо́с: ***Не послужи́ша тва́ри Богому́дрии/ па́че Созда́вшаго,/ но, о́гненное прещение́ му́жески попра́вше,/ ра́довахуся, пою́ще:/ препе́тый отце́в Госпо́дь и Бог, благослове́н еси́.***

Язы́к челове́ч не мо́жет изрещи́ по́двиги твоя́, блаже́нне,/ па́че бо естества́ подвиза́лся еси́,/ мно́гажды и надо́лзе без пи́щи пребыва́я./ Сего́ ра́ди, я́ко вели́кое со́лнце, просия́л еси́ во вся ми́ра

концы́,/ и ны́не со А́нгелы лику́я на Небесе́х,/ помина́й нас, чту́щих пречестну́ю па́мять твою́.

Вели́к по́стник вои́стинну показа́лся еси́, преподо́бне:/ а́лчбою бо и жа́ждою томи́л еси́ плоть твою́,/ жела́я наслади́тися Небе́снаго Хле́ба — Христа́,/ Его́же ны́не, о́тче Паи́сие, насыща́яся,/ и нам прича́стником бы́ти О́наго моли́ся.

Еди́ницу Трисвяту́ю песнослови́л еси́,/ Отца́, и Сы́на, и Ду́ха Всесвята́го, Тро́ицу Нераздели́мую,/ от Нея́же де́йство чуде́с прия́л еси́,/ е́же исцеля́ти неду́ги разли́чныя и прогоня́ти ду́хи лука́выя,/ те́мже па́мять твою́ почита́ем, досточу́дне.

Богоро́дичен: Еди́наго от Тро́ицы Христа́ родила́ еси́ нам, Всесвята́я Де́во Богороди́тельнице,/ и Того́ млеко́м пита́ла еси́, всем пи́щу даю́щаго,/ и на руку́ Твое́ю носи́ла еси́, вся нося́щаго,/ и на святы́х и преподо́бных почива́ющаго,/ и вся Тебе́ ра́ди, Чи́стая, освяща́ющаго.

Песнь 8

Ирмо́с: *О́троки благочести́выя в пещи́/ Рождество́ Богоро́дичо спасло́ есть;/ тогда́ у́бо образу́емое,/ ны́не же де́йствуемое,/ вселе́нную всю воздвиза́ет пе́ти Тебе́:/ Го́спода по́йте, дела́,/ и превозноси́те Его́ во вся ве́ки.*

Лю́ди, неве́дущия Святы́я Тро́ицы,/ науча́емы же от не́коего ста́рца почита́ти дво́ицу,/ ты, блаже́нне, воображе́нием ко́шниц с тремя́ ушесы́/ научи́л еси́ та́инству Святы́я Тро́ицы,/ сказу́я и я́сно пропове́дуя всем,/ я́ко Еди́н Бог в Трие́х Ли́цах нераздели́мо сла́вится во ве́ки.

И́же мона́хом был еси́ наста́вник/ и па́стырь овца́м на па́жити Бо́жия сло́ва,/ сугу́бу благода́ть от Го́спода прия́л еси́, Паи́сие,/ и венцы́ нетле́нны и ве́чную ра́дость;/ и ны́не лику́я, в весе́лии пое́ши Го́спода во вся ве́ки.

Кто изрече́т по́двиги твоя́, о всеблаже́нне Паи́сие!/ Ты бо, я́коже безпло́тен, пожи́л еси́ на земли́/ и ны́не прише́л еси́ к Небе́сным во гла́се ра́дования, к Трисо́лнечному Све́ту,/ иде́же во Отце́ зри́ши Сы́на и Ду́ха Всесвята́го, Тро́ицу во Еди́нице,/ Е́йже покланя́ющеся, вси пое́м во вся ве́ки.

Богоро́дичен: Кто изрече́т на Тебе́ бы́вшее стра́шное та́инство, о Богороди́тельнице! / Ты бо еди́на яви́лася еси́ во всех ро́дех Де́ва и Ма́ти, / Бо́га Сло́ва ро́ждши, де́вствуеши па́ки. / Те́мже вси преподо́бнии к Тебе́ прибега́ют / и, де́вство держа́ще, от Тебе́, Влады́чице, усыновле́ния ча́ют.

Песнь 9

Ирмо́с: *Всяк земноро́дный / да взыгра́ется, Ду́хом просвеща́ем, / да торжеству́ет же Безпло́тных умо́в естество́, / почита́ющее свяще́нное торжество́ Богома́тере, / и да вопие́т: / ра́дуйся, Всеблаже́нная Богоро́дице, / Чи́стая Присноде́во.*

Ангельскому житию́ поревнова́л еси́, всеблаже́нне: / равноа́нгельно в Нитри́йстей горе́ пожи́л еси́ / и Свято́й Тро́ице в коне́ц угоди́л еси́. / Тем и равноа́нгельну по́честь от Бо́га сподо́бился еси́ прия́ти: / ны́не со апо́столы, му́ченики, преподо́бными и со все́ми пра́ведными лику́я, / помина́й нас, чту́щих пречестну́ю па́мять твою́.

Го́ры и хо́лмы да взыгра́ют, / и все мно́жество мона́шествующих да воспле́щет днесь, / я́ко наста́ нам светоно́сный твой пра́здник, всеблаже́нне Паи́сие, / испо́лнь ра́дости и весе́лия духо́внаго, / испо́лнь благоуха́ния и просвеще́ния. / И ны́не, иму́ще тя проще́ния пра́вило и законополо́жника, ра́дуемся.

От раб недосто́йных приими́ хвалу́, преподо́бне Паи́сие, / и жития́ сего́ непостоя́нную пучи́ну да́руй нам немяте́жно прейти́, / и моли́тву о нас к Бо́гу сотвори́, / че́стно почита́ющих твою́ па́мять, / и одержа́щих и жду́щих нас зол изба́ви, / да во ве́ки тебе́ велича́ем.

Богоро́дичен: Окрест Тебе́ предстоя́т преподо́бных ли́ки, Пресвята́я Богоро́дице, / я́ко сы́нове дне, от Тебе́, и́стинныя Ма́тере Све́та, усыновле́ни / и, Твое́ю сла́вою крася́щеся, хва́лят Тя немо́лчными гла́сы. / Ихже моли́твами и уго́дника Твоего́ Паи́сия, поми́луй нас, недосто́йных раб Твои́х, / и от всех злых свободи́, и Ца́рствия Небе́снаго сподо́би, / да во ве́ки Тебе́ велича́ем, Чи́стая.

Свети́лен:

От Нитри́йския пусты́ни возсия́в, вселе́нную просвеща́еши,/ мона́хов мно́жества ра́дуются о твое́й па́мяти/ и Еги́пет торжеству́ет, о Паи́сие Богоно́се,/ не переста́й у́бо моли́тися о душа́х на́ших.

Сла́ва, и ны́не, Богоро́дичен:

О́блак ле́гкий еси́, Чи́стая,/ на не́мже седя́, прии́де во Еги́пет Вседержи́тель Госпо́дь/ и свети́льники преподо́бныя соде́ла,/ с ни́миже моли́ся, Влады́чице, спасти́ся нам.

На хвали́тех стихи́ры на 4, глас 8:

Прииди́те, праздниколю́бцы и по́стников сосло́вие,/ днесь похва́льными пе́сньми увенча́им Богоно́снаго Паи́сия,/ и́стиннаго по́стника Христо́ва,/ мона́шествующих звезду́, па́стырей похвалу́,/ наста́вника заблу́ждших,/ гре́шников вели́кое прибе́жище, и к Бо́гу спору́чника,/ и всех скорбя́щих Боже́ственное утеше́ние,/ к нему́же ве́рою возопии́м:/ о всеблаже́нне, преподо́бных верхо́вниче и по́стников похвало́!/ Ны́не, со А́нгелы лику́я,/ Христа́ Бо́га моли́/ поми́ловати и спасти́ ду́ши на́ша.

Что тя нарече́м, Паи́сие досточу́дне?/ А́нгела ли, во пло́ти су́ща,/ я́ко а́нгельски на земли́ пожи́л еси́;/ по́стника, я́ко се́дмьдесят дней без пи́щи пребы́л еси́;/ страда́льца, я́ко па́че естества́ подвиза́лся еси́;/ апо́стола, я́ко мно́жество мона́шествующих Христу́ приве́л еси́;/ Богови́дца, я́ко Самаго́ Го́спода я́ве ви́дел еси́;/ граждани́на Небе́снаго, я́ко, еще́ в те́ле живы́й,/ на Небеса́ восхище́н был еси́ в рай./ Мно́га твоя́ имена́ и бо́льшая дарова́ния,/ моли́ спасти́ся душа́м на́шим.

Ка́ко тя ублажи́м, Паи́сие преподо́бне,/ или́ ки́я пе́сни тебе́ принесе́м?/ Я́ко от Самаго́ Христа́ ублажи́лся еси́,/ разу́мно же и красно́ всех ве́рных научи́л еси́,/ я́ко Па́вел, вопия́:/ ны́не вре́мя благоприя́тное к по́двигом духо́вным,/ ны́не день спасе́ния,/ да никто́же яви́тся лени́в,/ да никто́же яви́тся лука́в,/ да не вне пребу́дет черто́га Небе́снаго./ Но, о всеблаже́нне о́тче,/ пре́жде да́же не

затворя́тся две́ри о́наго,/ моли́ся приле́жно Христу́,/ е́же всем нам вни́ти покая́нием в Ца́рство Небе́сное.

Сла́ва, глас 8:

Ра́дуйся и весели́ся, Еги́пте ве́рный,/ в тебе́ бо процвете́ преподо́бных мно́жество./ Красу́йся и лику́й, Це́рковь Бо́жия,/ уясни́вшися свяще́нными по́двиги Паи́сия ди́внаго./ Сей у́бо челове́к естество́м,/ А́нгел же житие́м бысть,/ имя́ше у́бо я́же по естеству́,/ па́че же естества́ подвиза́ся./ Тому́, вси ве́рнии, припа́дающе,/ про́сим умоли́ти Христа́,/ е́же спасти́ ду́ши на́ша.

И ны́не, глас то́йже:

И́же на Херуви́мех носи́мый/ и пева́емый от Серафи́м,/ днесь в Боже́ственное святи́лище по закону́ приноси́м,/ на ста́рческих, я́ко на престо́ле, седи́т рука́х/ и от Йо́сифа прие́млет да́ры боголе́пно,/ я́ко супру́г го́рличищ,/ нескве́рную Це́рковь и от язы́к новоизбра́нныя лю́ди,/ голуби́на же два птенца́,/ я́ко Нача́льник Ве́тхаго же и Но́ваго./ Е́же к Нему́ обеща́ния Симео́н коне́ц прие́м,/ благословя́ Де́ву Мари́ю Богоро́дицу,/ страсте́й о́бразы, И́же из Нея́, провозгласи́/ и от Него́ проша́ше отпуще́ния, вопи́я:/ ны́не отпусти́ мя, Влады́ко,/ я́коже пре́жде возвести́ ми,/ я́ко ви́дех Тя, Первове́чнаго Све́та/ и Спа́са Го́спода христоимени́тым лю́дем.

НА ЛИТУРГИ́И СЛУ́ЖБА ВСЯ ПРЕПОДО́БНИЧЕСКАЯ.

Кано́н преподо́бному Паи́сию Вели́кому

Тропа́рь, глас 2:

Боже́ственною любо́вию от ю́ности распала́емь, преподо́бне,/ вся кра́сная, я́же в ми́ре, вознена́виде,/ Христа́ еди́наго возлюби́л еси́,/ сего́ ра́ди в пусты́ню весели́ся,/ иде́же сподо́бися Боже́ственнаго посеще́ния,/ Его́же неудо́бь зре́ти и а́нгельскима очи́ма,/ паде́, поклони́ся./ Вели́кий же Дарода́тель, я́ко Человеколю́бец, рече́ к тебе́:/ не ужаса́йся, возлю́бленный Мой,/ дела́ твоя́ уго́дна Мне,/ се даю́ тебе́ дар:/ о ко́ем-ли́бо гре́шнице

помо́лишися,/ отпу́стятся ему́ гресѝ./ Ты же в чистоте́ се́рдца твоего́ возгоре́ся,/ прие́м во́ду и прикосну́ся Неприкосновéнному,/ умы́ но́зе Его́/ и, во́ду пив, да́ром чуде́с обогати́ся,/ боля́щия исцеля́ти, бе́сы от челове́к отгоня́ти/ и гре́шники от му́ки моли́твою свое́ю избавля́ти./ О преподо́бне о́тче Паи́сие,/ молю́ тя, да умо́лиши и о мне,/ я́коже тебе́ Бог обетова́,/ и́бо от сих гре́шник пе́рвый аз есмь,/ да даст ми Госпо́дь вре́мя покая́ния/ и прости́т мое́ согреше́ние,/ я́ко Благи́й и Человеколю́бец,/ да со все́ми и аз воспою́ Ему́: аллилу́ия.

Сла́ва, и ны́не, Богоро́дичен.

Кано́н, глас 6.

Пе́снь 1

Ирмос: ***Помо́щник и Покрови́тель/ бысть мне во спасе́ние,/ Сей мой Бог,/ и просла́влю Его́,/ Бог отца́ моего́,/ и вознесу́ Его́,/ сла́вно бо просла́вися.***

И́же вся умудря́ющему Бо́гу/ моли́ся, преподо́бне о́тче, о рабе́ своем,/ да отве́рзет ми устне́ недосто́йнии/ и дви́гнет ми язы́к недоуме́нный,/ тесноту́ же и худогла́сие, о́тче,/ разве́рзи благода́тию и́же в тебе́ Свята́го Ду́ха/ к пе́нию чуде́с твои́х.

Начну́ у́бо достохва́льное и душеполе́зное житие́ твое́ от младе́нства,/ и́же дре́вле Еги́пет вели́каго во проро́цех произнесе́ Моисе́я,/ и́же к Бо́гу присвое́нием и вели́кими чудесы́ просла́вися,/ та́ко и ны́не втори́цею просла́влен показа́ся Еги́пет/ тебе́ ра́ди, о́тче Паи́сие,/ честны́м и́менем твои́м и мно́гими добродете́льми обогати́ся,/ е́же дарова́ тебе́ Госпо́дь,/ Его́же моли́, да спасе́т ду́ши на́ша.

В Ца́рство Небе́сное вшед у́зким путе́м и прискорбны́м/ по за́поведи Влады́ки своего́ Христа́, преподо́бне о́тче Паи́сие,/ широ́кий и простра́нный путь возненави́дев,/ распростра́ньшийся мрак ума́ моего́ отжени́,/ да возмогу́ ма́лое мое́ моле́ние принести́ в пречестну́ю па́мять твою́.

Богоро́дичен: Дух сокруше́н пода́ждь ми, Блага́я,/ смире́нно се́рдце, уму́ же чистоту́,/ и житию́ исправле́ние, и прегреше́нием оставле́ние.

Песнь 3

Ирмо́с: ***Утверди́, Го́споди, / на ка́мени за́поведей Твои́х / подви́гшееся се́рдце мое́, / я́ко еди́н Свят еси́ и Госпо́дь.***

Ка́меню ве́ры — Петру́ апо́столу — уподо́бился еси́, / распя́тся ми́рови во всей жи́зни свое́й, преподо́бне Паи́сие, / и но́зе свои́ невозвра́тно к Небе́сному ше́ствию упра́вил еси́, / и Го́рняго Иерусали́ма дости́гл еси́, / со святы́ми предстоя́ Свяще́й Тро́ице, / моли́ о мне еди́наго Благо́го Человеколю́бца.

Благочести́ваго ко́рене пресве́тлая о́трасль, / тебе́ избра́ Госпо́дь, / А́нгел рече́ ма́тери твое́й: / сей Бо́гу уго́ден. / Ты же, от младе́нства крест свой взем, / невозвра́тным путе́м Тому́ после́дова / и возраста́ше ле́ты и ра́зумом, ку́пно и благода́тию Бо́жиею. / Моли́ да́ти ми отпуще́ние грехо́в.

О Влады́ко Го́споди, Иису́се Христе́, / кто не удиви́тся Твоему́ человеколю́бию, / егда́ прии́де жела́ние преподо́бному / и́ноческое житие́ получи́ти к де́ланию за́поведей Твои́х, / Твое́ю благода́тию, я́ко а́гнец непоро́чен, изведе́ся в пусты́ню, / и дости́же слове́сных ове́ц, / и введе́ся к па́стырю, блаже́нному Па́мве, / и облече́ся в и́ноческий о́браз, / в не́мже утверди́ и мене́, Го́споди, / моли́твами преподо́бнаго Паи́сия, к де́ланию за́поведей Твои́х.

Богоро́дичен: Лю́тых мя мук, и тьмы кроме́шныя, и гее́нны / Твои́ми моли́твами свободи́, Де́во, / и́маши бо во́лю и си́лу, Го́спода ро́ждшая, Еди́наго Преблага́го.

Седа́лен, глас 2:

Ду́шу связа́в любо́вию Христо́вою / и земна́я возненави́дев вся, му́дре, / водвори́лся еси́, о́тче преподо́бне, в пусты́нях и гора́х, / ра́зумнаго дре́ва вкуси́в, сла́вне, / а́нгельски просия́л еси́. / Те́мже и мрак проше́д пло́ти своея́, / тьму отгна́л еси́ бесо́в, Паи́сие, и́нокующим пе́рвый, / моли́ Христа́ Бо́га грехо́в оставле́ние пода́ти / чту́щим любо́вию святу́ю па́мять твою́.

Сла́ва, и ны́не, Богоро́дичен:

Ско́рый покро́в, и по́мощь, и ми́лость покажи́ на рабе́ Свое́м, Чи́стая,/ и во́лны укроти́ су́етных помышле́ний,/ и па́дшую мою́ ду́шу возста́ви, Богоро́дице,/ вем бо, вем, я́ко мо́жеши, ели́ко хо́щеши.

Песнь 4

Ирмо́с: ***Услы́ша проро́к/ пришествие Твое́, Го́споди, и убоя́ся,/ я́ко хо́щеши от Де́вы роди́тися/ и челове́ком яви́тися, и глаго́лаше:/ услы́шах слух Твой и убоя́хся,/ сла́ва си́ле Твое́й, Го́споди.***

Законострада́льческое житие́ от мя́гких ногте́й воспри́ем, Богому́дре Паи́сие,/ да́же до конца́ преби́л еси́, яко Боже́ственен до́блественник,/ вене́ц прия́л еси́ побе́ды от всех Ца́рствующаго,/ моли́твами свои́ми избавля́ти от му́ки гре́шники,/ от них же пе́рвый есмь аз, не забу́ди мене́.

Иму́ще тя моли́твенника кре́пка, блаже́нне Паи́сие,/ и обе́щника* печа́льным,/ предста́теля, и побо́рника, и ходата́я благоче́стна,/ от вся́ких спаса́емся бед, напа́стей и обстоя́ний.

Ве́лию судеб бе́здну име́яй, Той тебе́ рече́:/ се бо даю́ ти дар,/ да вся, е́же про́сиши от Отца́ Моего́ во Имя Мое́, да́стся тебе́,/ о ко́ем-ли́бо гре́шнице помо́лишися, оста́вятся греси́ того́;/ сего́ ра́ди припа́даю тебе́, о́тче Паи́сие, име́я бе́здну согреше́ний,/ да отпу́стит твои́ми моли́твами, и́же тебе́ обетова́,/ яко Благ и Человеколю́бец.

Богоро́дичен: Глаго́л провеща́й,/ егда́ пра́во и́мам суди́тися, Богороди́тельнице, к Сы́ну Твоему́, Пренепоро́чная,/ да обря́щу Тя тогда́ прибе́жище и заступле́ние,/ мук всех избавля́ющи.

Песнь 5

Ирмо́с: ***От но́щи у́тренюющa,/ Человеколю́бче,/ просвети́, молю́ся,/ и наста́ви и мене́/ на повеле́ния Твоя́,/ и научи́ мя, Спа́се,/ твори́ти во́лю Твою́.***

Посто́м удруча́я те́ло свое́, о́тче Паи́сие,/ иногда́ по причаще́нии Те́ла и Кро́ви Христо́вы,/ я́ко А́нгел, седмьдеся́ть дней без пи́щи телесныя пре-

* **обе́щника** — сострадальца

бы́л еси́,/ Боже́ственную держа́ву неизрече́нную име́я/ и возмо́г в себе́ живо́тную содержа́ти си́лу благода́тию,/ па́че пи́щнаго укрепле́ния,/ сла́ва держа́ве Твое́й, Го́споди.

Яко Иоа́нн Крести́тель, у́зким и прискорбным путе́м ходи́ти произво́лил еси́,/ но той на Иорда́не, узре́в Зижди́теля своего́,/ устраши́ся и вопия́ше:/ не сме́ю приступи́ти, се́но, Огню́;/ ты же, о́тче Паи́сие,/ в пусты́ни иногда́ я́вльшагося Го́спода/ не моги́й пречи́стаго лица́ Его́ зре́ти,/ паде́, тре́петом одержи́м./ Он же ти рече́:/ не устраша́йся, сию́ пусты́ню напо́лню спо́стники тебе́./ С ни́миже мо́лим тя, о́тче:/ не забу́ди нас, моли́твенник твои́х, поми́лованным бы́ти.

Аз бо в нача́ле моя́ пред Тобо́ю зрю согреше́ния/ и о мои́х беззако́ниих молю́ Твое́ милосе́рдие,/ да прости́ши и покры́еши благоутро́бием Твои́м мно́жество грехо́в мои́х/ и даждь ми про́чее жи́зни сея́ вре́мя безгре́шно проводи́ти,/ да,удо́бь на спасе́ния стезю́ поте́к,/ безпреткнове́нно к до́брому концу́ дости́гну Твое́ю по́мощию,/ кроме́ бо Твоея́ по́мощи и наставле́ния ничто́же соверши́ти,/ и ми́лость у Тебе́ получи́ти кто мо́жет.

Богоро́дичен: Ра́бское приношу́ Ти моле́ние, неразу́мный аз,/ и к Твоему́ прибега́ю благоутро́бному милосе́рдию,/ не отврати́ мене́, Чи́стая, посра́млена.

Песнь 6

Ирмо́с: *Возопи́х всем се́рдцем мои́м/ к Ще́дрому Бо́гу,/ и услы́ша мя/ от а́да преиспо́дняго/ и возведе́/ от тли живо́т мой.*

Бездушная тварь,Иордан,своего́ Творца́ устыде́ся, вопия́ше:/ не могу́ Безгре́шнаго омы́ти./ Святы́й же ви́де Го́спода,/ прие́м во́ду, прикосну́ся Неприкосновенному,/ умы́ но́зе Его́ и, пив во́ду,/ прия́ дар цели́ти неду́ги и прогони́ти от челове́к бе́сы,/ сего́ ра́ди и мы припа́даем тебе́, о́тче:/ моли́твами твои́ми поми́луй нас от вся́ких бесо́вских наведе́ний.

По сло́ву Го́спода на́шего Иису́са Христа́/ обрето́хом тя, о́тче Паи́сие, вели́кое прибе́жище, и засту́пника,/ и те́пла моли́твенника о гресе́х

на́ших,/ я́коже пе́рвее не отве́рже и́нока пре-ста́вльшася и христиа́нства отчужди́вшася,/ и во глубину́ а́дову па́губным безве́рием низве́дся,/ и, егда́ ощути́вся, притёкша к тебе́,/ да умо́лиши Всеми́лостиваго./ Ще́дрый же Госпо́дь яви́ся тебе́ и глаго́ла:/ уго́дниче Мой, добро́ есть Мое́й любви́ подо́бяся, печёшися о гре́шных,/ изволя́яй му́ки прия́ти за их избавле́ние.

Принесе́ся моли́тва твоя́ и сле́зы к Бо́гу,/ я́ко благово́нный фимиа́м и же́ртва непоро́чна и благоприя́тна,/ и мене́ не забу́ди ходата́йством твои́м ко Пресвяте́й Богоро́дице,/ сле́зы умиле́ния да́си ми,/ омы́й грехо́в мои́х бе́здну,/ изба́ви мя от сме́ртныя глубины́,/ и ненаде́ющимся пода́ждь ве́лию ми́лость,/ и прости́ им согреше́ния.

Весь недоуме́нием одержи́м есмь,/ егда́ прииму́ во уме́ той час стра́шный испыта́ния Суди́и и Бо́га,/ и пла́чуся, и се́тую, и рыда́ю, помина́я бе́здну зол мои́х./ Те́мже спаси́, Человеколю́бче, моли́твами Твоего́ уго́дника преподо́бнаго Паи́сия/ и изба́ви мя му́ки, я́ко Благоутро́бен.

Богоро́дичен: От се́рдца стена́ния приноша́ю Ти, Пренепоро́чная,/ Твое́ прося́ благопребы́тное заступле́ние./ Поми́луй всестра́стную мою́ ду́шу,/ умилосе́рдися, Ма́ти Многоми́лостиваго Бо́га,/ изба́вити мя Суда́ и е́зера о́гненнаго.

Конда́к, глас 2:

Жите́йских молв оста́вль,/ безмо́лвное житие́ возлюби́л еси́,/ Кресте́телю подо́бяся все́ми о́бразы,/ с ни́мже тя почита́ем,/ о́тче отцёв Паи́сие.

И́кос:

Христо́в глас услы́шав, ше́ствовал еси́ во след Того́ за́поведей,/ наг жития́ быв,/ отве́рг попече́ния, и вся стяжа́ния, и име́ния,/ и бра́тий свои́х, и любве́ ма́тере, Богоно́се Паи́сие,/ еди́н в пусты́нях Бо́гови бесе́дуя ра́зумом,/ дарова́ния прия́л еси́,/ е́же ми посли́, в пе́снех пою́щему, отцёв нача́льниче Паи́сие.

Песнь 7

Ирмо́с: *Согреши́хом, беззако́нновахом,/ непра́вдовахом пред Тобо́ю,/ ниже́ соблюдо́хом,/ ниже́*

сотвори́хом,/ я́коже заповéдал еси́ нам,/ но не предáждь нас до концá,/ отцéв Бóже.

Мно́гих грехо́в испо́лнен аз/ и твоя́ моли́тва, я́ко кади́ло благово́нно, испра́вися, о́тче,/ бе́здну грехо́в мои́х потреби́,/ и буя́ющее мо́ре зла́го жития́ иссуши́,/ и напоéние гнéвное отжени́,/ и целому́дренный ум моли́твами твои́ми утверди́, о́тче Паи́сие.

Наста́вника тя и моли́твенника тéпла иму́ще и ско́раго помо́щника,/ я́ко сте́ну тве́рду, и забра́ло недви́жимо, и воево́ду кре́пка и непобеди́ма, мо́лим тя:/ не забу́ди моли́твенник твои́х,/ избавля́я от вся́кия печа́ли и навéт вра́жиих.

О, чу́до вéлие,/ во еди́н от дней седя́щу ти, о́тче Паи́сие, в пещéре,/ бысть ти глас, глаго́ляй:/ мир тебé, возлю́бленному Моему́ уго́днику./ Ты же, возста́в со стра́хом и тре́петом одержи́м,/ падé, поклони́ся и речé:/ се раб Твой, Го́споди./ Сего́ ра́ди мо́лим тя:/ моли́ Человеколю́бца, да спасéт ду́ши на́ша.

Даждь ми, Христé, ра́зум и терпéние,/ éже не осужда́ти согреша́ющих с кичéнием фарисе́йским,/ но, я́ко мытарéво покая́ние, приими́,/ и, я́ко блу́днаго сы́на, Бóже, вéчери Твоея́ до́стойна мя яви́,/ моли́твами преподо́бнаго Паи́сия,/ и грехо́в прощéние ми да́руй.

Богоро́дичен: Возни́кни, о стра́стная душé, восста́ни, окаянная,/ бий из глубины́ в пéрси/ и испусти́ слез исто́чники,/ да тя поми́лует, окая́нную, Милосéрдая Ма́ти Христа́ Бо́га.

Песнь 8

Ирмо́с: *Его́же во́инства Небéсная сла́вят/ и трепéщут Херуви́ми и Серафи́ми,/ вся́ко дыха́ние и тварь,/ по́йте, благослови́те/ и превозноси́те во вся вéки.*

Благода́рно приноси́мое тебé пéние сиé не прéзри, о́тче Паи́сие,/ но па́че приими́ и ра́дости духо́вныя испо́лни,/ да без закоснéния поклоню́ся твоему́ о́бразу,/ идéже есть напи́сан, исцелéния всем подава́ющ.

Всепреподо́бному житию́ поревнова́в Богоуго́дных отéц,/ и́же от вéка пожи́вших, о́тче Паи́сие, во

смире́нии и по́стничестве Христа́ ра́ди,/ всю жизнь свою́ му́ченически сконча́л еси́,/ и от бесо́в нападе́ния мно́го претерпе́л еси́, и сих победи́в./ Сего́ ра́ди молю́ тя, о́тче:/ бу́йство, я́рость и небреже́ние моли́твами твои́ми отри́ни от мене́.

Влады́ко Христе́ Бо́же Всещедрый,/ и́миже ве́си судьба́ми,/ даждь ми ненави́дети деяния лука́ваго,/ Ты бо еси́ Бог наш, реки́й:/ проси́те, и прии́мете./ Даждь любо́вь от всея́ души́ моея́,/ моли́твами преподо́бнаго отца́ Паи́сия, твори́ти во́лю Твою́ спаси́тельную.

Молю́тися: на мне, гре́шнем, долготерпи́, Влады́ко,/ и не посеци́ мене́, я́ко неплодное дре́во, посече́нием сме́ртным, во огнь отсыла́я,/ но плодоно́сна мя сотвори́,/ моли́твами преподо́бнаго умоле́н быва́я,/ вре́мя покаяния ми даждь, я́ко Человеколю́бец.

Богоро́дичен: Струи́ низпосли́ слез и стена́ния от души́ сотвори́ ми, Чи́стая,/ внегда́ припа́дати Твоему́ покро́ву,/ я́ко да обря́щу разреше́ние грехо́в мои́х Твое́ю ми́лостию.

Песнь 9

Ирмо́с: *Е́же ра́дуйся от А́нгела прии́мшая/ и ро́ждшая Созда́теля Своего́,/ Де́во, спаси́ Тя велича́ющия.*

Ско́рый помо́щник был еси, преподо́бне, еще́ в жи́зни сей,/ иногда́ у преподо́бнаго ста́рца ученику́ в преслуша́нии уме́ршу/ и веде́ну во ад,/ он же припа́даше, прося́,/ да умо́лиши Всещедраго о ученице́ его́./ Ты же, я́ко ско́рый послу́шник и любве́ храни́тель,/ наде́жду возложи́ ко Всещедрому Бо́гу,/ простре́ся на моли́тву,/ и Той, Многоми́лостив и во обе́тех нело́жный,/ во́лю к боя́щимся Его́ сотвори́/ и, моли́тву твою́ услы́шав, изведе́ ду́шу от а́да./ Того́ ра́ди и аз, недосто́йный, припа́дая, молю́ тя:/ о́тче преподо́бне, моли́твами твои́ми изба́ви мя му́ки и огня́ негаси́маго.

Бы́вша мя бе́сом смех, челове́ком уничиже́ние,/ пра́ведным рыда́ние, А́нгелом плач,/ осквернение воздуху, и земли́, и вода́м,/ те́ло окаля́х и ум оскверни́х па́че сло́ва деяньми,/ аз враг Бо́гу бых./

Увы́ мне, согреши́х!/ Моли́твами преподо́бнаго Паи́сия прости́ мя.

Я́ко впады́й в разбо́йники и уя́звен,/ так и аз впадо́х от мно́гих грехо́в,/ и уя́звена ми есть душа́,/ к кому́ прибе́гну пови́нный аз,/ то́кмо к Тебе́, Милосе́рдому душа́м Врачу́,/ приими́ моле́бника те́пла преподо́бнаго Паи́сия/ и моли́твами его́ изле́й на мя вели́кую Твою́ ми́лость.

Богоро́дичен: Прегреше́ния моя́ умно́жишася,/ прещре́нию и Суду́ досто́ин, Чи́стая,/ припа́дая, зову́ Ти:/ пре́жде конца́ пода́ждь ми очище́ние, и умиле́ние, и нра́вом исправле́ние.

Преподобный Паисий Великий родился в Египте в первой половине IV века. Он был седьмым, самым младшим ребенком в благочестивой христианской семье. Родители преподобного отличались милосердием, всегда помогали бедным, раздавали щедрую милостыню нищим. После смерти мужа мать Паисия удостоилась в сонном видении явления Ангела, который повелел отдать младшего сына на служение Богу. Она отвела Паисия в храм, где его приняли в клир. Святой Паисий всей душой полюбил иноческую жизнь. Когда пришло время, он удалился в Нитрийскую пустыню к преподобному Памве (IV век; память 18 июля), который постриг его в монашество.

Преподобный Паисий беспрекословно повиновался своему наставнику и вел строгий образ жизни. Он был постником: сначала вкушал только по воскресеньям хлеб и воду, а затем ел раз в две недели. Под руководством аввы Памвы он преуспел в подвигах иноческого жития. После блаженной кончины старца святой Паисий некоторое время подвизался вместе с преподобным Иоанном Коловым (V век; память 9 ноября), который впоследствии написал его житие. Святой Паисий часто читал книгу пророка Иеремии, который много раз являлся ему и пояснял содержание своих пророчеств.

По повелению Божию, открытому ему Ангелом, преподобный Паисий удалился в западную часть пустыни, где высек в горе пещеру и стал жить в безмолвии. Однажды ему явился Сам Спаситель и открыл, что ради него Он населит эту пустыню постниками, о которых Сам будет заботиться, если они будут исполнять Его заповеди.

Через некоторое время преподобный Паисий ушел во внутреннюю часть пустыни, где еще более умножил свои молитвенные и постнические подвиги. Однажды во время молитвы он духом вознесся в райские обители, где увидел храм, и, приобщившись в нем Божественных Таин, воспринял дар редкого постничества, так что впоследствии после прича-

стия мог оставаться без пищи продолжительное время.

К преподобному Паисию приходило множество иноков и мирян, желая получить назидание в беседе с ним. Многие оставались жить в пустыне, и преподобный Паисий наставлял их на путь спасения. Главным его заветом братии было наставление — не делать ничего по своей воле, но во всем повиноваться опытным духовным отцам. Видя, что его безмолвие постоянно нарушается, святой Паисий тайно ушел в отдаленную часть пустыни и подвизался там три года. Все ночи он проводил в молитвенном подвиге. Чтобы случайно не уснуть, подвижник привязывал себя за длинные волосы к колу, вбитому вверху пещеры. Здесь ему вновь явился Господь Иисус Христос и обещал за великие труды и любовь к Нему исполнять все его молитвенные просьбы.

Преподобный Паисий имел дар прозорливости и чудотворений. Он был опытным руководителем в спасении души и молитвенником о душевной пользе иноков. Молитвы преподобного Паисия имели удивительную силу, о чем свидетельствует его житие. Некий молодой инок Исаак оставил подвиг безмолвия и поселился близ города. Женщина-еврейка соблазнила его, и он не только нарушил обет девства, женившись на ней, но и отрекся от Христа, и принял иудейскую веру. Много лет Исаак прожил среди евреев, вместе с которыми отвергал Спасителя. Но в душе Исаак чувствовал угрызения совести. Както мимо его дома проходили ученики преподобного Паисия, которые пришли по делам в город. Узнав кто они, Исаак просил их передать преподобному Паисию просьбу помолиться о нем. По молитве святого Паисия Господь простил Исаака и устроил его спасение: овдовев, он снова вернулся в пустыню с глубоким покаянием.

Однажды к святому Паисию пришел старец Иоанн, много лет живший в пустыне в подвиге строгого поста. Святой Паисий, провидев как труден для старца этот подвиг, помолился Господу о даровании ему сил. Во время молитвы преподобного старец увидел прекрасного юношу, который дал ему пищу. С тех пор старец преуспевал в постничестве. Когда к преподобному Паисию приходили иноки, чтобы получить от него наставление, он, провидя их помышления, говорил каждому полезное именно для него. Об этом свидетельствует из своего опыта и преподобный Иоанн Колов. Преподобный Паисий предсказал преподобному Пимену Великому († ок. 450; память 27 августа), пришедшему к нему еще юношей, что он спасет многих людей.

Святой Паисий более всего одобрял те подвиги иноков, которые совершались втайне. Когда его спрашивали, какая добродетель наивысшая, он отвечал: «Та, которая совершается втайне и о которой никто не знает». Он не любил, чтобы его добрые дела были известны другим, поэтому скрывал свои подвиги. Когда братия начинали прославлять его за какое-либо дело, преподобный оставлял это дело и начинал совершать другой подвиг, чтобы о первом делании забыли. «Великая беда, — говорил он, — человеческая похвала. Кто ради нее трудится, тот мало получает для себя пользы, и из таких людей мало кто спасается».

Преподобный Паисий Великий дожил до глубокой старости и мирно преставился ко Господу в первой трети V века. Через некоторое время святые мощи преподобного Паисия были перенесены преподобным Исидором Пелусиотом († ок. 436—440; память 4 февраля) в его монастырь на Пелусийской горе. От мощей преподобного Паисия Великого совершались исцеления многих больных.

Преподо́бнаго Варлаа́ма, Пи́нежскаго чудотво́рца, и́же на Ва́же

НА ВЕЛИ́ЦЕЙ ВЕЧЕ́РНИ

На Го́споди, воззва́х: стихи́ры, глас 4.

Подо́бен: Зва́нный свы́ше:

Егда́ мановéнием Бо́жиим распали́вся, Богому́дре,/ тогда́ во след Бо́га ду́хом возревнова́л еси́,/ земны́х всех возгнуша́вся,/ Небе́сных благ возжела́л еси́,/ всего́ себе́ Бо́гови предложи́,/ Его́же ра́ди пресе́льник быть от до́му своего́ и оте́чества,/ я́коже вторы́й Авраа́м./ С ни́мже Христа́ Бо́га моли́,/ Его́же и возлюби́,/ спасти́ и просвети́ти ду́ши на́ша.

Егда́ рачéние Божéственное/ на́йде на тя, пребога́те,/ тогда́ богоразсу́дное и благомы́сленное/ от мирски́х к Бо́гу возведе́/ и к су́щим ми́ра я́ко к не су́щим не приобщи́ себе́,/ но, я́ко уме́ты, вся попра́в,/ и все свое́ тща́ние предложи́/ домо́м Бо́жиим в созида́ние и убо́гим в пропита́ние,/ расточи́ име́ние свое́ до́бре,/ тем Ца́рствию Небе́сному насле́дник быть,/ с Безпло́тными водворя́ся,/ Христу́ Бо́гу моли́ся/ спасти́ и просвети́ти ду́ши на́ша.

Егда́ виде́ние Бо́жие осия́ тебе́, блаже́нне,/ тогда́ усльша́ глас Божéственный,/ показу́ющ ти богоугото́ванное ме́сто,/ на не́мже оби́тель воздви́же/ возлю́бленнаго ученика́ Бо́жия Сло́ва,/ сели́тву* и́ноком сотвори́л еси́,/ в не́йже облече́ся в присноджела́емое ти ангелоле́пное подо́бие,/ иде́же сосу́д Ду́ху Свято́му обре́теся/ чи́стаго ра́ди жития́ твоего́,/ Его́же де́йствием све́тло укра́шен,/ о нас моли́ся,/ спасти́ и просвети́ти ду́ши на́ша.

И́ны стихи́ры, глас 2.

Подо́бен: Ки́ими похва́льными венцы́:

Ки́ими духо́вными пе́сньми/ воспое́м преподо́бнаго Варлаа́ма?/ И́же, за любо́вь нас ра́ди Распе́ншаго Себе́ на Кресте́,/ устрани́в себе́ от ми́ра,/

---

* сели́тву — жилище, обиталище

ду́шу свою́ кресту́ пригвозди́,/ плотска́я мудрова́ния обузда́л еси́,/ чи́стое зерца́ло бысть,/ тем свети́льник пресве́тел вселе́нней дарова́ся,/ освяще́н Ду́хом Святы́м,/ Ему́же, о́тче, за ны моли́ся,/ дарова́ти нам мир и ве́лию ми́лость.

Ки́ими духо́вными устна́ми/ восхва́лим духо́внаго сего́ отца́?/ Той бо в тле́нней пло́ти/ Безпло́тных житию́ подража́я,/ нетле́нную жизнь прия́т,/ тем нетле́нен обре́теся по преставле́нии мно́гих лет,/ духо́вными исцеле́нии одари́ ве́рою пою́щих того́,/ о ни́хже Христа́ мо́лит,/ пода́ти мир ми́рови и ве́лию ми́лость.

Ка́я светоно́сная пе́ния/ принесе́м блаже́нному Варлаа́му?/ Де́лателю виногра́да Христо́ва,/ мы́сленнаго рая́ гро́зду пресла́дкому,/ собесе́днику А́нгелом,/ бесо́м прогони́телю,/ ревни́телю святы́м и пра́ведным,/ и́ноком наста́внику, си́рым пита́телю,/ исто́чнику чуде́с неоскудева́емому/ и моли́твеннику о душа́х на́ших.

Сла́ва, глас 8:

Преподо́бне о́тче,/ ты земну́ю сла́ву я́ко тле́нну оста́вль,/ оте́чество и благоро́дие нивочто́же вмени́в,/ еди́наго же Христа́ от души́ возлюби́л еси́,/ Его́же ра́ди в да́льних и чужди́х стра́нах всели́ся,/ усе́рдно Тому́ после́довал еси́,/ те́мже сосу́д Свято́му Ду́ху бысть,/ к Нему́ же дерзнове́ние име́я,/ о́тче Варлаа́ме,/ моли́ Христа́ Бо́га за чту́щия тя лю́ди,/ пода́ти мир ми́рови/ и душа́м на́шим ве́лию ми́лость.

И ны́не, Богоро́дичен: Царь Небе́сный:

Вход. Проки́мен дне. И чте́ния 3 преподо́бническая *(зри страни́цы 434—435).*

На лити́и стихи́ры, глас 7:

Прииди́те, празднолюбе́знии лю́дие,/ соста́вльше лик, дави́дскими пе́сньми воспое́м Христа́, глаго́люще:/ ди́вен в сла́ве, творя́й чудеса́,/ удивля́яй святы́х Свои́х,/ усе́рдно Тому́ рабо́тающих/ и сла́вящих Того́ я́ко Бо́га,/ И́же в Тро́ице Еди́наго,/ я́коже и сего́ уго́дника Своего́ Варлаа́ма,/ я́ко втора́го Богови́дца, дарова́,/ и́ноком наста́вника,

бесо́м прогони́теля,/ о нас Бо́гу моля́щагося,/ да нас поми́лует в день испыта́ния.

Блаже́нне о́тче Варлаа́ме,/ бла́го бысть души́ твое́й,/ я́ко блаже́нство Бо́жие насле́дова,/ се́яв бо слеза́ми в жи́зни сей,/ ра́достию на Небесе́х пожа́л еси́ рукоя́ти Небе́сныя./ Тем, любо́вию соше́дшеся,/ па́мять твою́ пра́зднующе, вопие́м ти:/ Богому́дре о́тче наш,/ проси́ нам у Христа́ мир и ве́лию ми́лость.

Ду́ху Свято́му прия́телище бысть, Варлаа́ме,/ равноа́нгельнаго ра́ди жития́ твоего́,/ в живоно́сную ме́ртвость облече́ся,/ повину́в плоть ду́хови,/ тем от земны́х преста́вися к Небе́сным,/ безконе́чный поко́й прия́т от трудо́в свои́х,/ сон бо че́стен пред Бо́гом смерть преподо́бных Его́.

Сла́ва, глас 5:

Ра́дуйся, свята́я Це́рковь Бо́жия,/ стяжа́вши мо́щи, освяще́нныя Святы́м Ду́хом,/ чу́днаго отца́ Варлаа́ма,/ от ни́хже тече́т струя́ воды́ животеку́щия,/ омыва́ющи душе́вныя вре́ды и теле́сныя./ Тем, соше́дшеся, любо́вию вопие́м к нему́:/ ра́дуйся, вселюбе́зный о́тче, па́стырю предо́брый;/ ра́дуйся, и́же по́двигом до́брым подвиза́выйся во вре́менней жи́зни сей;/ ра́дуйся, благи́й ра́бе,/ вше́дый в ра́дость Го́спода своего́,/ у Него́же проси́ нам мир и ве́лию ми́лость.

И ны́не, Богоро́дичен: Храм и дверь еси́:

На стихо́вне стихи́ры, глас 4.

Подо́бен: Дал еси знáмение:

Дал еси́ зна́мение боя́щимся Тебе́, Го́споди,/ уго́дника Твоего́ Варлаа́ма,/ и́бо той, Боже́ственный Твой Крест/ на ра́мо свое́ взем,/ после́дова Тебе́ преподо́бне и пра́ведне./ Полки́ бесо́вския победи́,/ мы́сленно на тех вооружи́вся,/ побе́ду от Тебе́ прии́м,/ распя́таго на Кресте́ нас ра́ди,/ Иису́се Всеси́льне и Спа́се душ на́ших.

Стих: Честна́ пред Го́сподем/ смерть преподо́бных Его́.

Дал еси́ достоя́ния зна́мение, Го́споди,/ уго́дника Твоего́, блаже́ннаго Варлаа́ма,/ он бо, любве́ ра́ди Твоея́,/ расточи́ име́ние свое́/ в созда́ние домо́в Твои́х Боже́ственных/ и в ру́ки вложи́

ни́щих,/ тем и прия́ше его́ в ве́чныя кро́вы,/ в нерукотворе́нныя хра́мы,/ иде́же земля́ кро́тких, Го́споди,/ Иису́се Всеси́льне и Спа́се душ на́ших.

Стих: Блаже́н муж, боя́йся Го́спода,/ в за́поведех Его́ восхо́щет зело́.

Дал еси́ терпе́ния зна́мение, Го́споди,/ блаже́ннаго Твоего́, Христе́, Варлаа́ма,/ той бо,упова́нием на Тя ду́шу огради́в,/ по́прище жития́ сего́ немяте́жно прейде,/ душетле́нных разбо́йник не устраши́вся,/ Твое́ю по́мощию укрепля́емь,/ Вы́шняго гра́да ра́достне дости́г,/ иде́же святы́х жили́ща,/ Иису́се Всеси́льне и Спа́се душ на́ших.

Сла́ва, глас 6:

Преподо́бне о́тче Варлаа́ме,/ во всю зе́млю изы́де вещ**а́**ние исправле́ний твои́х,/ те́мже на Небесе́х обре́л еси́ мзду трудо́в твои́х,/ де́монская разори́л еси́ по́лчища,/ и А́нгельския дости́гл еси́ чи́ны,/ и́хже житию́ непоро́чно поревнова́л еси́,/ дерзнове́ние име́я ко Го́споду Бо́гу,/ мир испроси́ душа́м на́шим.

И ны́не, Богоро́дичен: Твори́ц и Изба́витель:

Тропа́рь, глас 3:

И́же к добродете́лем прилежа́нием взыгра́ния пло́ти обузда́л еси́,/ благи́ми нра́вы ду́шу свою́ укра́сив,/ от земны́х Христу́ превозведе́ ум свой,/ тем от Него́ исцеле́нием струя́ незави́стна яви́ся,/ притека́ющим ве́рою к тебе́ и любе́зно зову́щим:/ Варлаа́ме, о́тче наш,/ моли́ Христа́ Бо́га,/ да спасе́т ду́ши на́ша.

НА У́ТРЕНИ

На Бог Госпо́дь: тропа́рь свята́го, два́жды. Сла́ва, и ны́не, Богоро́дичен.

По 1-м стихосло́вии седа́лен, глас 1.

Подо́бен: Гроб Твой, Спа́се:

Наста́ светоно́сная па́мять блаже́ннаго Варлаа́ма днесь,/ созыва́ющи све́тло всепра́зднственныя ли́ки духо́вно пою́щих Божественныя пе́сни/ и ве́рно чту́щих вселюбе́зную его́ па́мять,/ раздае́т бо цельбоно́сныя его́ да́ры на спасе́ние душ и теле́с на́ших.

Сла́ва, и ны́не, Богоро́дичен:

Всех Творца́, и Бо́га, и Соде́теля, Всенепоро́чная, Чи́стая,/ Ду́хом Боже́ственным в ложесна́х зача́т, без истле́ния родила́ еси́,/ Его́же славосло́вяще, Тя воспева́ем, Де́во,/ я́ко пала́ту Царя́ и ми́рови заступле́ние.

По 2-м стихосло́вии седа́лен, глас 4.

Подо́бен: Вознесы́йся:

Йже на земли́ лега́нием отсе́кл еси́ го́рдаго по́мысла сла́ву всепа́губную,/ пресве́тлым же смире́нием пове́ргл еси́ на зе́млю/ и́же в рай путь запе́ншаго./ Тем, отложи́в ве́тхость душетле́нную,/ в но́ваго челове́ка, обновля́ющагося ду́хови, облече́ себе́,/ и, весь Боже́ственен быв,/ Христа́ моли́ спасти́ ду́ши пою́щих тя.

Сла́ва, и ны́не, Богоро́дичен:

В кров Твой, Богоро́дице Пречи́стая Де́во, прибега́ющих мольбу́ прии́мши,/ о нас не преста́й моля́щи Человеколю́бца,/ спасти́ся рабо́м Твои́м.

По полиеле́и седа́лен, глас 8.

Подо́бен: Прему́дрости:

Многомяте́жнаго ми́ра непостоя́нную* суету́, я́ко прах, вмени́в,/ добродете́льми, я́ко ри́зою, оде́ян,/ вни́де в Небе́сный черто́г Боже́ственнаго бра́ка,/ иде́же с ли́ки святы́х веселя́ся,/ приобща́ешися неизрече́нней све́тлости Пребезнача́льныя Тро́ицы,/ от Нея́же прие́м неисче́тная чудеса́,/ исцеля́еши неду́ги любо́вию пра́зднующих всесвяту́ю па́мять твою́.

Сла́ва, и ны́не, Богоро́дичен:

Я́ко Всенепоро́чная Неве́ста Творца́,/ я́ко Неискусому́жная Ма́ти Изба́вителя,/ прия́телище я́ко су́щи Уте́шителя, Всепе́тая,/ беззако́нию мя су́ща скве́рно жили́ще/ и де́монов игра́лище, в ра́зуме бы́вша,/ потщи́ся от сих злоде́йствия мя изба́вити,/ све́тло жили́ще добродете́льми соде́лавши, Светода́тельная и Нетле́нная,/ разжени́ о́блак страсте́й и Вы́шняго прича́стия сподо́би/ и све́та невече́рняго моли́твами Твои́ми.

* **непостоя́нную** — не останавливающуюся

Степе́нна, 1-й антифо́н 4-го гла́са. Прокиме́н, глас 4: Честна́ пред Го́сподем/ смерть преподо́бных Его́. Стих: Что возда́м Го́сподеви о всех, я́же воздаде́ ми? Вся́кое дыха́ние: Ева́нгелие от Матфе́я, зача́ло 43.

По 50-м псалме́ стихи́ра, глас 6, зри сла́вник на стихо́вне.

Кано́н Благове́щению Пресвяты́я Богоро́дицы, глас 4, со ирмосо́м на 6 и свято́му оба кано́на, на 8. Канон преподо́бнаго Варлаа́ма, глас 1.

Песнь 1

Ирмо́с: *Твоя́ победи́тельная десни́ца/ боголе́пно в кре́пости просла́вися:/ та бо, Безсме́ртне,/ я́ко всемогу́щая проти́вныя сотре́,/ израи́льтяном путь глубины́ новосоде́лавшая.*

Творя́й преслáвная, Христе́, и ди́вная,/ очи́стив мно́гая моя́ согреше́ния,/ осия́й в души́ мое́й свет ра́зума моли́твами уго́дника Твоего́ Варлаа́ма,/ да в па́мять его́ принесу́ духо́вную песнь.

Твои́х даро́в исправле́нии весь мир обогати́ся,/ от присносу́щнаго исто́чника мощей твои́х/ приéмлюще духо́вная от недуг исцеле́ния,/ те́мже ра́достною душе́ю, блаже́нне, тя почита́ем.

Твоя́ моли́твы взыдо́ша, о́тче, на Не́бо,/ две́ри ра́йския отверзо́ша ти,/ Престо́лу Госпо́дню предста́виша тя,/ иде́же с ли́ки святы́х Ангел сла́вищи Тро́ицу Несозда́нную.

Богоро́дичен: Воспое́м, вси ве́рнии, Преди́вную Де́ву,/ Христа́, Присносу́щнаго Живота́, вселе́нней возсия́вшу/ и ра́дости вся́кия мир испо́лнившу.

Ин кано́н, глас 6, его́же краегране́сие от нача́ла седмы́я пе́сни до конца́ девя́тыя пе́сни у кра́сных слов, кроме́ Богоро́дичнов.

Песнь 1

Ирмо́с: *Я́ко по су́ху, пешесте́ствовав Изра́иль/ по бе́здне стопа́ми,/ гони́теля фарао́на/ ви́дя потопля́ема,/ Бо́гу побе́дную песнь пои́м, вопия́ше.*

Слез твои́х и воздыха́ний я́ко испо́лнено житие́ твое́, о́тче,/ разсмотри́в земну́ю сла́ву и честь, я́ко

не су́щу презре́л еси́,/ Христа́ еди́наго возлюби́л еси́/ и Тому́ после́дова в преподо́бии и пра́вде.

Сло́во Бо́жие, ева́нгельски рече́нное, во ум прие́м,/ бога́тство тле́нное оплева́в, нетле́нное блаже́нство насле́дова,/ иде́же святы́х ли́ки непреста́нно веселя́тся.

В сие́ песносло́вие внят, о́тче Варлаа́ме,/ моли́, о́тче, Изба́вителя, я́ко оте́ц чадолюби́в,/ оставле́ние грехо́в на́ших дарова́ти нам,/ сла́вящим па́мять твою́.

Богоро́дичен: Преми́лостиваго Бо́га, Всемилосе́рдая Ма́ти Де́во Мари́е,/ умоли́, Влады́чице, я́ко Сы́на Своего́ и Бо́га,/ бу́дущих мук изба́витися/ и́же ма́лое сие́ любо́вию принесшему.

Песнь 3

Ирмо́с: *Да утверди́тся се́рдце мое́ в во́ли Твое́й, Христе́ Бо́же,/ Иже над вода́ми Не́бо утвержде́й второ́е/ и основа́вый на вода́х зе́млю, Всеси́льне.*

Да вкорени́тся в тя зача́ло прему́дрости — страх Госпо́день,/ хра́мы Бо́жия премно́ги созида́л еси́,/ к ни́щим ми́лование неща́дно име́л еси́/ и сего́ ра́ди в нерукотворе́нных хра́мех при́сно ра́дуешися.

Непрело́жно рабо́тати Бо́гови возжела́л еси́,/ всю свою́ плотску́ю во́лю до конца́ умертви́л еси́/ и, я́ко А́нгел быв, а́нгельскую жизнь, блаже́нне, насле́дова.

Не восхоте́, блаже́нне, земны́я сла́вы,/ но со Христо́м бы́ти изво́лив,/ дом и сро́дник свои́х оста́вил еси́,/ тем ны́не со А́нгелы на Небесе́х ликовству́еши.

Богоро́дичен: Зна́юще, благоче́стно пропове́даем Тя вои́стинну Бо́жию Ма́терь,/ Тобо́ю нам Созда́тель прибли́житися сподо́би.

Ин

Ирмо́с: *Несть свят,/ я́коже Ты, Го́споди Бо́же мой,/ вознесы́й рог ве́рных Твои́х, Бла́же,/ и утверди́вый нас на ка́мени/ испове́дания Твоего́.*

Жела́я, блаже́нне, Присносу́щный Свет,/ сна свои́ма очи́ма не дал еси́, ни поко́я телеси́,/ до́ндеже получи́л еси́ непреста́емую о́ную блаже́нную ра́дость.

Слез твои́х тече́нием, мно́жеством воздыха́ний/ пучи́ну страсте́й преплы́л еси́,/ окормля́емь Святы́м Ду́хом, приста́нища Небе́снаго дости́гл еси́.

Мое́ неисправле́ние и сла́бость нра́ва,/ грехопа́дну ду́шу прови́дев, блаже́нне,/ наста́ви мя покая́ния путе́м,/ да, тобо́ю исправля́емь, воспою́ твою́ па́мять.

Богоро́дичен: Спасти́ восхоте́в челове́ка на поле́зное, я́ко Человеколю́бец, Госпо́дь/ в Твою́ всели́ся утро́бу, Богома́ти, неопи́санно.

Седа́лен, глас 8.

Подо́бен: Прему́дрости:

Скоромину́щее жития́ сего́ и тле́ющее бога́тство, я́ко прах, вмени́л еси́,/ на духо́вную жизнь преложи́л себе́ и, на враги́ боре́ние поста́вив,/ взыгра́ния пло́ти умертви́л еси́,/ всем я́ко Боже́ствен быв, от Бо́га обогати́ся пресла́вных чуде́с даро́ва́нием,/ Его́же моли́, Варлаа́ме, грехо́в оставле́ние дарова́ти нам,/ чту́щим любо́вию святу́ю па́мять твою́.

Сла́ва, и ны́не, Богоро́дичен:

Предста́тельнице ве́рным, Богороди́тельнице,/ скорбя́щим ра́досте, пла́чущим Уте́шительнице,/ Иже от Тебе́ ро́ждшагося. Бо́га па́че естества́, Влады́чице, моли́/ изба́вити настоя́щих зол и бу́дущих мук/ и́же Тебе́, Богоро́дицу, и́стинно испове́дающих.

Песнь 4

Ирмо́с: *Ду́хом прови́дя, проро́че Авваку́ме, Словесе́ воплоще́ние,/ пропове́дал еси́, вопия́:/ внегда́ прибли́житися ле́том — позна́ешися,/ внегда́ прии́ти вре́мени — пока́жешися./ Сла́ва си́ле Твое́й, Го́споди.*

Огне́м любве́ Бо́жия распали́вся, о́тче,/ я́ко добр купе́ц, вся своя́ оста́вив,/ в чужи́х стра́нах прише́льствова, взыску́я Бо́га,/ Его́же обре́т, искупи́л еси́ Ца́рство Небе́сное.

Проразуме́в бу́дущая, я́ко настоя́щая,/ не пощаде пло́ти своея́ во умерщвле́ние по́мысла,/ но, враг быв телеси́ своему́,/ вмести́лище бысть Свято́му Ду́ху.

Воздержа́нием кра́йним плоть умертви́в,/ ду́шу свою́ оживи́л еси́./ Тем я́ко к жи́зни рачи́тель прия́т Небе́сное Ца́рство.

Богоро́дичен: Неизрече́нно зачала́ еси́, Богоневе́сто, Спа́са и Го́спода,/ избавля́ющаго нас от лю́тых,/ и́же Тя вои́стинну призыва́ющих.

Ин

Ирмо́с: *Христо́с моя́ си́ла,/ Бог и Госпо́дь,/ честна́я Це́рковь/ боголе́пно пое́т, взыва́ющи,/ от смы́сла чи́ста о Го́споде пра́зднующи.*

Упова́нием, е́же на Бо́га, вооружи́ себе́,/ в броня́ пра́вды облече́ся,/ ору́жием моли́тв твои́х пресе́кл еси́ де́монская по́лчища, блаже́нне.

Влады́це всех и Бо́гу на Небесе́х предстои́ши,/ те́мже твое́ свято́е те́ло, во гро́бе лежа́ще,/ ве́рно тя чту́щим да́рует исцеле́ние.

На умоле́ние раб твои́х приклони́ у́хо твое́, блаже́нне,/ и изба́ви от настоя́щих бед и скорбе́й ве́рныя лю́ди,/ во бране́х посо́бие тем да́руя.

Богоро́дичен: Изба́ви настоя́щих бед, и напа́стей,/ и собла́зн, Влады́чице, рабо́в Свои́х, и тьмы грехо́вныя,/ я́коже Свет ро́ждшая нам Невече́рний.

Песнь 5

Ирмо́с: *Просвети́вый сия́нием прише́ствия Твоего́, Христе́,/ и освети́вый Кресто́м Твои́м ми́ра концы́,/ сердца́ просвети́ све́том Твоего́ Богоразу́мия/ правосла́вно пою́щих Тя.*

Провозсия́вшему на Кресте́ нас ра́ди во́лею, блаже́нне, я́ко после́дова,/ со страстьми́ и похотьми́ распе́н себе́ ми́рови,/ тем, я́ко вне ми́ра быв, свет ми́ру был еси́.

Я́ко Богопросвеще́нный рачи́тель святы́х,/ во и́мя Госпо́дня ученика́ пречестен дом воздви́гл еси́,/ в не́мже тобо́ю Бог при́сно сла́вим есть.

Невестоводи́тель благоприя́тен бысть, о́тче:/ и́ноков ду́ши, я́ко неве́сты чи́сты, Бо́гови приведе́,/ с ни́миже о нас моли́ся непреста́нно.

Богоро́дичен: Поро́ждшая Свет, И́же от Отца́ пре́жде век возсия́вшаго,/ просвети́ ду́шу мою́, грехо́вным мра́ком омраче́нную,/ да при́сно сла́влю Твою́ бла́гость.

Ин

Ирмо́с: ***Бо́жиим све́том Твои́м, Бла́же,/ у́треню-ющих Ти ду́ши любо́вию озари́, молю́ся,/ Тя ве́дети, Сло́ве Бо́жий,/ и́стиннаго Бо́га,/ от мра́ка грехо́внаго взыва́юща.***

Стезю́ Небе́сную ше́ствовав,/ те́сным путе́м и прискорбным простра́нство Небе́сное дости́гл еси́,/ отону́дуже пресла́вными чудесы́ всех удивля́еши.

В блаже́нство бу́дущее взира́я,/ слеза́ми лани́ты свои́ омочи́в, свет безстра́стия был еси́,/ те́мже тя, блаже́нне, воспева́ем.

Богода́нная ти благода́ть просл у́та* всем сотвори́ тебе́,/ известву́я коне́ц достоприя́тия моли́тв твои́х,/ те́мже, о́тче, моли́ спасти́ пою́щих тя.

Богоро́дичен: Ма́ти Бо́жия Де́во, души́ мое́я лю́тую я́зву исцели́,/ серде́чную боле́знь утоли́ и ра́дости испо́лни,/ да при́сно сла́влю Тя, раб Твой, Богороди́тельнице.

Песнь 6

Ирмо́с: ***Обы́де нас после́дняя бе́здна,/ несть избавля́яй,/ вмени́хомся, я́ко о́вцы заколе́ния,/ спаси́ лю́ди Твоя́, Бо́же наш,/ Ты бо кре́пость немощству́ющих и исправле́ние.***

В бе́здну щедро́т Бо́жиих пове́рг себе́, Богому́дре,/ жите́йских молв пучи́ну препла́вая, духо́вными ве́тры обурева́ем,/ на он путь бу́дущаго ве́ка, блаже́нне, всели́лся еси́.

Боже́ственною укрепля́емь си́лою,/ вся кова́рства лука́ваго победи́л еси́,/ тем, я́ко окрила́тев умо́м,/ ду́хом на Не́бо возлете́л еси́, чу́дне.**

Благонра́вие твое́ душе́вное и незло́бивое мудрова́ние/ и́ноков ду́ши к Бо́гу приведе́,/ и́хже, я́ко оте́ц чадолюби́вый, посеща́ти не оста́ви.

Богоро́дичен: Глас Архи́ангелов вопие́м Ти, Влады́чице Богоро́дице:/ ра́дуйся, Две́ре Бо́жия непроходи́мая;/ ра́дуйся, Облаче, е́же Пра́вды Со́лнце нам возсия́.

---

* **просл у́та** — известна

** **окрила́тев умо́м** — окрылившись, воодушевившись

Ин

Ирмо́с: ***Жите́йское мо́ре, / воздвиза́емое зря напа́стей бу́рею, / к ти́хому приста́нищу Твоему́ прите́к, вопию́ Ти: / возведи́ от тли живо́т мой, Многоми́лостиве.***

Сла́ву, ю́же от челове́к, презре́в, Варлаа́ме, Бо́жию взыска́л еси́, / тем со А́нгелы пребыва́я, / ра́дости наслажда́ешися непреста́ющия.

Зако́ну Бо́жию поуча́яся, / тяготу́ и вар дневны́й поне́сл еси́, / тем ра́вну мзду прия́т от Бо́га, / и́же от нача́ла ве́ка до конца́ труди́вшихся.

Благода́рно вопие́т оби́тель твоя́, Богому́дре, / сожи́теля и совсе́льника тя име́я, / и, хва́лящися, созыва́ет всех на испове́дание чуде́с твои́х.

Богоро́дичен: Отча́яния бе́здна глубины́ грехо́вныя в пучи́ну а́да низведе́ ду́шу мою́, / от нея́же изми́, Влады́чице, / ру́ку ми по́мощи подаю́щи, / я́коже Петро́ви Бог и Сын Твой.

Конда́к, глас 8.

Подо́бен: Взбра́нной:

Я́ко звезда́ светоза́рная, / от Вели́каго Новагра́да прише́д, / в чужи́х, я́ко в за́падных стра́нах, за́йде, / от восто́к чуде́с, я́ко со́лнце, возсия́, / те́мже, и́же во тьме и се́ни сме́ртней, в неду́зех лежа́щии, / свет исцеле́ния от тебе́ прие́млюще, / с на́ми, ча́ды твои́ми, непреста́нно вопию́т ти: / ра́дуйся, Богому́дре Варлаа́ме, о́тче наш.

И́кос:

Христо́вых повеле́ний послу́шатель быв нело́жный, / непоро́чным житие́м твои́м святы́х А́нгел удиви́л еси́, / те́мже и мы, зря́ще прему́дрых твои́х трудо́в исправле́ния, ра́достне вопие́м ти: / ра́дуйся, чи́стый сосу́де Свята́го Ду́ха; / ра́дуйся, А́нгелов собесе́дниче и бесо́в прогони́телю; / ра́дуйся, сто́лпе пресве́тлый и свети́ло целому́дрия; / ра́дуйся, похвало́ оте́честву твоему́ и Вели́кому Новугра́ду; / ра́дуйся, я́ко моли́твами твои́ми сопроти́вныя побежда́ются; / ра́дуйся, ве́рным лю́дем похвало́ и утвержде́ние. / Те́мже моли́твами твои́ми сохрани́ ны от враг ненаве́тны, да зове́м ти: / ра́дуйся, Богому́дре Варлаа́ме, о́тче наш.

Песнь 7

Ирмо́с: ***Тебе́, у́мную, Богоро́дице, пещь,/ разсмотря́ем, ве́рнии,/ я́коже бо о́троки спасе́ три Превозноси́мый,/ мир обнови́, во чре́ве Твое́м всеце́л,/ хва́льный отце́в Бог и препросла́влен.***

Тебе́, Го́сподеви моли́тву творя́щу / и Пречи́стую Его́ Ма́терь со слеза́ми моля́щу,/ глас А́нгельский с Небе́с слы́шан быть,/ показу́ющ ти, блаже́нне, Бо́жие на ме́сте сем благоволе́ние.

В пощени́их непрекло́нное, во искуше́ниих неосла́бное,/ в терпе́ниих неотсту́пное име́л еси́ стяжа́ние,/ тем нетле́нными венцы́ от Бо́га венча́лся еси́.

Непреста́нно моли́, Варлаа́ме о́тче наш, о ста́де свое́м,/ его́же трудолю́бно собра́л еси́,/ и спаси́ и́же тя на моли́тву призыва́ющих и плоды́ принося́щих любо́вию.

Богоро́дичен: Ка́пля благоче́стная, Я́же от Тебе́ Ро́ждшаяся,/ мир освяти́, Богоро́дице Де́во,/ ка́плю ми ми́лости источи́,/ освяща́ющи ду́ши и помышле́ния земны́х.

Ин

Ирмо́с: ***Росода́тельну у́бо пещь/ соде́ла А́нгел/ преподо́бным отроко́м,/ халде́и же опаля́ющее/ веле́ние Бо́жие мучи́теля увеща́ вопи́ти:/ благослове́н еси́, Бо́же оте́ц на́ших.***

Творцу́ всех и Бо́гу благоуго́ден яви́ся,/ добродете́льми, я́ко крила́ми, на Не́бо возлете́/ и та́мо Трисо́лнечным Све́том просвеща́ешися, при́сно веселя́ся.

Преоби́дев тле́нная бога́тства, Небе́сная стяжа́л еси́,/ те́мже и́же ве́рою ко гро́бу твоему́ притека́ющим/ подае́ши ско́рое исцеле́ние.

И ниже́ жи́ти кроме́ Христа́ изво́лил еси́,/ но всю свою́ ду́шу в Того́ любо́вь простре́,/ у Него́же насле́дил еси́ жела́нное тебе́ блаже́нство.

Богоро́дичен: Рабы́ Твои́, Влады́ко,/ на моли́тву Чи́стую Ма́терь Твою́ предлага́ем,/ от вся́каго обстоя́ния лю́ди Твоя́ изба́ви, пою́щия:/ оте́ц на́ших Бо́же, благослове́н еси́.

Песнь 8

Ирмо́с: ***В пещи́ о́троцы Израи́левы,/ я́коже в горни́ле,/ добро́тою благоче́стия чисте́е зла́та блеща́хуся, глаго́люще:/ благослови́те, вся дела́ Го́спода, Го́спода/ и превозноси́те во вся ве́ки.***

В пещи́ искуше́ния, я́ко зла́то, искуси́вся, о́тче,/ чистоте́ храни́тель бысть,/ с не́ю же Бо́га узре́в, со А́нгелы ликовству́еши.

Со́весть твоя́, о́тче, зерца́ло бысть бу́дущих,/ тем, земны́х возгнуша́вся, на Небе́сная потща́лся еси́,/ и́хже получи́в, помина́й пою́щих тя.

Ни́щих ми́лованием и страннопри́ятием неоску́дным Авраа́му в ло́но дости́гл еси́,/ от Божественных же сокро́вищ исто́чник чуде́с, о́тче, излива́еши.

Богоро́дичен: Еди́на су́щи Блага́я,/ Преблаго́е Сло́во умоли́ приле́жно/ настоя́щаго гне́ва и паде́ния всем изба́витися, Богоро́дице Чи́стая, мо́лимся.

Ин

Ирмо́с: ***Из пла́мене преподо́бным ро́су источи́л еси́/ и пра́веднаго же́ртву водо́ю попали́л еси́:/ вся бо твори́ши, Христе́, то́кмо е́же хоте́ти./ Тя превозно́сим во вся ве́ки.***

От священнонача́льника Вели́кия Це́ркве я́ко благослове́н быв,/ обе́ты Бо́гови возда́л еси́,/ во ангелоле́пное подо́бие облече́ себе́, богоуго́дно пожи́ве,/ наста́вник быв и́ноком.

Виногра́да Христо́ва пресла́док грозд был еси́, Богому́дре,/ изгнете́н боле́зньми и труды́,/ сла́дость от свята́го твоего́ гро́ба источа́еши ве́рно чту́щим тя.

Сказа́ иногда́ настоя́телю оби́тели твоея́ не получи́ти ему́ Небе́снаго Ца́рствия,/ а́ще не сотвори́т ми́лости уби́гим,/ он же, сотвори́в тобо́ю повеле́нная,/ проще́ния получи́ о согреше́ниих его́.

Богоро́дичен: Храм Тя, Влады́чице, Бо́жий ви́дяще, вопие́м:/ виждь озлобле́ния на́ша/ и в хра́ме Твое́м руце́ нечи́стей, дви́жимей на мольбу́, пода́ждь по́мощь.

Песнь 9

Ирмо́с: ***О́браз чи́стаго рождества́ Твоего́/ огнепали́мая купина́ показа́ неопа́льная;/ и ны́не на нас напа́стей свире́пеющую угаси́ти, мо́лимся, пещь,/ да Тя, Богоро́дице,/ непреста́нно велича́ем.***

Ум свой поста́вил еси́ влады́ку, облада́ющa по́мыслы,/ тем, я́ко царя́ страсте́м, Христо́с венча́л тя есть нетле́нным дарова́нием,/ преселя́вшуся от земны́х на Небе́сная.

Блаже́нство нетле́нно прия́т,/ я́ко а́нгельское пожи́ве́ житие́, о земны́х небре́г,/ к Го́рним преста́вися, Варлаа́ме,/ предста́тель к Бо́гу бу́ди о нас, тя блажа́щих.

И́же твою́ па́мять усе́рдно творя́щим,/ настоя́щих бед, о́тче, изба́ви и бу́дущих изми́ мук,/ да тя, я́ко те́пла засту́пника, ублажа́ем при́сно.

Богоро́дичен: Спа́са Изба́вителя, Бо́га всех и Го́спода, ро́ждши,/ нам пло́тию прибли́жившагося,/ спаси́, Пречи́стая, призыва́ющих Тя от бед, Влады́чице.

Ин

Ирмо́с: ***Бо́га/ челове́ком невозмо́жно ви́дети,/ на Него́же не сме́ют чи́ни А́нгельстии взира́ти;/ Тобо́ю бо, Всечи́стая, яви́ся челове́ком/ Сло́во воплоще́нно,/ Его́же велича́юще,/ с Небе́сными во́и Тя ублажа́ем.***

Ни в ины́х да́льних стра́нах пребыва́ние,/ ни чужезе́мных озлобле́ния, устраши́ тебе́, о Богому́дре;/ на вся́ко показа́в потща́ние, блага́я о́на Небе́сная воспри́ял еси́.

От многопреле́стнаго жития́ сего́ к ве́чным оби́телем преста́вися,/ в за́поведех бо Госпо́дних день и нощь поуча́яся,/ ре́ки чуде́с и по сме́рти пролива́еши ве́рно, блаже́нне, чту́щим тя.

От гре́шнаго твоего́ раба́,/ от скве́рныя души́ приими́ сие́ моле́ние, Варлаа́ме о́тче,/ не возгнуша́йся, но отра́ду испроси́ нам в День Су́дный.

Богоро́дичен: Взыва́ем вси Тебе́, и́стинней Ма́тери Бо́жией:/ прогне́вавшия рабы́ изба́ви належа́щих зол и ве́чных мук,/ Еди́на Ты к Сы́ну Своему́ дерзнове́ние и́маши.

Свети́лен:

Све́том Христо́вым по всели́нней просия́в, я́ко со́лнце,/ чудесы́ весь мир просвеща́еши,/ тем, я́ко Христо́в во́ин непобеди́м,/ безпло́тных врагов ополче́ния до́блественне низложи́л еси́,/ на Небесе́х мзду прия́т трудо́в свои́х, Варлаа́ме о́тче наш,/ Христа́ моли́ спасти́ся душа́м пою́щих тя.

Сла́ва, и ны́не, Богоро́дичен:

Прему́дрость соста́вную, и Сло́во Присносу́щное,/ и Врача́ всем — Христа́ ро́ждши, Де́во,/ гное́ния и я́звы души́ мое́я исцели́ лю́тыя и многовре́дныя/ и се́рдца моего́ уста́ви стра́стныя помышле́ния.

На хвали́тех стихи́ры, глас 8.

Подо́бен: О, преслáвнаго чудесé:

О, преслáвных Твои́х чуде́с, Бо́же,/ и́миже ве́си прославля́ти святы́я Своя́,/ я́коже показа́ и сего́ уго́дника Своего́ Варлаа́ма,/ и́же не́когда сомня́щимся лю́дем о нем,/ о ме́ртвеннем телеси́,/ и сего́ нетле́нна яви́, я́ко жи́ва, за мно́го лет,/ его́же одари́ чуде́с зна́меньми,/ но сла́ва человеколю́бию Твоему́,/ творя́щему преслáвная и ди́вная.

О, преслáвнаго чудесé,/ блаже́нне Варлаа́ме,/ ты в ме́ртвеннем свое́м те́ле,/ святы́х А́нгел подража́в,/ кре́стным зна́мением безпло́тныя враги́ победи́л еси́./ Тем сосу́д Свято́му Ду́ху быть/ и со А́нгелы водворя́ешися,/ я́ко тех возлюби́л еси́, единонра́вне,/ помина́й нас, тя сла́вящих.

О, преслáвнаго чудесé,/ Варлаа́ме, преди́вный о́тче,/ я́коже пре́жде сме́рти,/ си́це и по преставле́нии,/ я́ко жив, предста́ настоя́телю оби́тели твое́я,/ претя́ ему́ не получи́ти Небе́снаго Ца́рствия,/ а́ще не отве́рзет убо́гим ми́лости./ Тем, ско́ро сотвори́в повеле́нная тобо́ю,/ получи́ от Бо́га ми́лость/ моли́твами твои́ми, свя́те.

Сла́ва, глас то́йже:

Мона́хов мно́жества,/ наста́вника тя почита́ем, о́тче наш Варлаа́ме,/ твое́ю бо стезе́ю вои́стинну пра́во ходи́ти позна́хом./ Блаже́н еси́, Христу́ рабо́тав/ и вра́жию обличи́л еси́ си́лу,/ А́нгелов

собесе́дниче, преподо́бных соприча́стниче и пра́ведных,/ с ни́миже моли́ся Го́сподеви/ поми́ловатися душа́м на́шим.

И ны́не, Богоро́дичен:

Влады́чице, приими́ моли́твы раб Твои́х/ и изба́ви нас/ от вся́кия ну́жды и печа́ли.

Славосло́вие вели́кое. Ектений и отпу́ст.

НА ЛИТУРГИ́И

Блаже́нны от кано́на, пе́сни 3-я и 6-я. Прокси́мен, глас 7: Честна́ пред Го́сподем/ смерть преподо́бных Его́. Стих: Что воздам Го́сподеви о всех, я́же воздаде́ ми? Апо́стол к Гала́том, зача́ло 213. Аллилу́ия, глас 6: Блаже́н муж, боя́йся Го́спода,/ в за́поведех Его́ восхо́щет зело́. Стих: Си́льно на земли́ бу́дет се́мя его́. Ева́нгелие от Луки́, зача́ло 24. Прича́стен: В па́мять ве́чную:

Преподобный Варлаам Важский, Шенкурский, в миру Василий Степанович Своеземцев, новгородский посадник, один из богатейших людей Великого Новгорода. Владел обширными землями на реке Ваге. В этих краях он построил несколько храмов и монастырь в честь святого апостола Иоанна Богослова. Василий принимал участие в защите русских поселений от набегов вогулов и остяков. Он был известен добротой, гостеприимством, щедрой помощью нуждавшимся, проповедью Христовой веры народам Севера Русского государства. Имя посадника Василия встречается в важнейших для истории Новгорода документах 1446—1456 годах. После 1456 года, оставив семью, он удалился в свой любимый Важский край и в основанном им еще в 1444 году монастыре принял монашеское пострижение с именем Варлаам. Здесь он вел строгую иноческую жизнь, смирением и послушанием ставя себя ниже всех. Блаженная кончина преподобного Варлаама последовала в 1462 году. Накануне преставления он завещал кормить в монастыре бедных и раздавать хлеб.

Нетленные мощи преподобного Варлаама обретены в 1552 году, во время весеннего половодья, когда разлившаяся вода подмыла часть горы, на которой находилось монастырское кладбище. После обретения мощи святого подвижника прославились многими чудесами. Празднование ему установлено в 1613 году. Сведения о жизни преподобного Варлаама хранились в монастыре в виде отдельных записей, на основании которых инок Антониева Сийского монастыря Иона в 1589 году написал его житие. В 1630 году составлен канон преподобному Варлааму.

В ТОЙЖЕ ДЕНЬ

Преподо́бнаго Паи́сия Хилендáрскаго

Тропа́рь, глас 4:

Кири́лла равноапо́стольнаго язы́к,/ защити́в, обнови́л еси́/ и Патриа́рха Евфи́мия благослове́ние Тро́йческое, преднача́в,/ испо́лнил еси́./

Твои́м бо трудо́м болга́ром/ па́ки вня́тным их язы́ком благоче́стие воспропове́дася,/ и тобо́ю пе́рвее нача́т Про́мысл Тро́йческий —/ де́ло освобожде́ния ро́да Болга́рскаго./ Сего́ ра́ди тя почита́ем,/ Паи́сие блаже́нне,/ и любо́вию соверша́ем честну́ю па́мять твою́.

Конда́к, глас 8.

Подобен: Взбранной:

В о брань вступи́л еси́ не ору́жием,/ но кни́жицею ма́лою, блаже́нне,/ ника́коже устраши́вся си́лы врагов́,/ но, заже́г свети́льник посреде́ сме́ртныя тьмы,/ победи́л еси́ в коне́ц за лю́ди твоя́./ Сего́ ра́ди вопие́м ти:/ ра́дуйся, Паи́сие о́тче,/ денни́це све́тлая болга́рскаго но́ваго дне.

Преподобный Паисий Хилендарский родился в 1722 году в Банско в благочестивой семье. Один брат преподобного — Лаврентий был игуменом Хилендарского монастыря, другой был известен, как щедрый благотворитель православных храмов и монастырей, а сам преподобный Паисий проходил послушание в Рыльском монастыре. В 1745 году, в возрасте 23 лет, святой Паисий перешел к брату в Хилендарскую обитель на Афоне, где принял монашеский постриг. На Святой Горе подвижник возрастал духовно, глубоко изучил Священное Писание и был удостоен священного сана. В 1762 году преподобный Паисий написал «Историю славяноболгарскую» — книгу, укрепившую христианскую веру и пробудившую национальное самосознание порабощенного болгарского народа. Среди тьмы иноземного гнета преподобный снова возжег светильник Православия, зажженный некогда святыми равноапостольными Кириллом и Мефодием (память 11 мая). Время и место блаженной кончины преподобного до сих пор неизвестны. 26 июня 1962 года Священный Синод Болгарской Православной Церкви под председательством Святейшего Патриарха Кирилла и при участии всех Высокопреосвященных митрополитов, воздавая должное заслугам святого Паисия перед Церковью и родиной, постановил чтить Паисия Хилендарского и Болгарского в лике преподобных и определил совершать празднование памяти его 19 июня, «когда, по всеправославному месяцеслову, празднуется память преподобного Паисия Великого». Имя святого Паисия носит государственный университет в Пловдиве и многие институты и школы в других городах и селах Болгарии, что свидетельствует о глубоком почитании подвижника болгарским народом и Православной Церковью.

МЕ́СЯЦА ИЮ́НЯ В 20-Й ДЕНЬ

Свята́го священному́ченика Мефо́дия, епи́скопа Пата́рскаго, и́же Ориге́нову е́ресь попали́

Стихи́ры, глас 4.

Подо́бен: Дал еси́ зна́мение:

Чудо́жество па́мять твоя́ нам спаси́тельное нося́щи,/ святи́телю Мефо́дие, све́тло прии́де./ Те́мже в ней тя песносло́вим,/ пропове́дающе твоя́ све́тлыя по́двиги и боре́ния,/ и́миже многокова́рственнаго и лука́ваго пребра́л еси́/ и побе́ды вене́ц испле́л еси, ра́дуяся.

Словесы́ просвети́л еси́ церко́вное исполне́ние,/ Богоявле́нне Мефо́дие,/ страда́ний же све́тлостию/ многобо́жия отгна́л еси́ мрак/ и преше́л еси́ к Све́ту, священному́чениче,/ ны́не невече́рнему./ Те́мже твое́ всепра́зднственное и светоно́сное/ торжество́ пра́зднуем днесь,/ благоче́стием осия́еми.

Кровьми́ обагри́л еси́ свяще́нную оде́жду твою́,/ Богоно́се Мефо́дие,/ с не́юже во свята́я святы́х, блаже́нне,/ вмести́лся еси́, ра́дуяся,/ и зри́ши све́тло Тро́йческую Боже́ственную све́тлость,/ научáяся ясне́йше су́щим па́че ума́ и смы́сла/ и обожа́яся изря́дне, святи́телю пребога́те.

И́ны стихи́ры Богоро́дицы. Подо́бен то́йже:

Ра́дуйся, солнцезра́чная луче́,/ Со́лнца незаходи́маго престо́ле,/ Я́же Со́лнце возсия́вши недоуме́нное./ Ра́дуйся, у́ме, облиста́яй Боже́ственными сия́ньми,/ заре́ мо́лнийная, освети́вшая земли́ концы́,/ и́стинное зла́та блиста́ние,/ Вседо́брая и

Пренепоро́чная,/ Свет невече́рний ве́рным облиста́вши.

Скве́рну отмы́й стра́стнаго се́рдца моего́,/ Богоро́дице Всепе́тая,/ и вся я́звы и гное́ния сего́,/ я́же от греха́, очи́сти, Чи́стая,/ и ума́ моего́ уста́ви непостоя́нное,/ я́ко да си́лу Твою́ и вели́кое заступле́ние/ велича́ю, окая́нный и непотре́бный раб Твой.

Не́мощь и разслабле́ние,/ Де́во Ма́ти Всенепоро́чная,/ души́ моея́ преложи́ в кре́пость и си́лу,/ стра́хом и любо́вию твори́ти же/ и де́яти оправда́ния Христо́ва,/ я́ко да избе́гну огня́ нестерпи́маго/ и насле́дие Небе́сное/ и жизнь непреходи́мую Тобо́ю восприиму́, веселя́ся всегда́.

Сла́ва, и ны́не, глас и подо́бен то́йже:

Бесо́вскими преклоне́на прило́гми/ и в ров поги́бели ввержена,/ ущедри, Влады́чице,/ и утверди́ мя на ка́мени добродете́лей,/ и, наве́ты вра́жия разо́рши,/ сподо́би мя твори́ти повеле́ния Твоего́ Сы́на и Бо́га на́шего,/ я́ко да улучу́ оставле́ние в День суда́.

Крестобогоро́дичен. Подо́бен то́йже:

Распина́ема Христа́ Человеколю́бца ви́дящи Пречи́стая/ и ре́бра ископава́ема копие́м,/ пла́чущи, вопия́ше:/ что́ сие́, Сы́не Мой?/ Что́ Ти безблагода́тнии лю́дие возда́ша,/ за я́же сотвори́л еси́ до́брая им,/ и тщи́шися безча́дствовати Мя, Вселюбе́знейший?/ Удивля́юся, Благоутро́бне, Твоему́ во́льному распя́тию.

Тропа́рь, глас 1:

Кровь твоя́, му́дре, та́йно вопие́т от земли́,/ я́коже А́велева к Бо́гу,/ Богому́дре свяще́телю Мефо́дие,/ я́сно пропове́давый Бо́жие вочелове́чение./ Те́мже и посрами́л еси́ Ориге́нову лесть,/ и преста́вился еси́ в Небе́сный черто́г./ Моли́ Христа́ Бо́га,/ да спасе́т ду́ши на́ша.

Кано́н, твoréние Феофа́ново, глас 7.

Песнь 1

Ирмо́с: ***Ма́нием Твои́м на земны́й о́браз преложи́ся/ пре́жде удоборазлива́емое водно́е естество́, Го́споди./ Те́мже немо́кренно пешеше́ствовав, Изра́иль/ пое́т Тебе́ песнь побе́дную.***

Стези́ ско́рыя, к Бо́гу мя нося́щия,/ показу́я прехо́д, священнотаи́нниче, научи́,/ я́ко да безконе́чную улучу́ жизнь моли́твами твои́ми, сла́вне.

Облиста́л еси́ светоно́сно во Христо́ве Це́ркви,/ сугу́быми сия́я, священноявле́нне, благода́тьми./ Те́мже сугу́быми тя венцы́ священноле́пно Христо́с венча́.

Венце́м муче́ния, свяще́нства же ма́стию, блаже́нне,/ украша́емь, обои́ми просия́л еси́./ Те́мже и́стинное и богови́дное насле́дие получи́л еси́.

Я́ко непоро́чна же́ртва, и свяще́нна Влады́це,/ и жива́, и одушевле́нна священноде́йствовася, славне,/ те́мже же́ртвеннику Небе́сному прия́т был еси́, Мефо́дие.

Богоро́дичен: Избави́теля челове́ческаго ро́да, и Свободи́теля,/ и Спа́са Христа́ нам родила́ еси́, Де́во Ма́ти Чи́стая./ Те́мже, я́ве Тя ве́дуще Ходата́ицу живота́ ве́чнаго, сла́вим.

Песнь 3

Ирмо́с: ***В нача́ле небеса́/ всеси́льным Сло́вом Твои́м утвержде́й, Го́споди Спа́се,/ и Вседе́тельным и Бо́жиим Ду́хом всю си́лу их,/ на недви́жимем мя ка́мени испове́дания Твоего́ утверди́.***

Распала́ющуся ви́дев Ориге́нову пре́лесть,/ я́ко сый изря́ден па́стырь,/ Боже́ственным огне́м ско́ро попали́л еси́ всю о́наго мглу,/ блиста́ющую лучу́ вжег прему́дрости твоея́, Богоприя́тне.

Де́вство честно́е и чистоты́ добро́ту иску́сом, сла́вне, навы́к,/ прему́дростию твое́ю и слове́с благода́тию/ всех сих добро́ту показу́еши, Богому́дре, и ве́чнующую све́тлость.

Твои́х слове́с мо́лния, и ра́зума труба́, и уче́ний благонаро́читое вещание/ во всю зе́млю изы́де, преподо́бне,/ вся зову́щи ве́рныя к прича́стию, преблаже́нне, Небе́сных наслажде́ний.

Крепча́йшею пи́щею духо́вных напое́ний насы́щшиися, прему́дре, твои́х/ и́стинною пи́щею

о́ною наслажда́ются, пребыва́ющею,/ приснотеку́щею не мимохо́дно и расту́щею прича́стником.

Богоро́дичен: С Боже́ственным Гаврии́лом, благослове́нная Де́во,/ Тебе́, ра́дуйся, зове́м при́сно:/ ра́дости бо нам вина́ была́ еси́ и весе́лия и́стиннаго,/ Избави́теля и Спа́са всех пло́тию ро́ждши.

Седа́лен, глас 4.

Подо́бен: Вознесы́йся:

Же́ртвенник краси́н се́рдце твое́ сотвори́л еси́,/ безкро́вны, священноде́йственне, принося́ же́ртвы Бо́гу,/ пострада́в же кре́пко и поже́рся,/ принесе́лся еси́ же́ртва, Мефо́дие, нас ра́ди поже́ршемуся./ Его́же приле́жно моли́ при́сно вся спасти́, любо́вию пою́щия тя.

Сла́ва, и ны́не, Богоро́дичен:

Нечи́стых помысло́в мои́х мно́жество/ и безме́стных мы́слей обурева́ния кто́ изрещи́ мо́жет, Всенепоро́чная?/ Настоя́ния же безпло́тных враг мои́х кто́ испове́сть и сих зло́бу?/ Но Твое́ю мольбо́ю, Блага́я, сих мне всех избавле́ние да́руй.

Крестобогоро́дичен:

И́же от Безнача́льнаго Отца́ рожде́ннаго напосле́док Тя пло́тию ро́ждшая/ на Кресте́ ви́сяща зря́щи, Христе́,—/ увы́ Мне, любе́знейший Иису́се,— вопия́ше:/ ка́ко сла́вимый я́ко Бог от А́нгел,/ от беззако́нных ны́не челове́к, Сы́не, хотя́ распина́ешися?/ Пою́ Тя, Долготерпели́ве.

Песнь 4

Ирмо́с: ***О́тча не́дра не оста́вль/ и соше́д на зе́млю, Христе́ Бо́же,/ та́йну услы́шах смотре́ния Твоего́/ и просла́вих Тя, еди́не Человеколю́бче.***

К добродете́лей высоте́, му́ченически сконча́вся, восте́кл еси́,/ великодаро́вное воздая́ние священноде́йствия твоего́ прие́м, преблаже́нне.

Престо́л име́я святи́тельский, свяще́нную же жизнь стяжа́в,/ правосла́вную пропове́дал еси́ ве́ру, всече́стне,/ и научи́л еси́ твое́ ста́до.

Сла́дость душеполе́зная твои́х учени́й, я́ко исто́чник, происхо́дит,/ прича́стники весели́я и услажда́я душе́вная на́ша чу́вства.

Богоро́дичен: Оте́ческих недр не отсту́пль и от Де́вы воплю́щся, Христе́ Бо́же,/ сохрани́ ста́до Твое́,/ строе́ния Твоего́ покланя́ющееся Боже́ственным образо́м.

Песнь 5

Ирмо́с: *Го́споди Бо́же мой,/ от но́щи у́треневав, Тебе́ молю́ся:/ пода́ждь ми оставле́ние прегреше́ний мои́х/ и к све́ту Твои́х повеле́ний/ пу́ти моя́ напра́ви, молю́ся.*

Ме́ртвостию живоно́сною обле́клся еси́, о́тче, пре́жде сконча́ния твоего́/ и, мечем усе́чен муче́ния твоего́,/ к жи́зни многосугу́бней преста́вился еси́, сла́вне, лу́чшей.

Таи́нниче неизрече́нных и о́бщниче Вы́шняго ликостоя́ния,/ любо́вию чту́щия тя спаси́, пресла́вне,/ искуше́ний лю́тых наи́тия разоря́я моли́твами твои́ми.

Име́я ко Влады́це дерзнове́ние, о́тче,/ Его́же и стра́сти усе́рдно поревнова́л еси́ по́двиги твои́ми,/ ве́рным Боже́ственный мир и тишину́ испроси́, прему́дре.

Пе́рвее священноде́йствовал еси́ А́гнца Бо́жия, грехи́ ми́ра взе́млющаго,/ последи́ же, закала́емь, слове́сна и жива́ же́ртва Сему́ принесся еси́, о́тче Мефо́дие.

Богоро́дичен: Чи́стая Богоро́дице, мою́ ду́шу омраче́нную,/ прия́телище су́щи неразори́маго Све́та и храм Боже́ственныя зари́,/ све́том Твои́м просвети́, молю́ся.

Песнь 6

Ирмо́с: *Пла́вающаго в молве́ жите́йских попече́ний,/ с кораблем потопля́ема грехи́/ и душетле́нному зве́рю приметаема,/ я́ко Ио́на, Христе́, вопию́ Ти:/ из смертоно́сныя глубины́ возведи́ мя.*

Дрема́ния ве́ждам и очи́ма твои́ма сна, преблаже́нне, не дал еси́,/ до́ндеже всех страсте́й себе́ свободи́л еси́,/ и вмести́телен храм соде́лал еси́ зарелу́чней мо́лнии Ду́ха.

Весь Боже́ственному и Богови́дному сия́нию, Богому́дре, соединя́ся,/ Боже́ственнаго свяще́нства пра́вило был еси́/ и к Бо́гу хода́тай яви́лся еси́ всей Це́ркви ве́рных, Мефо́дие.

К **свéтлому житию́ свéтлостное совокýплься сýщих открове́ние, Богоглаго́ливе,/ свéтлаго свети́льника ми́ру тя показа́,/ ерети́ческое глумле́ние и безбо́жия тьму отгоня́ща.**

Богоро́дичен: Цари́цу всех бы́вших Тя ве́дяще,/ Бо́га бо родила́ еси́, Богома́ти, от не сýщих вся сотво́ршаго,/ ра́достное песнослóвие со А́нгелом Гаврии́лом Тебе́ зове́м.

Конда́к, глас 4.

Подóбен: Вознесы́йся:

Священнотаи́нник Святы́я Тро́ицы,/ и я́же па́че ума́ повеле́ний Божéственных проповéдник,/ и правосла́вным утвержде́ние был еси́, Мефо́дие,/ злосла́вныя обличи́л еси́ смы́слы,/ правове́рия ра́ди кро́вию твое́ю священному́ченик я́влься,/ и, Христу́ со А́нгелы предстоя́,/ моли́ спасти́ся нам.

Песнь 7

Ирмóс: *В пещь óгненную ввéржени, преподóбнии óтроцы/ огнь в рóсу преложи́ша,/ воспева́нием си́це вопию́ще:/ благослове́н еси́, Гóсподи Бóже оте́ц на́ших.*

Освяще́н, Богому́дре, и му́чеников и́стины свéтло сия́я кро́вию,/ с ни́ми Влады́це пое́ши непреста́нно:/ благослове́н еси́, Гóсподи Бóже оте́ц на́ших.

Утвержде́н ве́рою, и́дольский угаси́л еси́ пла́мень/ то́ки святы́х крове́й твои́х, му́чениче, си́це взыва́я:/ благослове́н еси́, Гóсподи Бóже оте́ц на́ших.

Науче́н Божéственным виде́нием превы́шним, ум прему́дро уясни́л еси́,/ с ве́рно пою́щими, о́тче, взыва́я:/ благослове́н еси́, Гóсподи Бóже оте́ц на́ших.

Богоро́дичен: Песнослóвием сла́вит Твое́ Рождество́ вся тварь,/ Бо́га, Де́во, ве́дящи, и, че́стно покланя́ющися, Тому́ зове́т:/ благослове́н еси́, Гóсподи Бóже оте́ц на́ших.

Песнь 8

Ирмóс: *Еди́наго Безнача́льнаго Царя́ Сла́вы,/ Его́же благослови́т Небéсныя си́лы/ и трепе́щут*

чи́ни А́нгельстии,/ по́йте, свяще́нницы,/ лю́дие, превозноси́те Его́ во ве́ки.

Тя, Неви́димаго, я́ко ви́де,/ терпя́ше мучи́телей ра́ны Богому́дрый и венце́м увязе́ся, поя́:/ по́йте, свяще́нницы, лю́дие, превозноси́те Его́ во ве́ки.

Непрее́млемое Христо́во Ца́рство све́тло жела́я, святи́телю,/ сие́ тебе́ исходата́йствовавшу пра́вою стезе́ю, зовы́й Христу́:/ лю́дие, превозноси́те Его́ во ве́ки.

Многосугу́бну Христо́с тебе́ подаде́ твои́м труд до́м мзду, Богоно́се,/ мысль преходя́щую вся́ку,/ пою́щу благоче́стно Того́ Ца́рство во вся ве́ки.

Уче́ний пучи́ну, и скрижа́ль наказа́ний,/ и зре́ния высо́каго сокро́вище тя зна́ем, и чувств прест о́л,/ пою́ще благоче́стно Христа́ Царя́ во вся ве́ки.

Богоро́дичен: Ра́бски, Пречи́стая, Тебе́ прихожду́ ве́рою, заче́ншая всех Влады́ку:/ ны́не спаси́ мя гоне́ния и бед,/ пою́ща благоче́стно Бо́га, воплощ е́ннаго из Тебе́, Богороди́тельнице.

Песнь 9

Ирмо́с: Ма́ти Бо́жия и Де́ва,/ ро́ждшая и де́вствующая па́ки,/ не естества́ де́ло, но Бо́жия снизхожде́ния,/ тем, я́ко Еди́ну, Бо́жиих чуде́с сподо́бльшуюся,/ Тя при́сно велича́ем.

Всегда́ Христа́ моли́, Богоблаже́нне о́тче,/ ересе́й уста́вити е́же на ны кова́рства и ны́нешний мрак от среды́ отжени́,/ я́ко бо святи́тель си́лен моли́твенник был еси́.

От земли́ к Небе́сней жи́зни преста́вился еси́,/ служе́ния твоего́ по́честь прие́м и страда́ния,/ иде́же жи́зни нетле́нныя прича́стник быв,/ ве́чно бы́ти со Христо́м сподо́бился еси́.

Дре́ва жи́зненнаго плод объя́л еси́, безсме́ртныя, преблаже́нне, жи́зни,/ челове́ком Первонача́льника приобре́т,/ Его́же ра́дости наслажда́яся бога́тно, о пою́щих тя ве́рою моли́ся.

Весь ум простира́я, преподо́бне, бла́гостию жития́,/ Христо́ва зре́ния и кра́снаго весе́лия сподо́бился еси́,/ я́ко священному́ченик и сказа́тель благоче́стия и побо́рник.

Богоро́дичен: Зако́на но́ваго ковче́г нарица́ем Тя и Богоначерта́нную скрижа́ль,/ в не́йже Сло́во написа́ся Бо́жие, Челове́к быв,/ за е́же спасти́ мир от ле́сти, обра́дованная Богоро́дице Всепе́тая.

Священномученик Мефодий, епископ Патарский (Ликийская область в Малой Азии), отличался подлинным иноческим смирением. Тихо и кротко он поучал свою паству, но вместе с тем твердо отстаивал чистоту Православия и энергично боролся с ересями, особенно с получившей широкое распространение ересью оригенистов. После него осталось богатое литературное наследие: сочинения в защиту христианства против язычества, изложение православных догматов против ереси Оригена, нравственные поучения, толкования Священного Писания.

Святитель Мефодий был схвачен язычниками, с твердостью исповедал перед ними веру во Христа Спасителя и в 312 году был приговорен к смерти через усекновение главы. Память его совершается 20 июня.

В ТОЙЖЕ ДЕНЬ

Свята́го благове́рнаго кня́зя Гле́ба, Влади́мирскаго чудотво́рца

НА МА́ЛОЙ ВЕЧЕ́РНИ

На Го́споди, воззва́х: стихи́ры на 4, глас 4.

Подо́бен: Дал еси́ зна́мение:

От благочести́ваго ко́рене прозя́бл еси́ отра́сль благове́рия,/ благове́рный кня́же Гле́бе,/ измла́да бо крест Христо́в,/ я́ко ору́жие, на ра́мо твое́ прия́л еси́,/ ве́ру, я́ко щит, наде́жду, я́ко броню́,/ кро́тость и незло́бие, я́ко шлем,/ во е́же победи́ти враги́/ и бесо́вския ополче́ния и тех прило́ги,/ сего́ ра́ди, лику́я ны́не со А́нгелы,/ непреста́нно моли́ о душа́х на́ших.

Я́ко звезда́ пресве́тлая,/ просвеща́ющая ду́ши ве́рных чуде́сными сия́нии,/ уго́дниче Госпо́день, благове́рный кня́же Гле́бе,/ мрак страсте́й и боле́зней на́ших отгоня́еши,/ здра́вие же всем да́руеши,/ многоцеле́бныя твоя́ мо́щи почита́ющим,/ моли́твенниче о душа́х на́ших.

Пра́веден и незло́бив,/ и́стинен же и ве́рен/, уклоня́яся от вся́кия злы́я ве́щи,/ показа́лся еси́, кня́же Гле́бе,/ просвещен добродете́льми и благо-

чéстием сия́я,/ тем тя ублажа́ем/ и свято́е твое́ и честно́е преставле́ние/ днесь пра́зднуем, ра́дующеся, Богому́дре.

Сла́ва, глас 5:

Прииди́те, лю́дие сла́внаго гра́да Влади́мира/ и всея́ Росси́йския земли́,/ блаже́ннаго кня́зя Гле́ба торже́ственно просла́вим/ и све́тло тому́ пра́зднуем, духо́вне ликовству́юще,/ созыва́ет бо нас торжествова́ти день преставле́ния своего́,/ в о́ньже возше́д от земли́ к Небе́сным,/ предстои́т Престо́лу Христо́ву/ и мо́лит дарова́ти нам мир и ве́лию ми́лость.

И ны́не, Богоро́дичен:

Блажи́м Тя, Богоро́дице Де́во,/ и сла́вим Тя, ве́рнии, по до́лгу,/ град непоколеби́мый, сте́ну необори́мую,/ тве́рдую Предста́тельницу/ и прибе́жище душ на́ших.

На стихо́вне стихи́ры, глас 2:

Сла́ву ми́ра сего́/ и вся кра́сная нивочто́же вмени́вый,/ блаже́нне кня́же Гле́бе,/ сла́вы Небе́сныя причáстника мя покажи́/ моли́твами твои́ми.

Стих: Возвесели́тся пра́ведник о Го́споде/ и упова́ет на Него́.

Криле́ голуби́не/ от Бо́га прие́м,/ блаже́нне кня́же Гле́бе,/ возлете́л еси́ ду́хом/ в оби́тели Небе́сныя.

Стих: Блаже́н муж, боя́йся Го́спода,/ в за́поведех Его́ восхо́щет зело́.

Предвари́, ра́бе Бо́жий,/ пре́жде да́же не погло́ти́т мя до конца́ всегуби́тель,/ и избáви вскóре ду́шу мою́/ от лю́тых страсте́й,/ и мир вожделе́нный пода́ждь ми.

Сла́ва, глас то́йже:

Христолюби́вый гра́де Влади́мире,/ в Бо́зе лику́й, веселя́ся,/ я́ко многоце́нное сокро́вище,/ содержа́й в себе́ мо́щи/ свята́го кня́зя Гле́ба просла́вна́го.

И ны́не, Богоро́дичен:

Вы́шнии Тя ли́цы,/ Богоро́дице Де́во,/ пою́т с ни́жними,/ сла́вяще непреста́нно/ рождество́ Твое́ пречи́стое.

Тропа́рь пи́сан на вели́цей вече́рни.

Сла́ва, и ны́не, Богоро́дичен.

НА ВЕЛИ́ЦЕЙ ВЕЧЕ́РНИ

Блаже́н муж: 1-й антифо́н. На Го́споди, воззва́х: стихи́ры на 8, глас 4:

От благочести́ваго корене/ о́трасль благове́рия прозя́бл еси́/ и восте́кл еси́ на па́жить зако́на живоно́снаго,/ благоче́стием же просия́л еси́,/ блаже́нне Богому́дре кня́же Гле́бе,/ и тем Благода́телю всех Бо́гу благоугоди́л еси́.

Пожи́л еси́ во гра́де Влади́мире,/ Богому́дре кня́же Гле́бе,/ и, ду́шу твою́ очи́стив; я́ко зла́то в горни́ле,/ Влады́це Христу́ пре́дал еси́ ю,/ честно́е же те́ло твое́ положи́ся во хра́ме Богома́тере,/ Ю́же, свя́те, моли́/ сохрани́ти град твой Влади́мир/ и вся гра́ды страны́ Росси́йския непоколеби́мы.

В чу́днем хра́ме Пресвяты́я Богоро́дицы,/ иде́же лежи́т ны́не/ дивным нетле́нием просла́вленное/ те́ло твое́, всеблаже́нне,/ исцеле́ния пода́ются всем челове́ком,/ с ве́рою притека́ющим к свяще́нной ра́це твое́й,/ Богому́дре кня́же Гле́бе,/ те́мже и мы мо́лим тя:/ моли́ спасти́ся душа́м на́шим.

Измла́да возлюби́в храни́ти Госпо́дни за́поведи,/ просия́л еси́ пресла́вно Боже́ственными доброде́тельми,/ те́лом положи́вся во хра́ме Богома́тере,/ ду́хом лику́еши в Небе́сных черто́зех со А́нгелы,/ с ни́миже моли́ся Христу́ Бо́гу,/ Гле́бе Богому́дре и всеблаже́нне,/ о творя́щих честну́ю па́мять твою́.

И́ны стихи́ры, глас 2.

Подо́бен: Ки́ими похва́льными:

Ки́ими духо́вными похвала́ми/ восхва́лим кня́зя Гле́ба пресла́внаго?/ В настоя́щее сие́ торжество́/ ве́рою и любо́вию воспои́м ему́:/ ра́дуйся, ве́рным лю́дем ско́рый помо́щниче,/ и страны́ Влади́мирския украше́ние,/ и земли́ Росси́йския те́плый

заступ́ниче,/ его́же венцы́ венча́ет Христо́с Бог наш,/ име́яй ве́лию ми́лость.

Ки́ими похва́льными пе́сньми/ ны́не соста́вим лико́вание?/ В честне́м пра́зднице твое́я па́мяти,/ блаже́нне кня́же Гле́бе,/ духо́вне пра́зднующе, мо́лимся:/ моли́ побе́ды на враги́ дарова́ти стране́ на́шей,/ тебе́ бо те́пла заступ́ника и моли́твенника ко Спа́су стяжа́хом,/ подаю́щему ми́рови ве́лию ми́лость.

Ки́ими похвала́ми досто́йно/ просла́вим блаже́нного кня́зя Гле́ба?/ Ве́лию бо благода́ть от Христа́ прия́л есть,/ и всем подае́т неоскудная исцеле́ния,/ и мо́лится ко Го́споду,/ во е́же спасти́ся нам,/ того́ па́мять ве́рою почита́ющим,/ его́же чудесы́ просла́ви Хри́стос Бог наш,/ име́яй ве́лию ми́лость.

Сла́ва, глас 4:

Прииди́те, лю́дие сла́внаго гра́да Влади́мира/ и всея́ Росси́йския земли́,/ на́шего заступ́ника хвала́ми и пе́сньми ублажи́м:/ ми́лостынею бо, и посто́м, и до́брыми де́лы Бо́гу угоди́/ и, ду́шу свою́ Ему́ преда́в,/ нам честны́я своя́ мо́щи оста́ви,/ точа́щия неоскудно исцеле́ния/ всем, приходя́щим к нему́ с ве́рою./ И мы приле́жно мо́лимся:/ о всеблаже́нне кня́же Гле́бе,/ моли́ся Свяще́й Тро́ице о душа́х на́ших.

И ны́не, Богоро́дичен.

Вход. Проки́мен дне, и чте́ния 3 преподо́бническая *(зри страницы 434—435).*

На литии́ стихи́ры, глас 1:

Наста́ днесь всечестна́я па́мять/ благове́рнаго кня́зя Гле́ба,/ на́шего заступ́ника и помо́щника в ско́рбех,/ и боля́щим врача́ предо́бра,/ и во бране́х посо́бника непобори́ма,/ его́же досто́йно да ублажи́м/ и све́тло па́мять его́ да торжеству́ем,/ мо́лится бо Го́сподеви спасти́ся душа́м на́шим.

Житие́ твое́ по Бо́зе пожи́в,/ блаже́нне кня́же Гле́бе,/ в моли́тве и посте́ пребыва́л еси́,/ вдови́цы и оби́димыя, заступа́я, ми́ловал еси́./ Те́мже моли́ся Спа́су всех/ за град твой Влади́мир и за страну́

Росси́йскую / и нам испроси́ от Го́спода ми́лость в День су́дный.

Глас 3: От земли́ Воззва́вый тя в ю́ности к Небе́сным селе́нием, / соблюда́ет и по сме́рти невреди́мо те́ло твое́, / свя́те кня́же Гле́бе, / ты бо в целому́дрии и чистоте́, блаже́нне, жи́тельствовал еси́, / не оскверни́в пло́ти твоея́. / Те́мже со дерзнове́нием моли́ / спасти́ся душа́м на́шим.

Сла́ва, глас 4:

Благоче́стия столпа́ непоколеби́ма, / пра́веднаго кня́зя Гле́ба / хвала́ми и пе́сньми духо́вными возвели́чим / и согла́сно ему́ возопии́м: / о всеблаже́нне и Богому́дре кня́же Гле́бе, / я́ко име́яй дерзнове́ние ко Свято́й Тро́ице, / моли́ побе́ды дарова́ти стране́ на́шей / и от наше́ствия супоста́т / град твой Влади́мир / и вся гра́ды страны́ Росси́йския сохрани́ти / и спасти́ ду́ши на́ша.

И ны́не, Богоро́дичен:

При́зри на моле́ния Твои́х раб, Всенепоро́чная, / утоля́ющи лю́тая на ны воста́ния, / вся́кия ско́рби нас изменя́ющи: / Тя бо Еди́ну тве́рдое и изве́стное утвержде́ние и́мамы / и Твое́ предста́тельство стяжа́хом, / да не постыди́мся, Влады́чице, Тя призыва́ющии, / потщи́ся на умоле́ние Тебе́ ве́рно вопию́щих: / ра́дуйся, Влады́чице, всех по́моще, / ра́досте, и покро́ве, / и спасе́ние душ на́ших.

На стихо́вне стихи́ры, глас 2.

Подо́бен: До́ме Евфра́фов:

В Росси́йстей земли́, / я́коже со́лнце, / возсия́л еси́ чистото́ю твое́ю, / всех возвеселя́я сердца́ и помышле́ния / чудесы́ твои́ми, преслáвне.

Стих: Возвесели́тся пра́ведник о Го́споде / и упова́ет на Него́.

Росси́йская племена́ вся, / духо́вне ликовству́йте, / пе́сньми ублажа́юще / кня́зя Гле́ба / преслáвнаго.

Стих: Блаже́н муж, боя́йся Го́спода, / в за́поведех Его́ восхо́щет зело́.

Пе́ния похва́льная,/ я́ко за благодея́ния/ твоя́ благодаре́ния,/ от нас приими́,/ кня́же Гле́бе преслáвне.

Слáва, глас 6:

Христолюби́вых люде́й Росси́йских ты вели́кий ходáтай/ и во бранéх посóбник еси́./ Тéмже мы, я́ко жи́ву ти сýщу, глаго́лем:/ преблаже́нне кня́же Гле́бе,/ непрестáнно моли́ся,/ е́же избáвитися странé Росси́йстей от нахожде́ния вра́жия/ и христолюби́вым лю́дем от вся́каго зла/ и спасти́ся душáм нáшим.

И ны́не, Богоро́дичен.

На благослове́нии хле́бов тропáрь святáго, двáжды, и Богоро́дице Де́во: еди́ножды.

Тропáрь святáго, глас 4:

Днесь све́тло красýется слáвнейший град Влади́мир,/ име́я в себе́ пребогáтое сокро́вище —/ чудоточáщия честны́я мóщи благове́рнаго кня́зя Гле́ба,/ и́миже украшáяся и хваля́ся,/ вселе́нную всю созывáет к весе́лию/ и велегласно вопие́т:/ о Влады́ко Христе́,/ даровáвый таковýю благодáть угóднику Твоемý,/ его́ моли́твами поми́луй нас.

НА У́ТРЕНИ

На Бог Госпóдь: тропáрь святáго, двáжды. Слáва, и ны́не, Богоро́дичен.

По 1-м стихосло́вии седáлен, глас 1:

Прáзднует днесь вся Цéрковь Росси́йская/ преставле́ние благове́рнаго кня́зя Гле́ба, угóдника Христóва,/ того́ приле́жно моля́щи исцели́ти недýги и боле́зни нáша/ и вся́ких искуше́ний избáвити ве́рою восхваля́ющих его́.

Слáва, и ны́не, Богоро́дичен:

Чýдо чуде́с, Благодáтная, в Тебе́ зря́ще, тварь рáдуется:/ зачалá бо еси́ безсéменно и родилá неизрече́нно,/ Его́же чиноначáлия Áнгелов ви́дети не мóгут,/ Того́ мóли о душáх нáших.

По 2-м стихосло́вии седа́лен, глас 5:

Тве́рдаго адама́нта и столпа́, непоколеби́ма вра́жиими прило́ги, / благове́рнаго кня́зя Гле́ба пе́снь-ми почти́м, / и́же, нивочто́же вмени́в вся кра́сная мира сего, / кро́тостию и смире́нием посрами́ проти́внаго врага́ / и ны́не мо́лит о спасе́нии душ на́ших.

Сла́ва, и ны́не, Богоро́дичен:

Ужа́сно чу́до зача́тия и несказа́нен о́браз рождества́ / в Тебе́ позна́ся, Де́во Чи́стая, / ужаса́ет мой ум и удивля́ет по́мысл. / Сла́ва Твоя́, Богоро́дице, всем простре́ся ко спасе́нию душ на́ших.

Велича́ние:

Велича́ем тя, / святы́й благове́рный кня́же Гле́бе, / и чтим святу́ю па́мять твою́, / ты бо мо́лиши за нас / Христа́ Бо́га на́шего.

Псало́м избра́нный: Блаже́н муж, боя́йся Го́спода:

По полиеле́и седа́лен, глас 8:

Благоче́стно на земли́ в зако́не Госпо́дни пожи́в, / ве́ру непоро́чну соблю́л еси́ в се́рдцы твое́м, сконча́в до́брый по́двиг, / се́мена добродете́лей се́яв, пожа́л еси́ плоды́ трудо́в твои́х / и вене́ц суго́уб от руки́ Вседержи́теля прия́л еси́, блаже́нне кня́же Гле́бе, / и Того́ сла́вы сподо́бился е́си́. / Те́мже, предстоя́ Свяге́й Тро́ице, моли́ спасти́ град и лю́ди, / чту́щия любо́вию святу́ю па́мять твою́.

Сла́ва, и ны́не, Богоро́дичен:

Воплоще́ннаго Бо́га от Твоея́ утро́бы ро́ждши, Пречи́стая, / мене́, растле́ннаго греха́ми от прило́г лука́ваго, укрепи́, Ма́ти Бо́жия, / и се́рдце мое́ очи́сти, Богоблагода́тная, ма́терними Твои́ми моли́твами, / да и аз зову́ Ти: / моли́ Христа́ Бо́га, Сы́на Твоего́, Мари́е Богоро́дице, / поми́ловати ста́до Твое́, е́же стяжа́ла еси́, Всенепоро́чная.

Степе́нна, 1-й антифо́н 4-го гла́са. Прокиме́н, глас 4: Пра́ведник, я́ко фи́никс процвете́т / и, я́ко кедр, и́же в Ливане́, умно́жится. Стих: Насажде́ни в дому́ Госпо́дни во дво́рех Бо́га на́шего процвету́т. Ева́нгелие от Луки́, зача́ло 35.

По 50-м псалме́ стихи́ра, глас 6:

Блаже́нне Богому́дре кня́же Гле́бе,/ ты, я́ко земля́ до́брая,/ восприя́в Боже́ственная се́мена сло́ва Бо́жия,/ до́брым се́рдцем и благи́м собля́л еси́ сия́/ и плод стори́чный принёсл еси́,/ сего́ ра́ди и Госпо́дь тя возлюби́/ и, ю́на су́ща, престáви в Небе́сныя оби́тели,/ иде́же ны́не предстоя́ Ему́,/ моли́ся о чту́щих па́мять твою́.

Кано́н Богоро́дице со ирмосо́м на 6 и святáго на 8, глас 2.

Песнь 1

Ирмо́с: *Во глубине́ постла́ иногда́/ фараони́тское всево́инство преоруже́нная си́ла,/ воплоща́ющееся же Сло́во всезло́бный грех потреби́ло есть:/ препрослáвленный Госпо́дь слáвно бо прослáвися.*

Высоко́ житие́ име́яй и Боже́ственными восхожде́нии весь све́тел быв,/ просвеще́ние ми испроси́, восхваля́ющему честны́я твоя́ по́двиги,/ и́миже до́бре пожи́в, получи́л еси́, кня́же Гле́бе, и́хже наде́ялся еси́.

Боже́ственная любя́ учéния и во чтéнии священ-ных Писáний упражня́яся,/ сласте́й уклони́лся еси́, блаже́нне, смрáдных и безче́стных,/ и украси́лся еси́ благода́тными даровáнии.

Дремáние о́чию от души́, блаже́нне, отгнáл еси́,/ во бдéниях пребывáя и всено́щными стоя́нии Бо́гу приобщáяся,/ те́мже ко дню невече́рнему дости́гл еси́.

Богоро́дичен: Я́ко черто́г одушевлéн Бо́жий/ и кади́льницу мы́сленнаго и светоно́снаго у́гля,/ Присноблагода́тную Богоро́дицу ублажáем, зову́ще:/ рáдуйся, Ходáтаице спасéния нáшего.

Песнь 3

Ирмо́с: *На кáмени мя ве́ры утверди́в,/ разшири́л еси́ устá моя́ на враги́ моя́,/ возвесели́ бо ся дух мой, внегдá пéти:/ несть свят, я́коже Бог наш,/ и несть прáведен, пáче Тебé, Го́споди.*

Глаго́лом жи́зни внимáя, испи́л еси́ во́ду спасéния,/ возгнушáвся го́рькаго грехá,/ и, поя́, глаго́лал еси́ Бо́гу, блаже́нне Гле́бе:/ несть свят, пáче Тебé, Го́споди.

Милосе́рдием подража́л еси́ Христу́, / разда́л еси́ бога́тство тре́бующим, / Небе́сное же бога́тство получи́л еси́, сла́вне Гле́бе, вопия́: / несть свят, па́че Тебе́, Го́споди.

Прилепи́вся Зижди́телю любо́вию Боже́ственною, / прия́л еси́ Небе́сное насле́дие / и дре́ва животво́рнаго прича́стник бы́ти сподо́бился еси́, блаже́нне, пою́: / несть свят, па́че Тебе́, Го́споди.

Богоро́дичен: А́нгелов Честне́йшая, / Зижди́теля А́нгелов во утро́бе носи́ла еси́ / и родила́ еси́ неизрече́нно на избавле́ние челове́ком, пою́щим: / несть, Пречи́стая, ра́зве Тебе́, Влады́чице.

Седа́лен, глас 4:

Бога́т сы́й, благи́ми дея́нии / искуси́лся еси́, я́ко зла́то в пещи́, многотру́дными по́двиги, сла́вне Гле́бе, / те́мже и по сме́рти источа́еши бога́тно чудеса́, я́ко во́ды, и неду́ги исцеля́еши, / о нас при́сно моля́ся, / да согреше́ний проще́ние прии́мем.

Сла́ва, и ны́не, Богоро́дичен:

Чи́стая, Всенепоро́чная и Неискусому́жная, / я́же Еди́на Безле́тнаго Сы́на и Сло́ва Бо́жия в ле́то ро́ждши, / Сего́ моли́ со святы́ми апо́столы и блаже́нным кня́зем Гле́бом / дарова́ти нам очище́ние и ве́лию ми́лость.

Песнь 4

Ирмо́с: *Прише́л еси́ от Де́вы, не хода́тай, ни А́нгел, / но Сам, Го́споди, воплоти́вся, / и спасл еси́ всего́ мя, челове́ка, / тем зову́ Ти: сла́ва си́ле Твое́й, Го́споди.*

Уче́ния оте́ческая храня́ невреди́мо, / правосла́вно мудрова́ние ты от младе́нства име́л еси́ и житие́ чи́стое / и милосе́рд был еси́, досточу́дне.

Ни молва́ мирска́я, ни сла́ва кня́жеская, ни бога́тство вре́менное, / твоего́ к Бо́гу устремле́ния угаси́, кня́же Гле́бе, / но возлюби́л еси́ кре́пко богоугодныя по́двиги.

Возвыша́емь всегда́ Боже́ственными поуче́нии, врага́ смири́л еси́ / и исцеле́ний благода́ть прия́л еси́ от Го́спода, блаже́нне Гле́бе.

Богоро́дичен: Всепе́тая,/ во́инствы Го́рними пева́емаго Бо́га родила́ еси́,/ Человека́ войстинну бы́вша,/ Его́же о рабе́х Твои́х моля́щи не преста́й, Присноде́во.

Песнь 5

Ирмо́с: *Просвеще́ние во тьме лежа́щих, спасе́ние отча́янных, Христе́, Спа́се мой,/ к Тебе́ у́тренюю, Царю́ ми́ра,/ просвети́ мя сия́нием Твои́м,/ ино́го бо, ра́зве Тебе́, бо́га не зна́ю.*

Ра́ка мощей твои́х, иска́пающи сла́дость бога́тных исцеле́ний,/ от ве́рою чту́щих тя, блаже́нне Гле́бе, стра́сти отгоня́ет/ и попаля́ет бесо́в вся полки́.

Ны́не на тебе́ чу́до ве́лие зри́тся и у́жаса испо́лнено:/ ка́ко по погребе́нии те́ло твое́, блаже́нне, мно́го лет во гро́бе лежа́щее,/ нетле́нно соблюде́ся промышле́нием Боже́ственным.

Сла́ва твоему́ к Бо́гу дерзнове́нию,/ сла́ва устремле́нию, е́же в се́рдцы твое́м к Нему́ име́л еси́:/ бла́го пожи́в, блаже́нне Гле́бе, просия́л еси́ пресла́вно Боже́ственными светлостьми́/ и возвесели́л еси́ ве́рных собо́ры.

Богоро́дичен: Нас ра́ди из Тебе́ Воплоще́шагося, Де́во Ма́ти, всегда́ моли́,/ благоче́стно Тя блажа́щим изба́витися бед, и душетле́нных страсте́й,/ и печа́лей, и ве́чнаго пла́мени муче́ния.

Песнь 6

Ирмо́с: *В бе́здне грехо́вней валя́яся,/ неизсле́дную милосе́рдия Твоего́ призыва́ю бе́здну:/ от тли, Бо́же, мя возведи́.*

По́двиги твоя́, блаже́нне, источа́ют чту́щим тя утеше́ние, и ра́дование,/ и исцеле́ния во хвалу́ Христа́ Бо́га на́шего.

В дому́ Бо́жии процве́л еси́/ и, я́ко виногра́д многопло́ден, добродете́лей гро́здие Домовлады́це принесл еси́.

Ца́рства Бо́жия возжеле́л еси́/ и, над страстьми́ воцари́вся, сла́вне Гле́бе,/ ра́дость пра́ведных получи́л еси́.

Богоро́дичен: Избра́нна Бо́гу бы́вши, я́ко прекра́сна,/ село́ простра́нное Сему́, Де́во, была́ еси́,/ и чертог, и све́щник, и трапе́за.

Конда́к, глас 8:

Взбра́нному и кре́пкому в пра́ведницех, / правосла́вною му́дростию сия́ющему вели́кому чудотво́рцу, / благода́рственная воспису́ем ти, благове́рный кня́же Гле́бе: / я́ко име́я дерзнове́ние у Престо́ла Христо́ва, / ве́рою чту́щих тя, град и люди́ сохраня́й моли́твами твои́ми: / ты бо еси́ земли́ Росси́йския похвала́ и утвержде́ние.

И́кос:

Всечестну́ю па́мять почти́м уго́дника Христо́ва, благове́рнаго кня́зя Гле́ба, / оте́ческою диади́мою от ю́ности укра́шена, / и ра́достныя глаго́лы от се́рдца воззове́м к нему́, си́це вопию́ще: / ра́дуйся, от ю́ности Бо́га возлюби́вый; / ра́дуйся, благоче́стия столпе́, вра́жиими прило́ги непоколеби́мый. / Ра́дуйся, за́поведей Госпо́дних испо́лнителю усе́рдный; / ра́дуйся, преда́ний оте́ческих храни́телю неосла́бный. / Ра́дуйся, сугу́бую сла́ву Небе́сную от Бо́га получи́вый: / ра́дуйся, благода́ть исцеле́ний от Него́ прия́вый. / Ра́дуйся, ни́щих и си́рых пита́телю; / ра́дуйся, лю́те боля́щих цели́телю. / Ра́дуйся, во́инству правосла́вному спобо́рниче; / ра́дуйся, правосла́вных люде́й защи́тниче. / Ра́дуйся, Це́ркве Бо́жия сла́во; / ра́дуйся, гра́да Влади́мира красото́. / Ра́дуйся, земли́ Росси́йския похвало́ и утвержде́ние.

Песнь 7

Ирмо́с: *Богопроти́вное веле́ние беззако́ннующаго мучи́теля / высо́к пла́мень вознесло́ есть. / Христо́с же простре́ Богочести́вым отроко́м ро́су духо́вную, / Сый благослове́н и препросла́влен.*

Си́лою Бо́жиею укрепле́н, / пло́ти удержа́л еси́ стремле́ния / и ум напра́вил еси́ к Небе́сным, поя́ в кре́пости: / благослове́н еси́, Бо́же оте́ц на́ших.

Богоуго́дны нра́вы стяжа́л еси́, кня́же Гле́бе, / в поуче́нии Богодухнове́нных писа́ний упражня́яся, / еди́наго Го́спода все́ю душе́ю твое́ю возлюби́л еси́, блаже́нне.

Го́рняго Ца́рства, Вы́шняго гра́да, Бо́жия рая́, / пра́ведных наслажде́ния, пи́щи нетле́нныя, бога́т-

ства некра́домаго, / Све́та невече́рняго сподо́бился еси́, блаже́нне Гле́бе.

Богоро́дичен: Его́же родила́ еси́, Влады́чице, при́сно моли́ / от рабо́ты страсте́м изба́вити мя, и от осужде́ния, / и от стужа́ющаго ми лю́таго окамене́ния, Чи́стая Богора́дованная.

Песнь 8

Ирмо́с: *Пещь иногда́ о́гненная в Вавило́не де́йства разделя́ше, / Бо́жиим веле́нием халде́и опаля́ющая, / ве́рныя же ороша́ющая, пою́щия: / благослови́те, вся дела́ Госпо́дня, Го́спода.*

Па́мятуя при́сно Суд стра́шный, / во умиле́нии се́рдца излива́л еси́ пото́ки слез, / погаша́я те́ми пла́мень страсте́й, Гле́бе Богому́дре.

Душе́ю твое́ю возлюби́л еси́ Го́спода, му́дре Гле́бе, / и Тому́ прилепи́лся еси́, вопия́: / Христе́ мой, Ты мя изба́ви от смертоно́сных страсте́й во ве́ки.

Ра́зум име́я, Бо́гом просвеща́емый, / испо́лнитель Влады́чных слове́с яви́лся еси́, / десны́я возлюби́в стези́, шу́иих же уклоня́яся, я́ко мудр, / те́мже тя почита́ем, Богому́дре, во ве́ки.

Богоро́дичен: Всех Соде́тель от кровей Твои́х чи́стых зи́ждется / и млеко́м пита́ется, пита́яй вся́кое дыха́ние, Де́во Богоро́дице, / те́мже я́ко Бо́жию Ма́терь Тя велича́ем.

Песнь 9

Ирмо́с: *Безнача́льна Роди́теля Сын, Бог и Госпо́дь, / воплоще́ся от Де́вы, нам яви́ся, / омраче́нная просвети́ти, собра́ти расточе́нная. / Тем Всепе́тую Богоро́дицу велича́ем.*

Ви́дети вожделе́в сла́ву Бо́га на́шего, / добродете́льми себе́ украси́л еси́ / и, в Небе́сный черто́г вшед, со А́нгелы живе́ши / и яснее наслажда́ешися Боговиде́ния.

Му́дростию и ра́зумом просвеща́емь, / смире́нием се́рдца укра́шен и высото́ю жития́ сия́я, / к Небе́сным пришел еси́ оби́телем, / иде́же нас помя́ни, почита́ющих тя, кня́же Гле́бе.

Па́мять пра́зднственную и благ всех хода́тайственную соверша́ем / честна́го Твоего́ от земли́

преставле́ния:/ ты бо уго́дник Госпо́день и за́поведей Того́ де́латель/ яви́лся еси́ непосты́ден, досточу́дне Гле́бе.

Богоро́дичен: Ма́ти све́та яви́лася еси́, Влады́чице,/ те́мже молю́ Тя, Богоневе́сто:/ ду́шу мою́ све́том Сы́на Твоего́ озари́/ мольба́ми кня́зя Гле́ба Богому́драго.

Свети́лен:

Боже́ственною благода́тию просвети́вся,/ и по сме́рти показа́л еси́ све́тлость жития́ твоего́,/ источа́еши бо всем благода́ть, притека́ющим к тебе́, всеблаже́нне Гле́бе,/ и мо́лиши спасти́ся чту́щим тя.

Сла́ва, и ны́не,
Богоро́дичен:

В Тя всели́ся, Присноде́во Богоро́дице, Соде́тель и Госпо́дь всех/ и Еди́ному Триипоста́сному Божеству́ покланя́тися/ благочести́выми князьми́ в Росси́йстей земли́ лю́ди научи́ и просвети́.

На хвали́тех стихи́ры на 4, глас 8.

Подо́бен: О, преслáвнаго чудесе́:

Блаже́нне Богому́дре кня́же Гле́бе,/ чи́стая твоя́ душа́/ правове́рною му́дростию сия́ющи,/ блиста́ет добродете́лей све́тлостию,/ и озаря́ет ве́рных собра́ние,/ и бесо́вскую тьму отгоня́ет,/ те́мже я́ко насле́дника тя Небе́сныя сла́вы/ благоче́стно вси почита́ем, досточу́дне.

Име́я ду́шу ми́лостиву/ и се́рдце чи́стое,/ ве́ру небла́зненну и любо́вь нелицеме́рную,/ от земли́ преста́вился еси́ к Небе́сным/ и с ли́ки пра́ведных водворя́ешися,/ те́мже тя почита́ем свяще́нными пе́сньми/ и благоче́стно вси сла́вим,/ блаже́нне Гле́бе.

Боже́ственными уче́нии укрепля́яся,/ стра́сти плотски́я от души́ отгна́л еси/ и Святы́я Тро́ицы селе́ние чи́сто был еси́,/ те́мже к Боже́ственному наслажде́нию отше́л еси́,/ честно́е же те́ло твое́ чуде́сне соблюде́ся/ Боже́ственным промышле́нием/ Прославля́ющаго тя,/ блаже́нне Гле́бе.

Сла́ва, глас то́йже:

Ра́дуйся, блаже́нне Гле́бе,/ гра́ду Влади́миру похвало́;/ ра́дуйся, земли́ Росси́йския засту́пниче./ Ра́дуйся, ве́рных огражде́ние;/ ра́дуйся, Це́ркве Бо́жия украше́ние./ Ра́дуйся, пра́вило ве́ры и благоче́стия;/ ра́дуйся, оби́тель Свяды́я Тро́ицы,/ Ю́же моли́ о почита́ющих святу́ю па́мять твою́.

И ны́не, Богоро́дичен:

Влады́чице, приими́ моли́твы раб Твои́х/ и изба́ви нас/ от вся́кия ну́жды и печа́ли.

НА ЛИТУРГИ́И

Блаже́нны от кано́на, пе́сни 3-я и 6-я. Прокиме́н, глас 7: Возвесели́тся пра́ведник о Го́споде/ и упова́ет на Него́. Стих: Услы́ши, Бо́же, глас мой, внегда́ моли́ти ми ся к Тебе́. Апо́стол ко Евре́ем, зача́ло 326. Аллилу́ия, глас 4: Пра́ведник, я́ко фи́никс, процвете́т и, я́ко кедр, и́же в Ливане́, умно́жится. Стих: Насажде́ни в дому́ Госпо́дни во дво́рех Бо́га на́шего процвету́т. Ева́нгелие от Луки́, зача́ло 67. Прича́стен: В па́мять ве́чную:

Святой благоверный князь Владимирский Глеб (†1175) был младшим сыном святого князя Владимирского Андрея Боголюбского (1157—1174). Жизнь его была очень короткой (святой Глеб умер в возрасте 19—20 лет), но с самого раннего детства она была посвящена Богу.

Отец святого Глеба, благоверный князь Андрей Боголюбский, не только прославился своими богоугодными делами, но и окончил свой земной путь, приняв мученическую кончину. Благочестивые родители воспитывали сына в страхе Божием, и поэтому он, имея достойные образцы для подражания, возрастал в глубокой и искренней вере. Святой князь был милостив ко всем, почитал священнослужителей и подолгу читал Божественные книги. Скончался святой Глеб, согласно надписи на гробнице с его мощами, 20 июня 1175 года.

У мощей святого, которых не коснулось тление, неоднократно совершались чудеса. Во время монголо-татарского нашествия в 1238 году, когда в осажденный Владимир ворвались воины хана Батыя, они подожгли кафедральный собор Успения Пресвятой Богородицы. Находившаяся в храме гробница с мощами святого Глеба не получила от огня никаких повреждений, чему дивились даже неприятельские воины.

Соборные летописи сообщают еще о двух знамениях, прославивших имя святого. В 1410 году на Владимир неожиданно напало татарское войско, действовавшее совместно с отрядом нижегородского воеводы Карамышева. Успенский собор был разграблен, но сокровища ризницы успел спрятать ключарь Патрикий, за что был подвергнут истязаниям и принял мученический венец. Один из воинов в поиске спрятанных сокровищ поднял крышку гробницы благоверного князя, но в это же мгновение из нее вышел огонь. Это так устрашило татар, что они тотчас покинули храм.

В 1608 году польско-литовские войска, заняв Суздаль и Юрьев, приступили к беззащитному в то время Владимиру, но овладеть городом так и не смогли. Ночью соборному причетнику было видение, в котором явившийся ему святой князь Глеб

поведал, что Владимир будет спасен молитвами святых князей, мощи которых почивают в соборе. Той же ночью неприятельская армия, устрашенная гневом Божиим, отступила от города.

О местном почитании святого Глеба свидетельствует описание Успенского собора, относящееся к XVII веку. Общероссийская канонизация благоверного князя была совершена 30 ноября 1702 года, вместе с освидетельствованием его мощей. Вскоре была составлена служба святому, а несколько позже написано его житие. В 1774 году южный придел Успенского собора был торжественно освящен во имя благоверного князя.

Мощи святого Глеба сохраняются ныне в кафедральном Успенском соборе Владимира как великая святыня, а сам князь почитается покровителем города.

Литература

1. Доброхотов В. И. Памятники древности во Владимире Кляземском. М., 1849, с. 14—15.

2. Иоасаф, иеромонах. Церковно-историческое описáние Владимирских достопамятностей. М., 1857, с. 81—84.

В ТОЙЖЕ ДЕНЬ

Святи́теля Гу́рия, пе́рваго архиепи́скопа Каза́нскаго

Творе́ние свята́го Дими́трия, митрополи́та Росто́вскаго

НА МА́ЛОЙ ВЕЧЕ́РНИ

Стихи́ры, глас 1.

Подо́бен: Небе́сных чино́в:

Небе́сным причте́н бы́ти жела́я, / зе́мная презре́ от ю́ности, / предпочте́ Го́рняя па́че до́льних / святи́тель Христо́в Гу́рий, / на его́же святы́я за ны к Бо́гу моли́твы / упова́ние возложи́хом.

Небе́сным присоедини́ся чино́м, / земны́й А́нгел, Небе́сный челове́к, / во пло́ти Безпло́тных быв подража́тель, / с ни́миже ны́не предстоя́ Христо́ви, / мо́лится о рабе́х свои́х, / упова́ние по Бо́зе нань возлага́ющих.

Небе́сных граждани́не, А́нгелов сожи́телю, / иера́рхов соприча́стниче, / насле́дниче Ца́рствия Христо́ва, / о нас, ча́дех твои́х, моли́ся, / упова́ние на тя возло́жших.

Сла́ва, глас 2:

Прииди́те, христоимени́тии лю́дие, / Христо́ва служи́теля па́мять че́стне почти́м, / иера́рха Гу́рия свята́го: / той бо, а́ще и отыде от нас душе́ю, / оба́че

прису́тствует нам честны́ми мощми́ свои́ми. / Со А́нгелы водвори́лся есть, / челове́ком же посо́бствует, / оста́вил есть земна́я, но не оста́вил есть чад свои́х, / отлучи́лся есть ста́да своего́ па́стырь наш до́брый, / но от Го́рняго восше́ствия назира́ет о́вцы своя́ / и мо́лится Христу́ Бо́гу о душа́х на́ших.

И ны́не, Богоро́дичен:

Спаси́ от бед рабы́ Твоя́, Богоро́дице, / я́ко вси по Бо́зе к Тебе́ прибега́ем, / я́ко неруши́мей стене́ и предста́тельству.

На стихо́вне стихи́ры, глас 2.

Подо́бен: До́ме Евфра́фов:

Дом Ду́ха Свята́го / от ю́ности соде́ялся / уго́дник Бо́жий Гу́рий, / ны́не же в Небе́сный дом / душе́ю пресели́ся от земны́х.

Стих: Уста́ моя́ возглаго́лют прему́дрость / и поуче́ние се́рдца моего́ ра́зум.

Храм бысть Ду́ху Свято́му / де́вственное те́ло его́, / сосу́д духо́внаго ми́ра, / того́ ра́ди почте́ся / от Бо́га нетле́нием чу́дным.

Стих: Свяще́нницы Твои́ облеку́тся в пра́вду, / и преподо́бнии Твои́ возра́дуются.

Дом Пречи́стыя Богома́тере, / име́я в себе́ честны́я твоя́ мо́щи, / Гу́рие свяще́телю, / весели́тся о источа́емых от тебе́ цельба́х / и ра́достно прославля́ет чудеса́ твоя́.

Сла́ва, глас 8:

Душе́вную чистоту́ и теле́сную возлюби́в, / уго́дниче Бо́жий, добронра́вие стяжа́л еси́, / смире́нием и кро́тостию украси́лся еси́, / того́ ра́ди господи́н твой земны́й / в дому́ свое́м почти́л есть тя па́че све́рстник твои́х. / Ты же, преподо́бне, ве́рне тому́ рабо́тая, / вся чу́вственная устро́ивал еси́ че́стне, / Ду́хом же Христу́ угожда́л еси́, / присвоя́яся Тому́ добродете́льми. / Он же тебе́ в Небе́снем Ца́рствии Свое́м / возме́здие даде́ ве́чно, / сотвори́в тя насле́дника неконча́емых Свои́х благ, / на земли́ же честны́я твоя́ мо́щи чудесы́ обогати́л есть. / Ты же, Ему́ ны́не предстоя́, / моли́ся о чту́щих па́мять твою́.

И ны́не, Богоро́дичен.

Тропа́рь пи́сан на вели́цей вече́рни.

НА ВЕЛИ́ЦЕЙ ВЕЧЕ́РНИ

На Го́споди, воззва́х: стихи́ры, глас 5.

Подо́бен: Ра́дуйся:

Ра́дуйся, иера́рше Христо́в,/ вели́кий уго́дниче Бо́жий,/ служи́телю Божественных та́ин досто́йный,/ чи́стый и честны́й сосу́де Свята́го Ду́ха,/ носи́вый Бо́га в се́рдце твое́м вы́ну,/ во уста́х же благода́ть излива́ющуюся име́вый,/ па́стырю до́брый, учи́телю прему́дрый,/ наста́вниче изря́дный,/ ко́рмчию корабля́ церко́внаго иску́сный,/ прави́телю чу́дный, путеводи́телю изве́стный,/ о́тче свяще́нителю Гу́рие,/ твои́ми моли́твами почерпа́ем от Христа́ Бо́га ве́лию ми́лость.

Ра́дуйся, ле́пото Росси́йская,/ сла́во новопросвеще́нному твоему́ гра́ду,/ красото́ церко́вная, добро́то престо́ла архиере́йска,/ честь иера́рхов, похвало́ мона́шествующих,/ весе́лие люде́й ве́рных,/ ра́дование печа́льных, целе́бниче больны́х,/ безме́здный врачу́ неду́жных,/ помо́щниче безпо́мощных,/ сла́досте огорче́нных беда́ми,/ исто́чниче неоску́дный к тебе́ притека́ющим,/ тобо́ю почерпа́ем от Христа́ Бо́га ве́лию ми́лость.

Ра́дуйся, новопросвеще́нный гра́де Каза́нь,/ такова́го сподо́бивыйся име́ти в себе́ граждани́на,/ и́же, я́ко дар, сы́ше от Бо́га дарова́ся тебе́,/ и, я́ко бога́тство неоску́дное, посла́ся тебе́,/ и, я́ко дража́йшее сокро́вище, ве́рися ти,/ нетле́нныя цельбопода́тельныя мо́щи вели́каго Бо́жия архиере́я Гу́рия,/ апо́стольски в стране́ твое́й потруди́вшагося,/ тьму нече́стия от тебе́ отгна́вшаго,/ свет же ве́ры в ро́дех твои́х возсия́вшаго,/ защи́тника и засту́пника твоего́,/ стено́ю моли́тв свои́х кре́пце тя ограждда́ющаго,/ Бо́гу о тебе́ предста́тельствующаго и моля́щагося вы́ну,/ да прие́млеши всегда́ ве́лию ми́лость.

И́ны стихи́ры, глас 2.

Подо́бен: Ки́ими похва́льными венцы́:

Ки́ими похва́льными венцы́/ венча́ем свяще́нителя?/ Предстоя́щаго на Небеси́ Бо́гу,/ не оставля́ющаго же нас ду́хом,/ Каза́нстей Це́ркви предстоя́теля,/ трудо́в пропове́днических причастника,/ нра́вов апо́стольских подража́теля./ Сей бо вои́-

стинну есть досто́ин безсме́ртныя сла́вы,/ его́же венча́ет на Небеси́ Христо́с Бог наш,/ име́яй ве́лию ми́лость.

Ки́ими пе́сненными добро́тами/ восхва́лим Гу́рия святи́теля?/ Хвалу́ воспе́вшаго Бо́жию посреде́ ро́да неве́рных/ и Богопозна́нием мно́гих вразуми́вшаго,/ гре́шныя от заблужде́ния обрати́вшаго/ и А́нгелом мно́гу ра́дость сотво́ршаго./ Сей вои́стинну досто́ин уста́ Бо́жия нарещи́ся/ и прия́ти вене́ц на Небеси́ от Христа́ Бо́га на́шего,/ иму́щаго ве́лию ми́лость.

Ки́ими духо́вными пе́сньми/ похва́лим святи́теля?/ Ми́ро от мощей свои́х источи́вша,/ боле́зни от челове́к прогна́вша,/ цельба́м исто́чник я́вльшася,/ Каза́ни прекра́сное удобре́ние/ и всея́ Росси́и украше́ние,/ но́ваго чудотво́рца, безме́зднаго врача́./ Его́же прославля́ет Христо́с Бог наш,/ име́яй ве́лию ми́лость.

Сла́ва, глас 6:

Свята́я и вели́кая Це́рковь сла́внаго гра́да Каза́ни/ со архиере́и и свяще́нными собо́ры све́тло торжеству́ет,/ пра́зднующи пренесе́ние чудотво́рных мощей па́стыря своего́,/ хвала́ми, я́коже цветы́, Госпо́дня служи́теля венча́ет, глаго́лющи:/ ра́дуйся, миротО́чце но́вый, благоуха́яй чудесы́;/ ра́дуйся, в Го́рнем Сио́не с де́вственным ли́ком после́дуя А́гнцу;/ ра́дуйся, на брак Того́ во оде́янии бра́чном вше́дый,/ убели́л бо еси́ плотску́ю одежду́ твою́/ мно́гими слеза́ми и до́лгим страда́нием./ Ра́дуйся, я́ко звезда́ у́тренняя, на Небесе́х возсия́вый;/ ра́дуйся, я́коже со́лнце, в Ца́рствии Небе́снем просвети́выйся,/ земна́я же озаря́я чудесною благода́тию,/ от мощей твои́х исходя́щею./ Те́мже мо́лим тя, свя́те:/ предстоя́ Свято́й Тро́ице со А́нгелы,/ испроси́ всей Росси́йстей стране́ и гра́ду твоему́/ мир и душа́м на́шим ве́лию ми́лость.

И ны́не, Богоро́дичен.

Вход. Прокимен. И чте́ния святи́тельская.

При́тчей чте́ние (гла́вы 3 и 8):

Па́мять пра́веднаго с похвала́ми,/ и благослове́ние Госпо́дне на главе́ его́./ Блаже́н челове́к, и́же

обре́те премýдрость,/ и сме́ртен, и́же уве́де ра́зум./ Лу́чше бо сию́ купова́ти, не́жели зла́та и сребра́ сокро́вища./ Честне́йшая же есть ка́мений многоце́нных,/ все же честно́е недосто́йно ея́ есть./ Долгота́ бо дний и ле́та живота́ в десни́це ея́,/ в шу́йце же ея́ бога́тство и сла́ва./ От уст ея́ исхо́дит пра́вда,/ зако́н же и ми́лость на язы́це но́сит./ Послу́шайте у́бо мене́, о ча́да, честна́я бо реку́,/ и блаже́н челове́к, и́же пути́ моя́ сохрани́т:/ исхо́ди бо мои́ — исхо́ди живота́,/ и уготовля́ется хоте́ние от Го́спода./ Сего́ ра́ди молю́ вас и предлага́ю мой глас сынову́м челове́ческим:/ я́ко аз, премýдрость, устро́их сове́т/ и ра́зум и смысл аз призва́х,/ мой сове́т и утвержде́ние,/ мой ра́зум, моя́ же кре́пость./ Аз мене́ лю́бящия люблю́,/ и́щущии же мене́ обря́щут благода́ть./ Разуме́йте у́бо, незло́бивии, кова́рство,/ ненака́заннии же, прилага́йте сердца́./ Послу́шайте мене́ и па́ки, честна́я бо реку́,/ и отве́рзу от усте́н пра́вая,/ я́ко и́стине поучи́тся горта́нь мой,/ ме́рзки же пре́до мно́ю устны́ лжи́выя./ С пра́вдою вси глаго́лы уст мои́х,/ ничто́же в них стро́потно, ниже́ развраще́нно./ Вся пра́ва суть разумева́ющим и про́ста обрета́ющим ра́зум./ Науча́ю бо вас и́стине,/ да бу́дет о Го́споде наде́жда ва́ша,/ и испо́лнитеся Ду́ха.

Премýдрости Соломо́новы чте́ние (гла́вы 10, 6 и 8):

Уста́ пра́веднаго ка́плют премýдрость,/ устне́ же муже́й мýдрых ве́дят благода́ть./ Уста́ мýдрых поуча́тся премýдрости,/ пра́вда же избавля́ет их от сме́рти./ Сконча́вшуся мýжу пра́ведну, не поги́бнет наде́жда./ Сын бо пра́веден рожда́ется в живо́т/ и во благи́х свои́х плод пра́вды обы́мет./ Свет пра́ведным всегда́,/ и от Го́спода обря́щут благода́ть и сла́ву./ Язы́к мýдрых до́брая свесть,/ и в се́рдце их почи́ет мýдрость./ Лю́бит Госпо́дь преподо́бная сердца́,/ прия́тни же Емý вси непоро́чнии в пути́./ Мýдрость Госпо́дня просвеща́ет лице́ разýмнаго./ Постига́ет бо жела́ющия ю́, пре́жде да́же разуме́ти ю́,/ и удо́бь у́зрится от лю́бящих ю́./ Утреневавый к ней не утруди́тся,/ и бдяй ея́ ра́ди вско́ре без печа́ли бу́дет./ Я́ко досто́йных ея́ сама́ обхо́дит, и́щущи,/ и во стезя́х ея́ явля́ется

им благоприе́мне. / Му́дрости никогда́же одоле́ет зло́ба. / Сих ра́ди и рачи́тель бых добро́ты ея́, / и возлюби́х ю́, и поиска́х от ю́ности моея́. / И взыска́х неве́сту привести́ себе́, я́ко всех Влады́ка возлюби́ ю́. / Таи́бница бо есть Бо́жия хи́трости и обрета́тельница дел Его́. / Труды́ ея́ суть добродете́ли, / целому́дрию же и ра́зуму та учи́т, пра́вде и му́жеству, / и́хже потре́бнее ничто́же есть в житии́ челове́ком. / А́ще же и мно́гаго иску́сства жела́ет кто, / весть дре́вняя и бы́ти хотя́щая разсмо́трит. / Свесть изви́тия слове́с и разреше́ния гада́ний: / зна́мения и чудеса́ проразуме́ет и сбы́тия времен и лет / и всем сове́тник есть благ, / я́ко безсме́ртие есть в ней и благосла́вие во обще́нии слове́с ея́. / Сего́ ра́ди бесе́довах ко Го́споду, и помоли́хся Ему́, / и рех от всего́ се́рдца моего́: / Бо́же отце́в и Го́споди ми́лости, / сотвори́вый вся сло́вом Твои́м / и му́дростию Твое́ю устро́ивый челове́ка, / да владе́ет бы́вшими от Тебе́ тварьми́ / и да управля́ет мир в преподо́бии и пра́вде. / Даждь ми Твои́х престо́лов приседя́щую прему́дрость / и не отлучи́ мене́ от о́трок Твои́х, / я́ко аз раб Твой и сын рабы́ни Твоея́. / Посли́ ю́ с Небе́с от свята́го жили́ща Твоего́ / и от престо́ла сла́вы Твоея́, / да, су́щи со мно́ю, научи́т мя, что́ благоуго́дно есть пред Тобо́ю. / И наста́вит мя в ра́зум, / и сохрани́т мя в сла́ве свое́й. / Помышле́ния бо сме́ртных вся боязли́ва / и погреши́тельна умышле́ния их.

Прему́дрости Соломо́новы чте́ние

(гла́вы 4, 6, 7 и 2):

Похваля́ему пра́веднику, возвеселя́тся лю́дие. / Безсме́ртие бо есть па́мять его́, / я́ко от Го́спода познава́ется и от челове́к, / и уго́дна Го́сподеви душа́ его́. / Возлюби́те у́бо, о му́жие, му́дрость, и пожи́вете́, / восхощи́те ея, и нака́зани бу́дете. / Нача́ло бо ея́ — любы́ и соблюде́ние зако́на. / Почти́те прему́дрость, да во ве́ки ца́рствуете. / Возвещу́ вам и не скры́ю от вас та́ин Бо́жиих, / я́ко Той му́дрости наста́вник есть, и му́дрых испра́витель, / и вся́кому смы́слу и де́лу Хитре́ц. / И всем смы́слом научи́т му́дрость, / есть бо в ней Дух разу́мен и Свят, / и сия́ние Све́та присносу́щнаго, и

о́браз бла́гости Бо́жия. / Та дру́ги Бо́жия и проро́ки устроя́ет, / благоле́пнейши же есть со́лнца и па́че вся́каго сотворе́ния звезд, / све́ту сосужда́ема, обрета́ется пе́рвейши. / Та угожда́ющих ей от боле́зней изба́ви / и наста́ви на стези́ пра́выя. / Даде́ им ра́зум име́ти свят, и сохрани́ я́ от ловя́щих, / и по́двиг кре́пок подаде́ им. / Да разуме́ют вси, я́ко си́льнейши всего́ есть благоче́стие. / И никогда́же преможет зло́ба му́дрости, / ниже́ пре́йдет, злы́я облича́ющи, суд. / Реко́ша же в себе́, помы́сливше непра́ведно: / наси́льствуем пра́ведному, не пощади́м преподо́бства его́, / не устрами́мся седи́н ста́рости многоле́тны. / Бу́дет бо нам кре́пость зако́н, / и улови́м пра́веднаго, я́ко неуго́ден нам есть, / и проти́вится дело́м на́шим, и поно́сит нам отпаде́ние зако́на, / и облича́ет нам согреше́ния наказа́ния на́шего. / Возвеща́ет нам ра́зум име́ти Бо́жий / и о́трока Госпо́дня себе́ имену́ет. / Бысть нам на обличе́ние помышле́нием на́шим, и тя́жек нам есть, / и ви́дим, я́ко неподо́бно ины́м житие́ его́ и измене́ны стези́ его́. / В поруга́ние вмени́хомся ему́, / и удаля́ется от пути́й на́ших, я́ко от нечисто́т, / и блажи́т после́дняя пра́ведных. / Ви́дим у́бо, а́ще словеса́ его́ и́стинна суть, / иску́сим, я́же сбыва́ются ему́. / Руга́нием и му́кою истя́жем его, да разуме́ем кро́тость его́, / и иску́сим беззло́бство его́, сме́ртию безобра́зною осу́дим его́, / бу́дет бо посеще́ние от слове́с его́. / Сия́ помы́слиша и прельсти́шася: / ослепи́ бо я́ зло́ба их, и не разуме́ша та́ин Бо́жиих, / и не разсуди́ша, я́ко Ты еси́ Бог еди́н, / живота́ име́яй и сме́рти власть, / и спаса́яй во вре́мя ско́рби, / и избавля́яй от вся́каго зла. / Щедр и Ми́лостив, и дая́ преподо́бным Свои́м благода́ть, / и Свое́ю мы́шцею го́рдым противля́яся.

На литии́ стихи́ра хра́ма и свято́му, глас 2:

Иера́ршестии со́нми ра́дуются о тебе́, святи́телю Гу́рие, / с ни́миже и Христо́ва Це́рковь ликовству́ет, / мощей твои́х честны́х пренесе́ние пра́зднующи, / ве́село и благода́рственно Бо́гови воспева́ет, / вели́кое сокро́вище ей в них дарова́вшему / и

моли́твами твои́ми подаю́щему всем бога́тую ми́лость.

Наста́ све́тлый нам пра́здник/ пренесе́ния честны́х мощей свяще́теля Гу́рия:/ ра́дуйся, ве́рный гра́де Каза́нь,/ се бо не́дра земна́я возврати́ша те́ло нетле́нное/ твоего́ отца́ и па́стыря/ и храм Бо́жия Ма́тере/ восприя́т внутрь себе́ честны́я того́ мо́щи,/ душа́ же его́ свята́я,/ в Го́рней нерукотворе́нней Це́ркви ликовству́я со иера́рхи,/ мо́лит Архиере́я Вели́каго,/ Небеса́ проше́дшаго, Влады́ку Христа́,/ да ми́лостив бу́дет лю́дем Свои́м/ и пода́ст мир и тишину́ Росси́йстей стране́,/ кре́пость градово́м, изоби́лие земны́х благ/ и Небе́сных да не лиши́т вся ве́рныя.

Сла́ва, глас 8:

Прииди́те, каза́нстии лю́дие,/ принеси́те ны́не пе́ние и моле́ние своему́ первосвяти́телю/ и воспо́йте ему́ кра́сное от души́ хвале́ние:/ той бо нача́ток бысть про́поведи Боже́ственныя ага́рянном,/ просвети́тель во тьме седя́щим,/ заблу́ждшим наста́вник и руководи́тель ко спасе́нию,/ мно́гия приве́д ко Христу́ Бо́гу./ Ему́же а́ще и вы́ну на Небесе́х предстои́т,/ оба́че и земна́я посеща́ет,/ и на пра́здник свой от Го́рних прихо́дит,/ и возвеселя́ет со́бранныя лю́ди своя́,/ зрит покланя́ющияся свято́му о́бразу Его́/ и слы́шит моли́твы моля́щихся/ и прино́сит я ко Влады́це./ Единогла́сно у́бо воззове́м к нему́:/ о вели́кий о́тче наш, свяще́телю Гу́рие,/ никогда́же оста́ви нас, чад твои́х,/ но посеща́й всегда́ ми́лостию твое́ю/ и моли́твами твои́ми соблюда́й нас,/ бу́ди с на́ми, и никто́же на ны.

И ны́не, Богоро́дичен.

На стихо́вне стихи́ры, глас 2.

Подо́бен: Егда́ от Дре́ва:

Егда́ зави́стнии клевре́ти твои́/ оклевета́ша тя к господи́ну,/ непра́вду сплета́юще на тя, пра́ведваго,/ и́стинный ра́бе Христо́в Гу́рие,/ непови́нна рука́ма и чи́ста се́рдцем,/ тогда́, я́ко дре́вняго в Еги́пте Ио́сифа,/ мра́чная темни́ца тя прия́т,/ те́сныя тя у́зы угнето́ша,/ злострада́ние же и глад истни́ твое́ те́ло./ Оба́че Бог тя не оста́ви,/ и в

те́мнем бо ме́сте чистота́ со́вести твое́я,/ я́коже заря́, пред Всеви́дцем сия́ше,/ целому́дрие же твое́ и Ангелом бысть изве́стно,/ и гото́вяхуся тебе́ за терпе́ние све́тлыя венцы́./ Ты же благода́рно воспева́л еси́:/ сла́ва смотре́нию Твоему́, Человеколю́бче.

Стих: Уста́ моя́ возглаго́лют прему́дрость/ и поуче́ние се́рдца моего́ ра́зум.

Егда́ нечелове́ческою сне́дию/ в темни́це был еси́ пита́емь, страда́льче,/ на три дни по еди́ному сопу́ овса́ прие́мля,/ тогда́ не́кий от друго́в твои́х,/ та́йно приходя́ к узи́лищу твоему́, обеща́шеся тебе́ приноси́ти пи́щу./ Ты же отню́д не восхоте́л еси́,/ довле́яся скотоподо́бным пита́нием:/ сло́во бо Бо́жие насыща́ше ду́шу твою́/ и наде́жда в Бо́зе укрепля́ше тя,/ непови́нность же твоя́ бысть, яко пирова́ние,/ сле́зы же твоя́ бы́ша тебе́ хлеб день и нощь,/ от се́рдца же твоего́ благода́рно к Бо́гу взыва́л еси́:/ сла́ва сицево́му Твоему́ о мне устрое́нию, Человеколю́бче.

Стих: Свяще́нницы Твои́ облеку́тся в пра́вду,/ и преподо́бнии Твои́ возра́дуются.

Егда́ по двуле́тнем злострада́нии/ восхоте́ тя Госпо́дь извести́ на свобо́ду,/ тогда́ свет возсия́ тебе́ в двере́х темни́цы/ и невозбра́нное изше́ствие угото́вася тебе́./ Услы́ша бо Вы́шний моли́тву твою́,/ и воздыха́ния твоя́ проидо́ша о́блаки,/ сле́зы же твоя́ пред Бо́га взыдо́ша,/ смотре́ние же Влады́чне, я́коже Ио́сифа Еги́пту,/ предустроя́ше тя духо́внаго пита́теля/ а́лчущей сло́ва Бо́жия стране́ ага́рянстей/ и престо́л тебе́ в ней гото́вяше,/ да управля́еши но́выя Христо́вы лю́ди/ и насыща́еши я бра́шном, пребыва́ющим в живо́т ве́чный./ Ты же, о всем благодаря́ Творца́ своего́,/ ра́дуяся, воспева́л еси́:/ сла́ва мно́гому милосе́рдию Твоему́, Человеколю́бче.

Сла́ва, глас 6:

Не подоба́ше первопресто́льней Каза́нстей Це́ркви/ лиша́тися своего́ первоседа́теля,/ и́же пе́рвый бысть архиере́й новопросвеще́нному гра́ду;/ не подоба́ше и архиере́ю, жениху́ су́щу церко́вному,/ аще и по преставле́нии, вне неве́сты

своея́ бы́ти,/ с не́юже изнача́ла духо́вным со́юзом сопряже́ся/ и украси́ ю благове́рием и благоче́стием,/ а́ки дража́йшими у́тварьми./ Того́ ра́ди честны́я его́ мо́щи/ в первопресто́льную це́рковь сла́вно принесо́шася,/ и украси́ся па́ки прест0́л свои́м первоседа́телем,/ ве́село лику́я, Це́рковь прия́т своего́ свяще́ннаго и воззва́, глаго́ля:/ отку́ду мне сие́, да прии́де служи́тель Го́спода моего́ ко мне?/ Се бо, я́ко косну́ся ра́ка твоя́ пра́га * моего́,/ взыгра́ша ча́да моя́ ра́дощами о тебе́, отце́ свое́м,/ аз же тя любе́зне прие́млю в не́дра моя́;/ ты же, о архиере́ю Бо́жий,/ вшед, приими́ твое́ и́стое ме́сто,/ водвори́ся, па́стырю, в твое́й огра́де,/ моле́бная же уста́ твоя́ отве́рз,/ испроси́ мир ми́рови,/ тишину́ Росси́йстей стране́/ и всем ве́рным единомы́слие.

И ны́не, Богоро́дичен.

Тропа́рь, глас 4:

Я́ко крин благово́нный,/ мироточи́выя твоя́ мо́щи/ от вертогра́да Це́ркве Спа́совы/ в вертогра́д Це́ркве Богоро́дичны че́стне принесо́шася,/ свяще́нному Гу́рие,/ я́коже бо дар че́стен,/ тя дарова́в Христо́с Пречи́стей Ма́тери Свое́й,/ и испо́лнися храм Ея́ святы́й благоуха́ния твоего́,/ и возра́довася архиере́йский прест0́л,/ прие́мый тя, первоседа́теля своего́./ Возвесели́ся же собо́р ве́рных со свяще́нным и священнонача́льники/ о пресла́вном цельбоно́сных твои́х мощей пренесе́нии,/ е́же мы ра́достно пра́зднующе, мо́лим тя, уго́дниче Бо́жий:/ моли́ Христа́ Бо́га/ пода́ти душа́м на́шим мир и ве́лию ми́лость.

Ин тропа́рь, глас 3:

Добродете́льнаго и благоро́днаго ра́ди твоего́ жития́,/ изве́л тя есть Прещедрый Бог/ на первопресто́льство богоспаса́емаго ца́рства Каза́ни/ и просвети́л есть уче́нием твои́м бесерме́ньстии язы́цы./ И мно́гия, свяще́нному Гу́рие, во избра́нное Христо́во ста́до приве́л еси́,/ и нищелю́бием богоуго́дно пожи́л еси́,/ и по преставле́нии твое́м мно́го лет сокрове́нное твое́ те́ло/ от недр

* пра́га — порога

земны́х на удивле́ние яви́ся,/ и благоуха́ннаго ми́ра гроб напо́лнися приходя́щим с ве́рою,/ взима́ющим ми́ро от ра́ки честны́х моще́й твои́х,/ всем источа́еши исцеле́ния,/ святи́телю Христо́в Гу́рие,/ моли́ Христа́ Бо́га/ спасти́ся душа́м на́шим.

НА У́ТРЕНИ

На Бог Госпо́дь: тропа́рь, два́жды. Сла́ва, и ны́не, Богоро́дичен.

По 1-м стихосло́вии седа́лен, глас 5:

По́стником во удобре́ние и мона́шествующим во удивле́ние/ бысть житие́ твое́ во оби́тели твое́й:/ безропти́во бо и со усе́рдием проходи́л еси́ вся рабо́ты монасты́рския,/ повину́яся наста́вником, по рече́нию апо́стольску, и покоря́яся им,/ ве́дый изве́стно, я́ко нача́льствующии пеку́тся о душа́х, вверенных им,/ поне́же сло́во о них возда́ти и́мут пра́ведному Судии́./ Того́ ра́ди ты, и́стинный ра́бе Христо́в,/ наста́внику твоему́, я́ко Христу́, покоря́лся еси́,/ и ра́дость тому́ смире́нием и послуша́нием твои́м соде́лывал еси́, а не воздыха́ние,/ тем у́бо от Бо́га и ты наста́вник люде́й Его́ учине́н был еси́.

Сла́ва, и ны́не, Богоро́дичен:

Боже́ственнаго естества́ о́бщницы бы́хом Тобо́ю, Богоро́дице Де́во:/ Бо́га бо нам воплоще́нна родила́ еси́./ Те́мже Тя по до́лгу вси благоче́стно почита́ем и ве́рно ублажа́ем.

По 2-м стихосло́вии седа́лен, глас 8:

Уче́нием Боже́ственных слове́с твои́х, а́ки мре́жею ры́бы,/ ага́ряны привлача́л еси́ во свято́е Креще́ние,/ во е́же благоче́стно им ве́ровати во Отца́ и Сы́на и Свята́го Ду́ха,/ и благоприя́тными твои́ми моли́твами, а́ки со́лнце, озари́л еси́ престо́льный град твой/ и све́том невече́рним того́ просвети́л еси́./ Те́мже, святи́телю Гу́рие, сошедшеся, вопие́м ти:/ моли́ Христа́ Бо́га пода́ти грехо́в оставле́ние любо́вию притека́ющим к тебе́/ и с ве́рою каса́ющимся ковче́гу честны́х моще́й твои́х.

Сла́ва: Яви́ся днесь пресве́тлая па́мять твоя́/ обре́тением честны́х моще́й твои́х,/ и удиви́л еси́

правосла́вныя лю́ди посреде́ неве́рных челове́к:/ подае́ши многоразли́чная исцеле́ния от ра́ки ми́ра честны́х моще́й твои́х./ И прославля́ет тя Дарова́тель Госпо́дь, Своего́ уго́дника./ Свяще́телю Христо́в Гу́рие,/ моли́ся непреста́нно о всех нас.

И ны́не, Богоро́дичен:

Небе́сную дверь и ковче́г,/ всесве́тлый о́блак и несеко́мую го́ру,/ неопали́мую купину́, слове́сный рай, Е́вино воззва́ние,/ всей вселе́нней вели́каго благода́ти сосу́да, воспои́м Ма́терь Бо́жию,/ я́ко спасе́ние То́ю соде́лася ми́ру и оставле́ние до́лга дре́вняго./ Те́мже и воззове́м к Ней:/ моли́ Христа́ Бо́га согреше́нием оставле́ние дарова́ти/ благоче́стно покланя́ющимся пресвято́му рождеству́ Твоему́.

По полиеле́и седа́лен, глас 1:

Бо́жия Ду́ха светозаре́нием/ служи́тель быв Христу́, вся́ческих Влады́це,/ тьму разруши́л еси́ ага́рянскаго нече́стия,/ и научи́л еси́ лю́ди, и просвети́л еси́ Боже́ственным Креще́нием./ Те́мже, пропове́дника тя вси и́стины иму́ще, свяще́телю Гу́рие, вопие́м к тебе́:/ моли́ Христа́ Бо́га спасти́ся душа́м на́шим.

Сла́ва, и ны́не, Богоро́дичен:

Наста́ви нас на путь покая́ния,/ уклоня́ющихся всегда безпу́тием к заблужде́нию и преблага́го Бо́га прогневля́ющих,/ Неискусобра́чная Де́во, Мари́е Чи́стая, Сло́ву две́ре, Бо́жие вселе́ние,/ прибе́жище бо еси́ отча́янным и спасе́ние душа́м челове́ческим.

Степе́нна, 1-й антифо́н 4-го гла́са. Прокиме́н, глас 4: Честна́ пред Го́сподем/ смерть преподо́бных Его́. **Стих:** Что возда́м Го́сподеви о всех, я́же воздаде́ ми? **Еванге́лие от Иоа́нна, зача́ло 36.**

По 50-м псалме́ стихи́ра, глас 6:

Егда́ мо́щи твоя́ свяще́нныя/ в престо́льную це́рковь приноси́мы бя́ху,/ свяще́нницы, и мона́шествующии, и весь наро́д,/ окружа́юще ра́ку твою́,/ со у́жасом взира́ху на тя./ О́вии у́бо удивля́хуся нетле́нию твоему́,/ о́вии же чудя́хуся благово́нию,/

от мироточи́вых чле́нов твои́х исходя́щему,/ ини́и же чуде́сная от тебе́ быва́ющая исцеле́ния прославля́ху,/ архиере́й же со слеза́ми вопия́ше ти:/ о вели́кий уго́дниче Бо́жий,/ ви́жду те́ло твое́, ны́не ме́ртвости о́браз иму́що,/ е́же в бу́дущей жи́зни, я́ко со́лнце, возсия́ет,/ и́бо ме́ртвое сие́ облече́тся в безсме́ртие/ и поже́рто бу́дет ме́ртвенное живото́м,/ ты же со Христо́м воцари́шися,/ Ему́же от ю́ности порабо́тал еси́;/ но, о святи́телю чу́дный,/ моли́ся приле́жно Христу́ Бо́гу/ спасти́ся гра́ду твоему́ невреди́му.

Кано́н Богоро́дице со ирмосо́м на 6 и свято́му два кано́на на 8. Пе́рвый кано́н зри в слу́жбе на день преставле́ния святи́теля, 5 декабря́. Ин кано́н святи́теля, глас 3.

Песнь 1

Ирмо́с: *Песнь но́вую пои́м, лю́дие,/ от Де́вы Ро́ждшемуся во спасе́ние на́ше/ и еди́но Сотво́ршему с Небе́сными земна́я,/ я́ко просла́вися.*

Бо́же и Го́споди, Иису́се Христе́, Агнче,/ даждь ми сло́во све́тло,/ да воспою́ а́гнца Твоего́ кро́ткаго и незло́биваго, пе́рваго Каза́нскаго архиере́я Гу́рия чудотво́рца,/ и ублажу́ нетле́ние честны́х моще́й его́.

Ловле́ния льсти́ваго руки́ избе́гл еси́,/ непоро́чно де́вство твое́ сохрани́в;/ того́ ра́ди чи́стое твое́ те́ло нетле́нием от Бо́га почте́ся,/ ему́ же мы удивля́ющеся,/ пое́м Го́спода,в тебе́ просла́вльшагося.

А́нгел был еси́ во пло́ти земны́й и Небе́сный челове́к,/ доброде́тельным житие́м на земли́ просия́л еси́,/ по преставле́нии же чудесы́, от моще́й твои́х быва́ющими, Росси́ю удиви́л еси́;/ мы же непреста́нно Го́споду пое́м,/ я́ко в тебе́ просла́вися.

Го́рдаго Голиа́фа духо́внаго, вла́ствующаго ага́ряны,/ дре́вле си́лою кре́стною посрами́л еси́./ Того́жде и ны́не прогоня́еши от челове́ков, притека́ющих к святы́м моще́м твои́м/ и пою́щих Го́сподеви, я́ко просла́вися.

Богоро́дичен: Основа́ние тве́рдое Ты еси́, Пречи́стая Де́во, всем христиа́ном,/ на Тя наде́ющимся вои́стинну/ и Го́сподеви пою́щим, я́ко просла́вися.

Песнь 3

Ирмо́с: ***Утвержде́ние и очище́ние / пода́ждь нам, Сы́не Бо́жий, / и спаси́ ны, я́ко Человеколю́бец.***

Сло́во Бо́жие проповеда́л еси́ нечести́вым ага́ряном / и сих научи́л еси́ в Того́ ве́ровати, / у́чиши же и по преставле́нии твое́м, / чудесы́, а́ки усты́, велегла́сно вопия́ и уверя́я: / цельбы́ точа́т честны́я твоя́ мо́щи с ве́рою притека́ющим.

Лю́таго зми́я под но́зе попра́л еси́ и и́долы стерл еси́, / стира́еши же и ны́не главу́ го́рдаго велиа́ра, / дале́че бо бежи́т от ра́ки твоея́, / не терпя́ приближа́тися честны́м моще́м твои́м, святи́телю Гу́рие.

От хра́ма Спа́сова в Богоро́дичен храм преноси́мым бы́вшим моще́м твои́м, / благоуха́ния град испо́лнися, возду́х освяти́ся, / ду́си возду́шнии дале́че отбего́ша; / народ же ве́рных, веселя́щеся, прославля́ху Бо́га, / ди́внаго в тебе́, святе́м свое́м.

Богоро́дичен: Велиа́ра лю́таго рождество́м Твои́м победи́ла еси́, / Христа́ нам, Де́во, ро́ждши.

Ин конда́к, глас 6:

И́стине основа́ние, и ве́ры утвержде́ние, / и в поуче́ниих преизря́днаго све́мы тя, благоче́стию споспе́шника, / апо́столом сопресто́льника, страстоте́рпцем соприча́стника, / по́стником купноревни́теля похваля́ем тя, Гу́рие святи́телю, / и ве́лия таи́нника Бо́жия благода́ти.

Ин и́кос:

Храм Ду́ха Пресвята́го был еси́, / и река́, вод духо́вных наполня́ема, / и Це́ркве огражде́ние неподви́жно, / гра́ду же Каза́ни звезда́ пресве́тлая, чистото́ю душе́вною и теле́сною сия́ющая; / Боже́ственный гром уче́ния воспуща́я, / трубо́ю же духо́вною глас ве́ры всем провозвеща́я / и сим ага́рянское злоче́стия отсека́я, / Тро́ицу во Еди́нице пе́ти научи́л еси́, о́тче наш, вели́кий святи́телю Гу́рие, / вели́кий таи́нниче Бо́жия благода́ти.

Седа́лен, глас 5:

Чу́ден вои́стинну измла́да был еси́, / посто́м, и моли́твами, и до́лу лега́нием Бо́гу угоди́в, / и

терпе́нием твои́м темни́цу отве́рзл еси́;/ чу́дно же и пресла́вно и Той о тебе́ соде́ла,/ а́ки друга́го Па́вла с Небеси́ позна́в,/ на архиере́йский престо́л по жре́бию тя избра́л есть./ Того́ ра́ди мо́лим тя, вели́кий святи́телю Гу́рие:/ моли́ спасти́ся душа́м на́шим.

Сла́ва, и ны́не, Богоро́дичен:

Стра́нно чу́до зача́тия и несказа́нен о́браз Божественнаго рождества́/ в Тебе́ позна́ся, Чи́стая Приснодево́,/ ужаса́ет ми ум и удивля́ет помышле́ния,/ сла́ва Твоя́, Богоро́дице, всем воспростре́ся на спасе́ние душа́м на́шим.

Песнь 4

Ирмо́с: *Стра́нна и неизрече́нна рождества́ Твоего́ та́йна!/ Услы́шах слух Твой, и убоя́хся,/ и, веселя́ся, вопию́ Ти:/ си́ле Твое́й сла́ва, Человеколю́бче.*

Ели́ко на земли́ сотвори́л еси́ в терпе́нии твое́м, во а́лчбе и жа́жде пребыва́я,/ толи́ко и Христо́с возда́рствова тебе́,/ архиере́йством почти́в тя и чудесы́ просла́вив твоя́ мо́щи,/ и́хже днесь пренесе́ние пра́зднующе, вопие́м Христу́:/ си́ле Твое́й сла́ва, Человеколю́бче.

Ни глад, ни темни́ца, ни ску́дость ри́зная возбрани́ тя от любве́ Христо́вы,/ е́же после́довати страсте́м Его́, всехва́льне о́тче наш Гу́рие./ Того́ ра́ди Госпо́дь тебе́, преподо́бному Своему́, ви́дети истле́ния не даде́,/ но чуде́сным нетле́нием облагода́тствова тя,/ ему́же мы удивля́ющеся, вопие́м Христу́:/ си́ле Твое́й сла́ва, Человеколю́бче.

Иго Христо́во на ра́мо взем, после́довал еси́ стопа́м Его́,/ трудолю́бное же твое́ те́ло во гроб положи́в,/ душе́ю вшел еси́ в Го́рнее насле́дие Его́, святи́телю Гу́рие,/ мы же вопие́м Христу́:/ си́ле Твое́й сла́ва, Человеколю́бче.

Богоро́дичен: Э́ллинское буесло́вие, Богома́ти, Твои́м рождество́м искорени́ся,/ нов же сад ве́ры насади́ся/ и благода́ть ве́ры процвете́ моли́твами Твои́ми, Чи́стая.

Песнь 5

Ирмо́с: ***К Тебе́ у́тренюю,/ от Отца́ пре́жде денни́цы* возсия́вшему, У́тро ми́рови,/ помраче́нна согреше́ньми, Спа́се,/ предвари́в, озари́, Бо́же.***

Мрак грехо́вный и тьму сла́стных страсте́й от души́ отри́нул еси́,/ у́треневал еси́ ко Христу́, взыва́я к Нему́:/ Спа́се, предвари́в, озари́ мя, Бо́же.

Ле́ности и вся́каго мирска́го пристра́стия в жи́зни сей уклони́лся еси́,/ плоть свою́ и́ноческими труды́ и архиере́йскими по́двиги истни́л еси́,/ свиде́тельствует о житии́ твое́м нетле́ние твое́,/ вы́ну бо пел еси Влады́це Христу́:/ предвари́в, озари́ мя, Бо́же.

Ага́рянскаго суетогла́сия и тще́тнаго их буесло́вия обузда́тель,/ святи́телю Гу́рие, был еси́, вопия́:/ предвари́в, озари́ мя, Бо́же.

Богоро́дичен: Виссо́н чи́стый во чре́ве Твое́м истка́ся, Пречи́стая,/ в него́же облече́ся несказа́нно Царь Сла́вы—/ Христо́с Бог наш.

Песнь 6

Ирмо́с: ***Во глубину́ се́рдца морска́го беззако́нии отве́ржен бых,/ я́ко Ио́на, вопию́ Ти: возведи́ мя от тли,/ да возда́м Ти моли́твы моя́, Го́споди.***

Ре́вностию Боже́ственною при́сно объят быв,/ неукло́нно Бо́гу предстоя́л еси́,/ ми́лостынею и непреста́нными моли́твами Тому́ угожда́я,/ ны́не же моли́ся и о нас, святи́телю,/ пренесе́ние твое́ пра́зднственно почита́ющих.

Емуже предстоя́л еси́ в жи́зни вре́менней в моли́твах неусы́пных,/ Тому́ ны́не в жи́зни ве́чной наипа́че предстои́ши, Христу́ Бо́гу на́шему,/ помоли́ся у́бо Ему́ за град твой и за вся лю́ди, пою́щия тя/ и пра́зднующия пренесе́ние чудотво́рных моще́й твои́х.

Не бысть в тебе́ поро́ка, ниже́ скве́рны в души́ твое́й, о́тче,/ сего́ ра́ди по преставле́нии чудесы́ от Бо́га обогати́лся еси́,/ Гу́рие приснопа́мятне.

Богоро́дичен: Тебе́ ублажа́ем, Бо́жию Ма́терь,/ и под кров Твой с ве́рою прибега́ем, Богоро́дице Де́во:/ спаси́ всех нас, ве́рно пою́щих Тя.

---

* денни́ца—утренняя звезда, заря

Конда́к, глас 4:

Чу́вственныя стра́сти победи́в,/ чистото́ю, я́ко со́лнце, возсия́л еси́,/ чи́сто житие́ до конца́ сохрани́в,/ и от неве́рия в ве́ру мно́гих ко Христу́ приве́л еси́,/ того́ ра́ди от Бо́га нетле́нием почте́н,/ чудесы́ твои́ми вся удиви́л еси́./ Мо́лим у́бо тя, святи́телю Гу́рие,/ моли́твами твои́ми от бед изба́ви нас, да зове́м ти:/ ра́дуйся, о́тче преди́вный, гра́ду Каза́ни похвало́ и утвержде́ние.

И́кос:

Пе́рвый се́ятель был еси́ духо́вных добродете́лей,/ и пе́рвый па́стырь, и Це́ркви нача́льник,/ пе́рвый архиере́й и учи́тель христиа́нскому зако́ну в новопросвеще́нном гра́де Каза́ни,/ ве́рныя лю́ди пита́я хле́бом уче́ния благода́тнаго зако́на,/ напоя́я пи́вом духо́вныя благода́ти,/ неве́рныя же уча́ позна́ти и́стину и крести́тися святы́м Креще́нием,/ и мно́жество наро́да от неве́рия в ве́ру ко Христу́ приве́л еси́,/ чи́стым житие́м Бо́гу угоди́ти наста́вив их./ Сего́ ра́ди Христо́с свято́му и трудолю́бному твоему́ те́лу дарова́ нетле́ние и дар чудотворе́ния:/ приходя́щии бо с ве́рою к цельбоно́сным твои́м моще́м/ прие́млют неоскудныя страсте́й преме́нения, и боле́зней исцеле́ния,/ и грехо́в проще́ние твои́ми, свя́те, ко Христу́ моли́твами./ Те́мже зове́м ти:/ ра́дуйся, о́тче преди́вный,/ гра́ду Каза́ни похвало́ и утвержде́ние.

Песнь 7

Ирмо́с: ***Прохлаждей пла́мень пе́щный/ и Де́ву сохрани́ ро́ждшую Тя Богоро́дицу:/ благослове́н еси́, Го́споди, Бо́же оте́ц на́ших.***

Ио́сифа Прекра́снаго чистоту́ возлюби́л еси́,/ диа́вольский наве́т подъя́л еси́,/ бе́ды же терпя́, несумне́нно вопия́л еси́:/ благослове́н еси́, Го́споди, Бо́же оте́ц на́ших.

Аки ка́мень а́нфракс, цветя́ся све́тло,/ смиренному́дрием твои́м в жи́зни сей пребы́л еси́,/ честны́ми же мощми́ твои́ми,/ а́ки дража́йшим би́сером, украша́ется Це́рковь, с ча́ды свои́ми вопия́:/ благослове́н еси́, Бо́же оте́ц на́ших.

Ми́ро источа́я, ми́ро духо́вное яви́лся еси́,/ помазу́я всех, с ве́рою приходя́щих и пою́щих:/ благослове́н еси́, Бо́же оте́ц на́ших.

Богоро́дичен: И́дольская кре́пость разруши́ся,/ зря из Тебе́ Бо́га рожда́ема, да пое́м Ему́:/ Бо́же оте́ц на́ших, благослове́н еси́.

Песнь 8

Ирмо́с: *Покланя́емаго от святы́х А́нгел/ и Сла́вимаго непреста́нно,/ свяще́нницы, по́йте,/ лю́дие, превозноси́те во вся ве́ки.*

Творца́, от всех А́нгел покланя́емаго, славосло́вил еси́, вопия́:/ свяще́нницы, по́йте,/ лю́дие, превозноси́те во вся ве́ки.

Росода́тельну от Ду́ха Свята́го ду́шу твою́ сотвори́л еси́,/ от честны́х же моще́й твои́х ре́ку ми́ра целе́бнаго источи́л еси́,/ мы же, благода́ть от тебе́ почерпа́юще,/ превозно́сим Христа́ во ве́ки.

Отца́ и Сы́на и Свята́го Ду́ха прославля́я при́сно, пел еси́:/ свяще́нницы и лю́дие, превозноси́те Святу́ю Тро́ицу во ве́ки.

Богоро́дичен: Повеле́нное та́инство от Бо́га прие́м, Архи́ангел/ прийде возвести́ти Тебе́, Чи́стая Де́во./ Ты же, ре́кши: се Раба́ Госпо́дня,/ зачала́ еси́ Бо́жия Сы́на,/ Его́же мы со свяще́нным Гу́рием пое́м и превозно́сим во вся ве́ки.

Песнь 9

Ирмо́с: *Ма́терь Све́та, и по рождестве́ Де́ву,/ и душ на́ших спасе́ния приста́нище,/ ве́рнии, единому́дренно пе́сньми велича́ем.*

О тебе́, о́тче свяще́нному Гу́рие, изве́стно спасе́ся ага́рянский род,/ о не́мже моля́ся, и нас всех помина́й, покланя́ющихся тебе́/ и тя единому́дренно пе́сньми похваля́ющих.

Ле́торасль* измла́да доброво́нна был еси́/ и ны́не ми́ро благоуха́еши./ Те́мже тя единому́дренно похвала́ми велича́ем.

Илие́й подо́бяся,/ меч духо́вный остр от уст твои́х испуща́еши;/ от моще́й же твои́х исходя́щую чуде́сную си́лу,/ я́коору́жие, на супоста́ты

* ле́торасль — отрасль

изощря́еши / и тем де́монов полки́ прогоня́еши. / Мы же тя единому́дренно велича́ем.

Тве́рдостию смиренному́дрия твоего́ неве́рных удиви́л еси́ / и ве́ровати во Святу́ю Тро́ицу научи́л еси́, / ны́не же вся ве́рныя благода́тию чуде́сною, от мощей твои́х излива́ющеюся, удивля́еши, / и́хже ны́не пренесе́ние ве́село пра́зднующе, / тя единому́дренно пе́сньми ублажа́ем.

Богоро́дичен: Ааро́нов жезл, и кивот одушевле́нный, / и ру́чку ма́нны нетле́нныя испове́дуем Тя, Пречи́стая. / Моли́ спасти́ся всем нам, рабо́м Твои́м.

Свети́лен.

Подо́бен: Пло́тию усну́в:

Плоть умертви́л еси́, Гу́рие, посто́м, и бде́нием, и сухоя́де́нием, / и диа́вола посрами́л еси́, и си́лу его́, свя́те, разру́шил еси́, / нечести́вым Тро́ицу проповедав, треблаже́нне.

Сла́ва, и ны́не, Богоро́дичен:

О Ма́ти Де́во Пречи́стая, / Еди́ному от Тро́ицы Ты была́ еси́ прия́телище, / Ада́мово воззва́ние и Е́вино от кля́твы свобожде́ние, / спаси́ нас диа́вольскаго лука́вства и нахожде́ния.

На хвали́тех стихи́ры на 4, глас 8.

Подо́бен: О, преслáвнаго чудесé:

О, преслáвнаго чудесé! / По три́десяти и двою́ ле́тех / в земли́ нетле́нны обрето́шася / мо́щи Гу́рия святи́теля, / верху́ ми́ра, я́коже гу́ба, нося́щияся. / О, каково́ дарова́ние но́вому чудотво́рцу дарова́ся! / Его́же ра́ди, Христе́, / спаси́ ду́ши на́ша, я́ко Милосе́рд.

О, преслáвнаго чудесé! / Не то́кмо те́ло свята́го пребы́сть нетле́нно, / но и ри́зы его́ крепча́е но́вых бя́ху: / та́ко Бог соблюде́ раба́ Своего́ це́ла / и чудотворе́ньми облагода́тствова его́. / О, Бо́жие дарова́ние, досто́йному дарова́нное. / Его́же моли́твами, Христе́, / спаси́ ду́ши на́ша, я́ко Еди́н Милосе́рд.

О, преслáвнаго чудесé! / Престо́льная архиере́йская Це́рковь / прия́т и по сме́рти, я́ко жи́ва, предстоя́теля своего́: / пра́ведный бо а́ще и скон-

ча́ется,/ оба́че живе́т безконе́чною жи́знию,/ и́бо да́рует ему́ Христо́с Бог ве́лие дарова́ние/ и моли́твами его́ спаса́ет ду́ши на́ша,/ я́ко Еди́н Милосе́рд.

О, преслáвнаго чудесé!/ Пречестны́й храм Бо́жия Ма́тере,/ я́коже драгоце́нною у́тварию неве́ста,/ украси́ся мощми́ святи́теля/ и те́ми сла́вится, возсия́ющи./ О, каково́ дарова́ние, Христе́ Бо́же,/ дарова́л еси́ нам,/ я́ко Еди́н Милосе́рд.

Сла́ва, глас 6: Не подоба́ше первопресто́льней Каза́нстей Це́ркви: зри сла́вник на стихо́вне или ину́ю стихи́ру, глас 6: И́ноков похвало́: (зри слу́жбу на 5 декабря́, на стихо́вне вече́рни)

И ны́не, Богоро́дичен:

Богоро́дице, Ты еси́ лоза́ и́стинная,/ возрасти́вшая нам Плод живота́./ Тебе́ мо́лимся: моли́ся, Влады́чице,/ со апо́столы и всеми святы́ми/ поми́ловати ду́ши на́ша.

НА ЛИТУРГИ́И СЛУ́ЖБА СВЯТИ́ТЕЛЬСКАЯ.

Моли́тва

Святи́телю о́тче Гу́рие! Предстоя́ свяще́нной ра́це многоцеле́бных моще́й твои́х, мо́лим тя усе́рдно бы́ти всегда́ и везде́ на́шим ходата́ем, засту́пником и покрови́телем. Исходата́йствуй па́стве твое́й мир, тишину́, благоде́нствие, здра́вие и спасе́ние. Бу́ди постоя́нным на́шим засту́пником от всех враго́в, ви́димых и неви́димых, покрыва́й нас от нахожде́ния всех бед, напа́стей и скорбе́й, па́че же от искуше́ний врага́ те́мнаго. Предстоя́щим же зде и моля́щимся испроси́ у Го́спода Бо́га вся, я́же ко спасе́нию своему́ они́ про́сят у Него́ в свои́х ну́ждах и ско́рбех, да вси мы с тобо́ю прославля́ем всесвято́е Имя Отца́, и Сы́на, и Свята́го Ду́ха, ны́не, и при́сно, и во ве́ки веко́в. Ами́нь.

Перенесение мощей святителя Гурия, архиепископа Казанского. Святитель Гурий, первый архиепископ Казанский, был погребен 4 декабря 1563 года за алтарем Преображенского храма в казанском Спасо-Преображенском монастыре. В 1595 году, через тридцать два года после кончины святителя, царь Федор Иоаннович приказал построить в казанском монастыре на месте деревянного Преображенского храма

новый, каменный храм. Восточная стена нового храма, более обширного, должна была проходить в том месте, где были погребены святители Гурий и Варсонофий († 1576; память 4 октября). Митрополит Казанский Ермоген (впоследствии Патриарх Московский и всея Руси, священномученик; † 1612; память 17 февраля, 12 мая и 5 октября) благословил честные останки святителей переложить в ковчеги и перенести в другое место.

4 октября оба гроба были открыты и обнаружены тела святых, не подвергшиеся тлению. Когда об этом сообщили митрополиту Ермогену, он в сослужении городского духовенства совершил панихиду по почившим святителям, а затем благословил открыть гроб святителя Гурия. Впоследствии святитель Ермоген описал то, что увидел он и все бывшие с ним: «Рака бо святаго бе полна благоухания мира, как чистой воды. Мощи же святого Гурия верху мира яко губа ношахуся, части же ни единой погруженна бывши. Нетлением бо одари Бог честное и многотрудное его тело... Осязахом же и погребальная ризы его и бяху крепка зело». Нетленными были и мощи святителя Варсонофия. Множество исцелений произошло от помазания благоуханным миром из гроба святителя Гурия. Мощи были положены в левом приделе вновь воздвигнутого храма. Придел был освящен во имя святителей Гурия и Варсонофия Казанских.

20 июня 1630 года, по благословению митрополита Матфея, мощи святителя Гурия были перенесены из

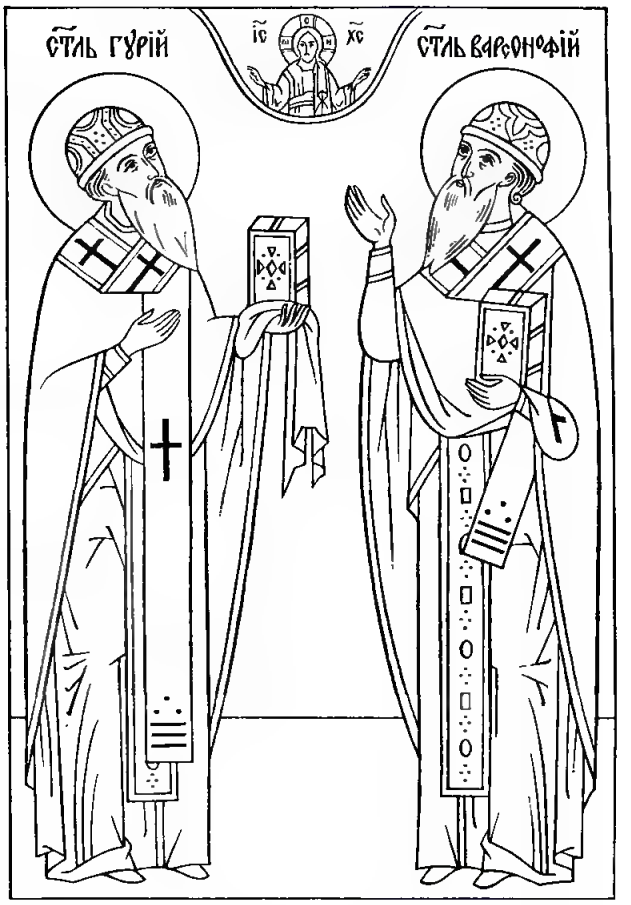

Спасо-Преображенского монастыря в казанский кафедральный Благовещенский собор. В честь этого события было установлено ежегодное празднование. Святые мощи покоились в позлащенной гробнице под резной сенью. В том же соборе хранились риза и посох святителя Гурия. Ныне честные мощи святителя Гурия покоятся в кладбищенском храме во имя святых благоверных князей Феодора Муромского и чад его Давида и Константина в городе Казани.

В ТОЙЖЕ ДЕНЬ

Свята́го равноапо́стольнаго Нау́ма, чудотво́рца О́хридскаго

(Слу́жбу зри 23 декабря́)

Тропа́рь, глас 4:

Мир оста́вил еси́, прилепи́вся Христу́,/ плоть распя́л еси́, пожи́в Ду́ху,/ Нау́ме всеблаже́нне,/ потща́лся еси́ апо́стольским подвиза́тися тече́нием/ и улови́л еси́ к ве́ре Болга́рская неис-

че́тная мно́жества./ Те́мже моли́твами твои́ми/ изба́ви нас от искуше́ний.

Конда́к, глас 3.

Подо́бен: Де́ва днесь:

Све́тлых твои́х по́двигов пречестна́я па́мять,/ я́ко ве́лие со́лнце, всем возсия́ва́ет,/ ли́ца воспева́ющих тя просвеща́ет,/ де́моны и вся́ку боле́знь отгоня́ет,/ сего́ ра́ди, сошедшеся, любо́вию сию́ ве́рно восхва́лим.

Преподобный равноапостольный Наум Охридский по происхождению болгарин, родом из Мизии, от благородных родителей, был одним из учеников святых равноапостольных Кирилла и Мефодия (память 11 мая), ближайшим сподвижником святителя Климента Охридского († 916, память 27 июля). С юных лет святой посвятил свою жизнь служению Христу. Наделенный от Господа многими дарованиями, он изучил разные языки и стал выдающимся проповедником. Под руководством святых братьев Кирилла и Мефодия, преподобный Наум в течение многих лет (863—885) наряду со святыми Климентом, Гораздом, Саввой и Ангеляром (их совместная память 27 июля) принимал активное участие в переводе с греческого на славянский язык Священного Писания и Богослужебных книг. Во время пребывания в Риме в 868 году он был рукоположен во диакона Папой Римским Адрианом II (867—872), а затем посвящен в сан пресвитера. Папа Адриан II одобрил дело перевода Библии на славянский язык, признав его Богоугодным, освятил славянские книги и благословил совершать Божественную Литургию на славянском языке.

После кончины святого Мефодия († 885) на долю славянских проповедников выпали тяжелые испытания. Во время миссионерской деятельности в Моравии преподобный Наум и его соратники по зависти немецких епископов были заключены в темницу, закованы в цепи, подвергались пыткам. Однако по молитве святых узников Господь явил чудо: силой Божией темница сотряслась, оковы спали и они беспрепятственно вышли на свободу. Народ уверовал в святость проповедников, но епископ Виханг объявил чудо «бесовским» наваждением и изгнал святого Наума и его сподвижников за пределы Моравии.

Движимые Промыслом Божиим, совершая многочисленные чудеса и исцеления, святые проповедники достигли Дуная. Здесь они разделились. Преподобный Наум вместе со святыми Климентом и Ангеляром отправились в Болгарию, а остальные отправились в Дакию и Иллирию. Болгарский царь святой Борис—Михаил, крестивший свой народ в 885 году, с радостью встретил учеников святых Кирилла и Мефодия. Он поручил им дело распространения славянских богослужебных книг и организации духовных школ при храмах и монастырях для подготовки болгарского духовенства.

Святой Климент продолжил миссионерскую деятельность на юго-западе страны, а преподобный Наум остался в древней столице Болгарии—Плиске. После перенесения в 893 году столицы в город Преслав преподобный Наум учительствовал и проповедовал в монастыре во имя святого великомученика и целителя Пантелеимона, что близ Преслава. В 894 году святой Наум возглавил просветительское дело в Охридской епархии, вместо святого Климента, рукоположенного во епископа Белицкого. Угодник Божий мудро правил паствой, своей богодухновенной проповедью созидал у пасомых веру и благочестие.

Уже в преклонном возрасте преподобный Наум основал на южной стороне Охридского озера монастырь во имя святого Архистратига Михаила и прочих Небесных Сил бесплот-

ных, куда собралось множество монахов со всего Балканского полуострова. В течение 10 лет управлял преподобный Наум братией монастыря, и перед самой смертью принял иноческий постриг. 23 декабря 910 года праведник отошел ко Господу и был погребен под северной стеной соборного храма. Мощи преподобного Наума находятся под спудом. Было предпринято несколько попыток открыть мощи, но преподобный Наум всякий раз запрещал это делать. Мощи святого прославились многими чудесными исцелениями, «даруя здравие расслабленным, хромым течение и глухим слышания». Особенно славен преподобный Наум, как врачеватель страдающих беснованием. К внешней стене храма устроен придел, где обращающиеся с верою к мощам святого получают исцеление. Память преподобного Наума совершается Православной Церковью также 23 декабря, в день его блаженной кончины.

МЕ́СЯЦА ИЮ́НЯ В 21-Й ДЕНЬ

Свята́го му́ченика Иулиа́на Тарси́йскаго

Стихи́ры, глас 4.

Подо́бен: Я́ко до́бля:

Свето́за́рна тя, я́ко со́лнца,/ мирска́я исполне́ния/ мы́сленными светлостьми́ озаря́юща/ и безбо́жия отъе́млюща нощь,/ блаже́нне му́чениче Иулиа́не, разуме́вше,/ па́мять твою́ пра́зднуем,/ светоно́сную и Боже́ственную,/ и ра́це моще́й твои́х покланя́емся,/ здра́вие душа́м почерпа́юще.

И бие́н ра́нимь, и лю́те пореваемь,/ и в темни́це, блаже́нне, затворя́емь,/ ме́ста пременя́я, оскорбля́емь,/ со зверьми́ заключа́емь,/ и глубине́ приближа́яся,/ и в мо́ри потопля́емь,/ и прие́мля блаже́нную кончи́ну,/ не отве́рглся еси́ Влады́ки вся́ческих,/ сла́ва му́чеников, пребога́те.

От морски́х недр тя к су́ши влеко́ма/ окормле́нием Ду́ха/ я́ко узре́ честна́я жена́,/ ве́рно прия́т, му́чениче Иулиа́не,/ и погребе́нию предаде́ твое́ непоро́чное и многострада́льное те́ло,/ победи́вшее диа́волово мучи́тельство/ де́йством благода́ти.

Сла́ва, глас 6:

Непоро́чныя ве́ры неистоща́емое питие́ поче́рп, блаже́нне,/ и́дольское служе́ние погаси́л еси́,/ и победи́тельно прешел еси́ по́двиг,/ росо́ю просвети́вся, я́ко незаходи́ма звезда́/ озаря́емь присноия́ннаго со́лнца Христа́,/ и, на ки́йждо град зари́ муче́ния отпуща́я,/ кончи́ну мо́рем блаже́нную воспри́ял еси́,/ и вене́чник пред лице́м Христа́

предвари́л еси́. / Его́же моли́, Иулиа́не преслáвне, / спасти́ ве́рою па́мять твою́ соверша́ющия.

И ны́не, Богоро́дичен или́ Крестобогоро́дичен:

Подо́бен: Всю отложи́вше:

А́гнца Своего́ Агница нескве́рная дре́вле / и непоро́чная Влады́чица / на дре́ве Кре́стнем я́ко узре́, / ма́терски восклица́ше и, дивя́щися, вопия́ше: / Ча́до сладча́йшее, / что́ зре́ние сие́ но́вое и преслáвное? / Ка́ко сонм безблагода́тный суди́щу Пила́тову предаде́ Тя / и осужда́ет на смерть Живота́ вся́ческих? / Но воспева́ю Твое́ неизрече́нное, Сло́ве, снизхожде́ние.

На стихо́вне Окто́иха.

Слáва, глас 6:

Прииди́те, мучениколю́бцы, / Христо́ва страстоте́рпца / и Па́влу сограждани́на / и стаи́нника я́вльшася / и вку́пе тече́ние соверши́вша / благоче́стно прослáвим, Иулиа́на слáвнаго: / в во́ду бо вшед, с во́дными зверьми́ зми́еву главу́ сокруши́, / и, кровьми́ зе́млю и ше́ствием мо́ре освяти́в, / от су́щих зде престáвися к ве́чным жили́щем, / и от вседержи́тельныя руки́ подвиго́в по́честь прия́т, / про́сит очище́ния душа́м на́шим / и ве́лия ми́лости.

Крестобогоро́дичен.

Подо́бен: Тридне́вен:

Предстоя́щи у Дре́ва иногда́ во вре́мя распя́тия Де́ва / с де́вственным ученико́м / и пла́чущи, вопия́ше: / увы́ Мне, ка́ко стра́ждеши, / всех, Христе́, Сый безстра́стие?

Тропа́рь, глас 4.

Му́ченик Твой, Го́споди, Иулиа́н, / во страда́нии свое́м вене́ц прия́т нетле́нный от Тебе́, Бо́га на́шего: / име́яй бо кре́пость Твою́, / мучи́телей низложи́, / сокруши́ и де́монов немощны́я де́рзости. / Того́ моли́твами / спаси́ ду́ши на́ша.

Кано́н, творе́ние Иоа́нна мона́ха, его́же краегране́сие: Иулиа́на пе́сньми му́ченика венча́ю, глас 8.

Песнь 1

Ирмо́с: ***Пои́м Го́сподеви,/ прове́дшему лю́ди Своя́ сквозе́ Чермно́е мо́ре,/ я́ко еди́н сла́вно просла́вися.***

Свяще́нными да восхва́лится пе́сньми/ страда́лец Твой сла́вный и пречестна́я па́мять:/ непристу́пною бо сла́вою просла́вися.

Поползе́нием не па́лся еси́, подвиза́яся му́чески, Христо́в во́ине,/ не́мощию пло́ти да́же до кро́ве.

Па́че сия́ния зла́та му́ческими ра́нами украси́лся еси́, облиста́яся,/ и многоце́ннаго ка́мене, святы́й.

Богоро́дичен: Чи́стая Богоро́дице,/ Я́же воплоще́нное Присносу́щное и Пребоже́ственное Сло́во па́че естества́ ро́ждши,/ пое́м Тя.

Песнь 3

Ирмо́с: ***Ты еси́ утвержде́ние/ притека́ющих к Тебе́, Го́споди,/ Ты еси́ свет омраче́нных,/ и пое́т Тя дух мой.***

Ка́мению не повеле́но ми бысть, я́ко бо́гу служи́ти ручны́х дел,—/ Иулиа́н умовре́дному суди́ отвеща́ваше.

Стоя́л еси́ пред суди́щем мучи́теля,/ Христу́, му́чениче Иулиа́не,/ я́ко Суди́и живы́х и ме́ртвых предстоя́.

Безу́мен не бых, испове́дая Бо́га,—/ рече́ Иулиа́н,/ Еди́наго в Тро́ице, нераздели́мо пева́ема.

Богоро́дичен: Даждь нам по́мощь моли́твами Твои́ми, Пречи́стая,/ прило́ги отрева́ющи лю́тых обстоя́ний.

Седа́лен, глас 1.

Подо́бен: Гроб Твой:

Вод потопле́нием блаже́нную кончи́ну прия́л еси́, му́дре,/ многообра́знаго зми́я в сих удави́в, побе́ду взял еси́./ Те́мже любо́вию твою́ достохва́льную па́мять пра́зднующе,/ о нас моли́ Христа́, мо́лимся.

Сла́ва, и ны́не, Богоро́дичен:

Наста́ви нас на путь покая́ния,/ укло́ншияся при́сно к безпу́тием зол и Преблага́го прогне́вав-

шия Го́спода,/ Неискусобра́чная Благослове́нная Мари́е,/ прибе́жище отча́янных челове́ков, Бо́жие жили́ще.

Крестобогоро́дичен:

Зря́щи Тя, Христе́, Всенепоро́чная Ма́ти ме́ртва на Кресте́ просте́рта, вопия́ше:/ Сы́не Мой, Собезнача́льне Отцу́ и Ду́ху,/ что́ неизрече́нное Твое́ сие́ смотре́ние,/ и́мже спасл еси́ пречи́стых рук Твои́х, Ще́дре, созда́ние?

Песнь 4

Ирмо́с: ***Услы́шах, Го́споди,/ смотре́ния Твоего́ та́инство,/ разуме́х дела́ Твоя́/ и просла́вих Твое́ Божество́.***

Многообра́зным ра́нам Иулиа́н те́ло предая́ше, не чу́вствуя боле́зней,/ Христо́вою бо любо́вию сохраня́шеся.

Небе́сныя, преспа́вне Иулиа́не, хлами́ды жела́я,/ гони́телем земну́ю, я́ко Христо́в уго́дник, оста́вил еси́.

Победи́теля де́монския ле́сти/ не теле́сная си́ла, пребога́те,/ но жела́ние непобеди́мое Христо́вых страсте́й тя соде́ла.

Богоро́дичен: Очище́ние на́шим да́руй неве́дением, я́ко безгре́шен,/ и умири́ мир Твой, Бо́же, моли́твами ро́ждшия Тя.

Песнь 5

Ирмо́с: ***У́тренююще, вопие́м Ти:/ Го́споди, спаси́ ны,/ Ты бо еси́ Бог наш,/ ра́зве Тебе́, и́ного не ве́мы.***

Подо́бяся во всем Влады́це, прехва́льне,/ стал еси́ пред суди́щем беззако́ннующих, осужда́емь.

Зако́нно подвиза́вся, закла́лся еси́ Влады́це, я́ко а́гня незло́биво,/ рука́ми беззако́нных, блаже́нне.

Ни род, ни сан земны́й вмени́л еси́,/ проти́ву твоему́, му́чениче сла́вне, христоимени́тству превы́шши.

Богоро́дичен: Мари́е, Богоро́дице Безневе́стная,/ упова́ние врагов су́етно сотвори́,/ пою́щия же Тя возвесели́.

Песнь 6

Ирмо́с: ***Ри́зу мне пода́ждь све́тлу,/ одея́йся све́том, я́ко ри́зою,/ Многоми́лостиве Христе́ Бо́же наш.***

Ко дре́ву пригвожде́на Тя, Христе́,/ сла́вный уго́дник Твой не стыдя́шеся,/ но, я́ко сла́вы сокро́вище, непщева́ше.

Умолко́ша пре́лести скве́рныя,/ Богогла́сными же язы́ки Боже́ственная та́инства му́ченик Христо́вых откры́шася.

Исцеле́ния страсте́й вся́ческих и согреше́ний проси́ оставле́ния,/ сла́вне страда́льче Христо́в, пою́щим тя.

Богоро́дичен: Привнеси́ мольбу́ на́шу Сы́ну Твоему́, Пречи́стая,/ Ты бо еси́ похвала́ ро́да на́шего и заступле́ние.

Конда́к, глас 2.

Подо́бен: В моли́твах:

Благоче́стия непобеди́маго во́ина/ и и́стины согла́сника иору́жника,/ вси досто́йно восхва́лим Иулиа́на днесь/ и к нему́ возопии́м:/ моли́ Христа́ Бо́га о всех нас.

И́кос:

Путе́м Госпо́дним от младе́нства ше́ствовал еси́, треблаже́нне,/ и Того́ благоче́стно свиде́ния вожделе́л еси́,/ и, крест на ра́мо, Иулиа́не Богому́дре, усе́рдно взем,/ лесть лю́тую идолонеи́стовства разори́л еси́,/ сокруши́в ка́пища вра́жия, ко́зни же и ла́яния./ Те́мже ве́рою притека́ем в твой покро́в, вопию́ще, пребога́те:/ моли́ Христа́ Бо́га о всех нас.

Песнь 7

Ирмо́с: ***О́троцы евре́йстии в пещи́/ попра́ша пла́мень дерзнове́нно/ и на ро́су огнь преложи́ша, вопию́ще:/ благослове́н еси́, Го́споди Бо́же, во ве́ки.***

Ми́ро благово́нно иска́пает хва́льная и сла́вная твоя́ па́мять,/ во́ине Христо́в, пою́щим непреста́нно:/ благослове́н еси́, Го́споди Бо́же, во ве́ки.

Неизглаго́ланная сла́ва венчава́ет и́же к хвале́ твое́й со́бранныя,/ во́ине Христо́в, пою́щия непреста́нно:/ благослове́н еси́, Го́споди Бо́же, во ве́ки.

Глаго́лу мучи́теля не повину́вся, не послужи́л еси́, непобеди́ме, тва́ри,/ но еди́ному Бо́гу Жи́ву вопия́л еси́:/ благослове́н еси́, Го́споди Бо́же, во ве́ки.

Богоро́дичен: Разреша́я Е́вину кля́тву, в Пренепоро́чную всели́ся Де́ву,/ благослове́ния исто́чник прозяба́я вопию́щим:/ благослове́н, Влады́чице, Плод Твоего́ чре́ва.

Песнь 8

Ирмо́с: *Мусики́йским орга́ном согласу́ющим/ и лю́дем безчи́сленным, покланя́ющимся о́бразу в Дейре,/ три о́троцы не повину́вшеся,/ Го́спода воспева́ху/ и славосло́вяху во вся* ве́ки.

Ласка́ше у́бо льстец и му́ками тя призыва́ше к пре́лести, Иулиа́не,/ ты же вопия́л еси́:/ Го́спода по́йте и превозноси́те во вся ве́ки.

Крепча́йше, я́коже лев, мучи́теля низлага́я, Иулиа́не,/ по му́ках взыва́л еси́ ве́село:/ Го́спода по́йте и превозноси́те во вся ве́ки.

Лю́тость огня́ не отлучи́т мя,/ ни сече́ние меча́ отто́ргнет от Соде́теля Бо́га,—/ вопия́ше, взыва́я:/ Го́спода по́йте и превозноси́те во вся ве́ки.

Богоро́дичен: Я́ко всех Го́спода ро́ждшую и Де́ву пребы́вшую, Мари́е, и по рождестве́,/ ве́рнии, досто́йно воспева́юще, ра́дуйся, Тебе́ вопие́м/ и превозно́сим во вся ве́ки.

Песнь 9

Ирмо́с: *Чи́стую сла́вно почти́м,/ лю́дие, Богоро́дицу,/ Огнь Божества́ прии́мшую во чре́ве неопа́льно,/ пе́сньми велича́ем.*

Превзя́тое о́ко низложи́л еси́, Бо́жий во́ине, безпло́тнаго лестца́,/ бра́вся с пло́тию му́жески,/ Христа́ же велича́я при́сно.

Гнезд избежа́л еси́ зми́я, врага́ злонача́льника,/ в морски́я, блаже́нне, глубины́ ввержен, му́дре./ Тем тя пе́сньми велича́ем.

Я́ко до́бре страда́ньми подвиза́лся еси́ по Влады́-

це,/ я́ко красно́ венча́лся еси́ десни́цею Влады́ки,/ те́мже тя досто́йно ублажа́ем.

Богоро́дичен: Моисе́й в купине́ Тя ви́де, Чи́стая, в горе́,/ прие́млющу нестерпи́мый Божества́ огнь неопа́льно./ Те́мже Тя вси велича́ем.

Свети́лен:

Я́коже со́лнце светоно́сно,/ чуде́сными заря́ми наставля́еши всю тварь, пресла́вне страстоте́рпче./ Те́мже, твою́ соверша́юще па́мять, про́сим от бед вся изба́вити.

Богоро́дичен:

Твое́ достоя́ние, Сло́ве, утверди́ во бране́х,/ оте́честву побе́ды на ва́рвары подая́ Богоро́дицы мольбами,/ Юже дарова́ христиа́ном Засту́пницу.

НА ЛИТУРГИ́И

Проки́мен, глас 4: Святы́м, и́же суть на земли́ Его́: Стих: Предзре́х Го́спода пре́до мно́ю вы́ну: Апо́стол ко Ефесе́ем, зача́ло 233. Аллилу́ия, глас 4: Воззва́ша пра́веднии: Стих: Мно́ги ско́рби пра́ведным: Ева́нгелие от Луки́, зача́ло 104. Прича́стен: В па́мять ве́чную бу́дет пра́ведник:

Святой мученик Иулиан Тарсийский пострадал за веру во Христа в правление римского императора Диоклитиана (284—305). Он родился в киликийском городе Аназарве (Киликия — юго-восточная провинция Римской империи в Малой Азии) в семье сенатора-язычника. Мать святого была христианкой. После смерти мужа она переселилась в город Тарс. Там праведная вдова крестила отрока Иулиана, обучила его светским наукам, наставила в истинах христианской веры и научила правилам благочестия.

Когда святому Иулиану было 18 лет, началось гонение на христиан. Юноша был схвачен и приведен на суд к правителю области Маркиану. Ни жестокие истязания, ни угрозы, ни обещания даров и почестей не склонили благочестивого юношу к принесению языческих жертв и отречению от Христа.

Язычники в течение года водили святого страдальца по городам Киликии, везде принуждая принести жертвы идолам и подвергая его истязаниям. В городе Эгее язычники пытались насильно накормить мученика жертвенным мясом, а затем заключили его в темницу.

Мать святого всюду следовала за сыном. Во время свидания с сыном в эгейской темнице она со слезами просила его претерпеть истязания, чтобы удостоиться венца.

Когда мученика вновь привели на суд к правителю, мать святого Иулиана, как и он, открыто исповедала себя христианкой. После жестоких мучений ей отрезали ступни ног, и она скончалась от нанесенных ран. Святого Иулиана зашили в мешок, который наполнили песком и ядовитыми гадами и бросили в море.

Через некоторое время тело святого мученика было выброшено на берег волнами. Благочестивая вдова-христианка из Александрии с честью предала его погребению. Впоследствии мощи святого мученика были перенесены в Антиохию. Святитель Иоанн Златоуст, будучи пресвитером в Антиохии, почтил память мученика Иулиана похвальным словом.

Свята́го му́ченика Иулиа́на Еги́петскаго и и́же с ним

ВЕ́ЧЕР

На Го́споди, воззва́х: стихи́ры, глас 2:

Кии́ми благохва́льными венцы́/ увяже́м страстоте́рпца Христо́ва?/ Све́тло подвиза́вшася и страда́вшаго,/ Иулиа́на предо́бляго,/ вели́каго в преподо́бных и му́ченицех,/ Еги́пта похвалу́ и удобре́ние,/ победи́теля Маркиа́на лю́таго,/ его́же шата́ние Христо́с низложи́,/ име́яй ве́лию ми́лость.

Ки́я духо́вныя пе́сни,/ Иулиа́не сла́вне, тебе́ принесе́м?/ В де́встве с Васили́ссою жи́ти возжеле́вшему/ и скончи́вшемуся в многообра́зных му́ках,/ и сострада́льцем твои́м, я́ко твердому́дренным,/ за и́стину пострада́вшим ра́достно./ Скончи́вшеся бо си́и вма́ле,/ испо́лниша ле́та до́лга,/ Христо́м ущедри́,/ подаю́щим ве́лию ми́лость.

Ки́ими му́ческими пе́сньми/ восхва́лим страстоте́рпцы?/ С Марионы́ллою Ке́лсия,/ и со Анто́нием преиму́щаго Иулиа́на,/ и Анаста́сия, того́ моли́твою воскреше́нна,/ всеблаже́нныя небожи́тели,/ на земли́ нас призира́ющия/ и от бед избавля́ющия,/ Христу́ моля́щияся/ дарова́ти нам ве́лию ми́лость.

И́ны стихи́ры, глас 4.

Подо́бен: Я́ко до́бля:

Я́ко зве́зды многосве́тлыя,/ мы́сленно возсия́сте на тве́рди ве́ры,/ добропобе́днии му́ченицы,/ све́том по́двигов и чуде́с луча́ми/ всю тварь просвеща́юще./ Те́мже соверша́ем днесь/ светоно́сную и свяу́ю па́мять ва́шу,/ весели́щеся о вас, Боговенча́ннии.

Богому́дрый Анто́ний/ и тве́рдый Анаста́сий,/ Боже́ственнии же Ке́лсий и Марионы́лла/ да воспою́тся с Васили́ссою целому́дренною,/ и́же вси сла́внаго име́яху/ Иулиа́на и́стины о́браз/ и

вси с ним сла́ву Небе́сную улучи́ша,/ я́ко Госпо́дни служи́телие.

По́стников благоле́пие/ и му́чеников благосла́вие/ яви́лся еси́, преподо́бностра да́льче,/ мно́гия бо Христу́ предпосла́л еси́,/ венцы́ де́вства и страда́льчества увенча́нныя,/ и престави́лся еси́, Иулиа́не Богоблаже́нне,/ к ве́чному с си́ми весе́лию.

Сла́ва, глас 6:

Днесь созыва́ет нас на трапе́зу духо́вную/ па́мять во́инов Христо́вых,/ и́хже воспои́м, глаго́люще:/ ра́дуйся, Иулиа́не преподобному́чениче,/ и́же да́нный тебе́ тала́нт преумно́живый/ и мно́жества спасе́нных Бо́гу приведы́й;/ ра́дуйся, Василисо́ преподо́бная,/ я́ко, над страстьми́ воцари́вшися,/ Христу́ соца́рствуеши с со́нмом дев;/ ра́дуйтеся, и́же от те́рния кри́ни,/ Ке́лсие и Марионилло блаже́ннии,/ я́ко Сам Госпо́дь яви́ вам и́стину;/ ра́дуйся, Анто́ние с седмию́ ца́рскими о́троки,/ я́ко жрец сый Влады́ки,/ за Него́ же́ртва прия́тна с те́ми был еси́;/ ра́дуйся, Анаста́сие, из ме́ртвых воздви́гнутый,/ я́ко Ла́зарю уподо́бился еси́, дру́гу Христо́ву,/ но, о многосве́щный све́щниче Ду́ха,/ не преста́йте, богатносве́тлии,/ моли́тися за ны ко Го́споду.

И ны́не, Богоро́дичен: Кто Тебе́ не ублажи́т:

На стихо́вне стихи́ры, глас 5.

Подо́бен: Ра́дуйся:

Ра́дуйся, солнцеобра́зный у́ме,/ Уму́ предстоя́й Пе́рвому/ в сла́ве Небе́сней и незаходи́мом све́те,/ Иулиа́не и и́же с тобо́ю/ собо́ре преподо́бных и му́чеников,/ подвиза́вшиися в по́стничестве и страда́нии/ и воспри́явшии побе́ды воздая́ния,/ лю́таго велиа́ра победи́вше./ Сих всех ублажа́юще, возопии́м:/ помо́щники нам бу́дите,/ любо́вию вас, всечестни́и, почита́ющим.

Стих: Ди́вен Бог во святы́х Свои́х,/ Бог Изра́илев.

Ра́дуйтеся, Тро́ицы уго́дницы,/ Це́ркве кра́сное ополче́ние,/ таи́нницы Бо́жия Сло́ва,/ Иулиа́не, в чудесе́х великоимени́те,/ и Василисо́ прехва́ль-

ная,/ благосла́вный Анаста́сие/ со Анто́нием свя-
ще́ннейшим,/ Ке́лсием и Марио́ни́ллою,/ ди́вный
бо Госпо́дь во святы́х Свои́х/ в вас преди́вен
бысть,/ тем дерзнове́ние к Нему́ име́уще,/ ходата́и о
нас бу́дите,/ с ве́рою вас, святи́и, призыва́ющих.

Стих: Святы́м, и́же суть на земли́ Его́,/ удиви́
Госпо́дь вся хоте́ния Своя́ в них.

Ра́дуйтеся, страда́льцы Христо́вы досточ у́д-
нии,/ Ца́рствия Небе́снаго насле́дницы,/ его́же
ра́ди претерпе́сте бичева́ния и терза́ния,/ жже́ния
и вся́кий вид мук,/ удивля́еми от всех, предо́блии,
тве́рдостию и зна́меньми,/ и́миже благоче́стие
утверди́сте/ и просла́вистеся на земли́ и горе́
ку́пно,/ защи́тники нам бу́дите,/ усе́рдно к вам,
блаже́ннии, прибега́ющим.

Сла́ва, глас 8:

Вельми́ терпя́ в му́ках, Иулиа́не преподо́бне,/
поне́сл еси́ узи́лища лю́тое,/ вери́г тя́жесть и ног
утесне́ние,/ огне́м и водо́ю искуше́н был еси́/ с
терпеливоду́шными страда́льцы твои́ми/ и зве-
ре́й стремле́ние обузда́л еси́,/ ме́ртваго же, я́ко от
сна, возста́вил еси́/ и слепы́я просвети́л еси́,/
Христу́ чудесы́ обогати́вшу тя/ не то́чию при
жи́зни, но и по сме́рти,/ я́же бо в тебе́ благода́ть
Бо́жия и моще́м твои́м прису́ща есть,/ и́мже
покланя́ющеся, мо́лим тя, страстоте́рпче:/ увра-
чу́й стра́сти душ и теле́с на́ших.

Тропа́рь, глас 1:

Све́тлыя по́стничества по́двиги,/ ра́дуяся, по-
не́сл еси́, Иулиа́не Богоблаже́нне, с преподо́б-
ною Васили́ссою,/ и страда́ния до́бльственно пре-
терпе́л еси́/ с честны́ми твои́ми страда́льцы,/ с
ни́миже моли́ Христа́ Бо́га/ спасти́ся душа́м
на́шим.

НА У́ТРЕНИ

По 1-м стихосло́вии седа́лен, глас 3:

Восхва́лим, ве́рнии, Иулиа́на, ди́внаго в препо-
до́бных и му́ченицех,/ и с ним Васили́ссу достобла-
же́нную,/ му́ченики же Ке́лсия с ма́терию и

**Анто́ния со Анаста́сием,/ и́хже земля́ и́мать свя-
ще́нная телеса́, Не́бо же святы́я ду́ши:/ подае́т бо
нам Бог их ра́ди бога́тую Свою́ ми́лость.**

**Сла́ва: Мно́жество преподо́бных и му́ченик Те-
бе́, Спа́се, приведе́ся/ с до́блим Иулиа́ном и
ди́вною Васили́ссою,/ и́же, о́крест Тебе́ со А́нгелы
лику́юще,/ пою́т песнь трисвяту́ю.**

И ны́не, Богоро́дичен:

**Ма́терь Тя Бо́жию ве́мы вси,/ Де́ву вои́стинну и
по рождестве́ я́вльшуюся,/ любо́вию прибега́-
ющии к Твое́й бла́гости,/ Тя бо и́мамы, гре́шнии,
предста́тельство,/ Тя стяжа́хом во искуше́ниих
спасе́ние,/ еди́ну Всенепоро́чную.**

**По 2-м стихосло́вии седа́лен,
глас 5:**

**Я́ко ревни́тели благоче́стия,/ я́ко рачи́тели и́с-
тины и теку́щих презри́тели,/ за Христа́ прия́сте
му́ки и смерть,/ Иулиа́не Богому́дре с честны́ми
сострада́льцы,/ тем ве́рою соверша́ющих па́мять
ва́шу/ от бед изба́вите свои́м ко Го́споду предста́-
тельством.**

**Сла́ва: Предочи́стил еси́ себе́ по́стническим
житие́м, Иулиа́не, с Васили́ссою/ и с не́ю предпос-
ла́л еси́ мно́гия, освяще́нныя Бо́гови,/ та́же и
Антипа́тову супру́жницу и сы́на сы́ны показа́л еси́
Ца́рствия,/ и́мже спострада́в, взя́лся еси́ в ве́чное
наслажде́ние.**

И ны́не, Богоро́дичен:

**Те́плое заступле́ние су́щим в беда́х,/ и Помо́щни-
цу на́шу, и к Бо́гу преме́не́ние,/ Е́юже тли
изба́вихомся, Богоро́дицу, ве́рнии, ублажа́ем.**

Кано́н, глас 8.

Песнь 1

**Ирмо́с: *Колесницегони́теля фарао́ня погрузи́/
чудотворя́й иногда́/ Моисе́йский жезл, крестооб-
ра́зно порази́в/ и раздели́в мо́ре,/ Изра́иля же
беглеца́, пешехо́дца спасе́,/ песнь Бо́гови воспева́-
юща.***

Дости́гнув к твое́й па́мяти, преподо́бностра́да́льче,/ дви́жу устне́ мои́ к пе́нию,/ ты же сло́во ми даждь твои́ми к Бо́гу моли́твами/ и страда́вших с тобо́ю, всеблаже́нне.

Рече́нием чистоты́ одержи́м, Иулиа́не,/ де́вствовати наста́вил еси́ Васили́ссу,/ и, окормле́нием Боже́ственным житие́ безсупру́жных избра́вше,/ мно́жеству тех наста́вники и, спаси́телие бы́сте.

Род, и бога́тство, и наслажде́ние плотско́е любве́ ра́ди Христо́вы презре́в/ и, взем, преподо́бне, крест,/ с блаже́нною неве́стою твое́ю мона́шествовал еси́ боголе́пно.

Я́ко крин сладково́нный и я́ко ши́пок,/ процвели́ есте́ во цве́тнице Боже́ственнаго поще́ния, Иулиа́не и Васили́ссо,/ облагоуха́юще притека́ющия к вам, всехва́льнии.

Богоро́дичен: Неискусобра́чно Христа́ родила́ еси́,/ Иже по нас и нас ра́ди воспри́явша естество́, Пречи́стая,/ и неизме́нна по обои́м пребы́вша,/ Его́же моли́ дарова́ти ми грехо́в и искуше́ний избавле́ние.

Песнь 3

Ирмо́с: *Утвержде́й в нача́ле Небеса́ ра́зумом/ и зе́млю на вода́х основа́вый,/ на ка́мени мя, Христе́, за́поведей Твои́х утверди́,/ я́ко несть свят, па́че Тебе́, Еди́не Человеколю́бче.*

И́же му́дре вся устроя́я, Сло́во,/ и земны́я ко спасе́нию направля́я,/ от земли́ преставля́ет тя, Васили́ссо,/ и вся духо́вныя се́стры твоя́/ пре́жде лю́таго на христиа́ны гоне́ния.

Я́ко удо́бренная и Богоуго́дная де́ва,/ духо́вная же ма́ти и води́тельница дев,/ с те́ми златови́дными кри́лы чистоты́ и любве́ Боже́ственныя/ к Небе́сным возлете́ла еси́.

По́стничествовав пе́рвее во оби́тели,/ вождь был еси́, Иулиа́не, тьмы и́ноков,/ и́хже приве́л еси́ Христу́, пострада́вших огне́м,/ та́же и сам му́ки претерпе́л еси́, утвержда́я ве́рныя.

Богоро́дичен: Мы́сленная показа́лася еси́ дверь/ И́же с высоты́ восто́ка су́щим на земли́ я́вльшася, Де́во:/ Тобо́ю бо к нам Сло́во прии́де,/ во е́же спасти́ вся от безслове́сия, Богоневе́стная.

Седа́лен, глас 4.

Подо́бен: Удиви́ся Ио́сиф:

Я́ко многосве́тлое со́лнце с луно́ю посреде́ многочи́сленных звезд,/ та́ко Иулиа́н с Васили́ссою среди́ мно́жества преподо́бных свои́х,/ блиста́ющии благода́тию на Небеси́,/ иде́же есть всех веселя́щихся жили́ще.

Ин седа́лен, глас 5.

Подо́бен: Собезнача́льное:

Пятостру́нную гусль Свята́го Ду́ха,/ тве́рдыя страстоте́рпцы но́выя благода́ти,/ восхва́лим, ве́рнии, Боже́ственнаго Иулиа́на, свяще́ннаго Анто́ния,/ Ке́лсия с Марионе́ллою и тве́рдаго Анаста́сия,/ моля́щияся ко Го́споду о чту́щих святу́ю па́мять их.

Сла́ва, и ны́не, Богоро́дичен:

Не премолчи́м при́сно, Богоро́дице Де́во,/ благода́рственно воспева́ти от се́рдца Твоя́ ми́лости, Влады́чице, рабы́ Твои́, вопию́щи и глаго́лющи:/ Пресвята́я Де́во, предвари́ и изба́ви нас от враг ви́димых и неви́димых,/ и от ну́жды и вся́каго прещения́,/ Ты бо еси́ на́ше заступле́ние.

Песнь 4

Ирмо́с: *Ты моя́ кре́пость, Го́споди,/ Ты моя́ и си́ла,/ Ты мой Бог, Ты мое́ ра́дование,/ не оста́вль не́дра О́тча/ и на́шу нищету́ посети́в./ Тем с проро́ком Авваку́мом зову́ Ти:/ си́ле Твое́й сла́ва, Человеколю́бче.*

Оби́тель твоя́, Иулиа́не, сожже́на бы́вши, храня́ше сла́дкая пе́ния,/ и слы́шавших та целя́ше неду́ги в показа́ние дел твои́х,/ в воспомина́ние же богособра́ннаго со́нма сожже́нных.

Вери́гами отягче́на и поруга́ема узре́в тя, Ке́лсий/ отверза́ет зе́ницы души́ своея́:/ ви́дит бо тя, свя́те, А́нгелы окружа́ема и венча́ема, и воззва́:/ си́ле Твое́й сла́ва, Человеколю́бче.

С тобо́ю, Иулиа́не, Ке́лсий восхоте́в страда́ти и умре́ти,/ оте́ческое отри́ну нече́стие и му́ченик Христо́в яви́ся,/ ма́тере своея́ Марионе́ллы сопребыва́нием наслажда́яся.

Богоро́дичен: Су́щим на земли́ уподо́бився Небе́сный,/ небе́сны сих соде́ла/ и, пострада́в естество́м страда́тельным,/ Боже́ственнаго безстра́стия прича́стие дарова́,/ Сего́ у́бо Ро́ждшую сла́вим.

Песнь 5

Ирмо́с: *Вску́ю мя отри́нул еси́/ от лица́ Твоего́, Све́те Незаходи́мый,/ и покры́ла мя есть чужда́я тьма, окая́ннаго,/ но обрати́ мя и к све́ту за́поведей Твои́х/ пути́ моя́ напра́ви, молю́ся.*

Исцели́л еси́, Иулиа́не, сло́вом слепа́го,/ е́же не возмогоша соде́яти и́дольстии жрецы́,/ мучи́тель у́бо, обезгла́вив прозре́вша,/ тебе́ предаде́ ины́м лю́тым му́кам.

Заключе́ния и бие́ний я́звы претерпе́в,/ ди́вен и Богоно́сен показа́лся еси́, досточу́дне./ Маркиа́н же, хотя́ победи́ти твое́ благодерзнове́ние,/ посра́млен яви́ся, я́ко на Бо́га враждую́й.

О, мно́гаго твоего́, Иулиа́не, к Бо́гу дерзнове́ния:/ твое́ю моли́твою ме́ртвый возстае́т,/ и́же ба́нею пакибытия́ возрожде́н, Анаста́сий именова́ся,/ сын вои́стинну воскресе́ния сы́й.

Ко Христу́ огне́м любве́ пали́ми, сора́довахуся страстоте́рпцы,/ пре́дани бы́вше огню́ за благоче́стие и невреди́мы сохра́ншеся,/ Го́спода госпо́дствующих прославля́ху.

Богоро́дичен: Ра́дость ми́ру роди́вшая, Присноде́во,/ души́ моея́ уны́ние отжени́ и напра́ви мое́ помышле́ние твори́ти Боже́ственная,/ да ра́достным се́рдцем сла́влю Тя, Богора́дованная.

Песнь 6

Ирмо́с: *Очи́сти мя, Спа́се,/ мно́га бо беззако́ния моя́,/ и из глубины́ зол возведи́, молю́ся,/ к Тебе́ бо возопи́х, и услы́ши мя,/ Бо́же спасе́ния моего́.*

Седмочи́сленный ублажи́м лик ца́рских отроко́в,/ боже́ственне совокупля́емь с пресви́тером Анто́нием,/ я́ко низложи́ша враги́ и сла́ву прия́ша му́ченичества.

Седмери́ца ю́ных испове́дник, Анто́нием окормля́ема, с двадеся́тицею во́инов,/ непоро́чныя

же́ртвы, нас ра́ди поже́ршемуся Христу́ приведо́шася,/ Его́ ра́ди усе́чени бы́вше.

Твое́ю моли́твою, Иулиа́не, и су́щих с тобо́ю/ храм и́дольский паде́ся весь/ и бы́вшии в нем погибо́ша,/ просе́дшаяся же земля́, изверга́ющи огнь, пожига́ше пога́ны.

Богоро́дичен: Рабы́ Твоя́, Христе́, ущедри, воспева́ющия Тя,/ Твоея́ Пречи́стыя Ма́тере мольба́ми, я́ко Благоутро́бен,/ и преподо́бных и му́ченик предста́тельством.

Конда́к, глас 8.

Подо́бен: Взбра́нной:

И́же в преподо́бных и му́ченицех/ пресла́внаго Иулиа́на и сподви́жников его́/ любо́вию па́мять почита́ем днесь,/ я́ко просла́вивших Го́спода Боже́ственными де́лы/ и просла́вленных Го́сподом Боже́ственными чудесы́,/ и́хже пе́сньми увенча́им, зову́ще:/ ра́дуйтеся, во́ини Христо́вы непобеди́мии.

И́кос:

А́нгел во пло́ти, Иулиа́не, был еси́ на земли́,/ по́стничеством воскрилен и страда́льчеством украше́н./ Отону́дуже возбужда́еши вопи́ти:/ ра́дуйся, прозябе́ние честно́е Ливи́и:/ ра́дуйся, свети́льниче благоче́стия./ Ра́дуйся, мона́шествующих с Васили́ссою преиму́щий;/ ра́дуйся, страда́вших с тобо́ю наста́вниче./ Ра́дуйся, я́ко приобщи́лся еси́ страсте́м Христо́вым;/ ра́дуйся, я́ко, с таи́нники Твои́ми пострада́в, обре́л еси́ неконча́емый живо́т./ Ра́дуйтеся, Анто́ние и Анаста́сие блаже́нии;/ ра́дуйтеся, Марионилло и Келси́е сла́внии./ Ра́дуйтеся, пятери́це му́ченик прехва́льная;/ ра́дуйтеся, А́нгелом равностоя́тели./ Ра́дуйтеся, небожи́телие венцено́снии;/ ра́дуйтеся, сла́вы Бо́жией светоза́рнии зри́телие./ Ра́дуйтеся, во́ини Христо́вы непобеди́мии.

Песнь 7

Ирмо́с: *Бо́жия снизхожде́ния/ огнь устыде́ся в Вавило́не иногда́./ Сего́ ра́ди о́троцы в пещь, ра́дованною ного́ю,/ я́ко во цве́тнице, лику́юще, пояху:/ благослове́н еси́, Бо́же оте́ц на́ших.*

Небе́снаго утеше́ния сподо́бишася страда́льцы, бы́вше в заключе́нии:/ предста́ша бо им сожже́нии му́ченицы и Васили́сса с со́нмом дев, пою́ще:/ благослове́н еси́, Бо́же оте́ц на́ших.

Посреде́ со́нма неве́рных вы огня́ претерпе́сте му́ку/ и главны́я ко́жи содра́ние/ и оче́с лю́те лише́ни бы́сте, страда́льцы вседо́блии, пою́ще:/ благослове́н еси́, Бо́же оте́ц на́ших.

Я́ве на по́прищи бра́вшеся со зверьми́,/ соблюдо́стеся невреди́ми от тех,/ и, во гла́вы усече́ни, ду́ши свою́ преда́сте Христу́, пою́ще:/ благослове́н еси́, Бо́же оте́ц на́ших.

Богоро́дичен: Де́во Всечестна́я, от страсте́й безче́стия изба́ви мя,/ да ра́достно зову́ Ти:/ ра́дуйся, чистоты́ черто́же;/ ра́дуйся, сокро́вище де́вства;/ ра́дуйся, вмести́лище свято́е отце́в Бо́га.

Песнь 8

Ирмо́с: ***Седмери́цею пещь/ халде́йский муча́тель/ Богочести́вым неи́стовно разжже́,/ си́лою же лу́чшею спасе́ны, сия́ ви́дев,/ Творцу́ и Изба́вителю вопия́ше:/ о́троцы, благослови́те,/ свяще́нницы, воспо́йте,/ лю́дие, превозноси́те во вся ве́ки.***

Да мно́гое воздая́ние на Небеси́ получи́ши,/ му́ки мно́жайшия претерпе́л еси́, Иулиа́не,/ четвери́цу сострада́льцев прии́м,/ с ни́миже тече́ние сла́вно сконча́в,/ сла́виши Христа́ во ве́ки.

И́хже, я́ко беззако́нных, умертви́ша,/ сих па́че просла́ви И́же сла́вы Госпо́дь,/ неве́рныя же погуби́ трус и град,/ и геме́он, изъяде́н червьми́, и́здше,/ му́чеником лику́ющим и пою́щим Христа́ во ве́ки.

Чуде́с де́йство даде́ся тебе́, Иулиа́не,/ и вене́ц нетле́ния прия́л еси́ от руки́ Влады́чни,/ я́ко му́ченик и я́ко наста́вник мона́шествующих,/ с те́ми превознося́ Его́ во ве́ки.

Богоро́дичен: Преизоби́лием бла́гости ту́не мя помилуй, Влады́чице,/ Я́же благоутро́бия Исто́чник ро́ждшая:/ ми́лости бо досто́йное не и́мам что принести́ Тебе́,/ благословля́емой во ве́ки.

Песнь 9

Ирмо́с: ***Ужасе́ся о сем Не́бо / и земли́ удиви́шася концы́, / я́ко Бог яви́ся челове́ком пло́тски / и чре́во Твое́ бысть простра́ннейшее Небе́с. / Тем Тя, Богоро́дицу, / Ангелов и челове́к чинонача́лия велича́ют.***

Потреби́тели пре́лести и побо́рники Божественныя ве́ры, / церко́вныя столпы́ и тве́рдыя адама́нты, / Христо́вы ору́жники, ве́рою страстоте́рпцы в пе́снех да почту́тся.

Анто́ния пресви́тера со Анаста́сием воспева́ю, / и с Келси́ем Марони́ллу, и с ни́ми чу́днаго Иулиа́на, / лобыза́я с ве́рою честны́й о́браз их.

Не преста́й моли́тися с таи́нники твои́ми, Иулиа́не, о нас, / соверша́ющих святу́ю па́мять ва́шу, / и целе́бным моще́м ва́шим покланя́ющимся, всеблаже́ннии.

Богоро́дичен: Во утро́бу, Христе́ Спа́се мой, деви́ческую всели́вся, / яви́лся еси́ ми́ру Твоему́ / и обеща́лся еси́ всегда́ бы́ти с рабы́ Твои́ми, / моли́твами у́бо Ро́ждшия Тя мир ста́ду Твоему́ да́руй.

Ексапостила́рий.

Подо́бен: Со ученики́ взы́дем:

По́стничествовав пе́рвее, / спо́стники твоя́ приве́л еси́ Христу́, Богоблаже́нне, / страда́льчествовав же по́слежде, / сострада́льцы твоя́ показа́л еси́ венценосны, / с ни́миже, Иулиа́не, бу́ди хода́тай о нас ко Го́споду.

Сла́ва, и ны́не, пра́здника или́ Богоро́дичен:

Держа́вным Твои́м покро́вом, Чи́стая, / нас, рабо́в Твои́х, сохраня́й всегда́ от наве́т вра́жиих невреждённых. / Тя бо еди́ну стяжа́хом прибе́жище в напа́стех.

На хвали́тех стихи́ры, глас 8:

Заря́ трисве́тлаго Божества́, / блиста́ющая в тебе́, / ди́вна тя, Иулиа́не, яви́, / я́ко духоно́сна и испо́лнена благода́ти, / еяже проси́ и нам, воспева́ющим тя.

Горе́ со А́нгелы лику́еши / и назира́еши любо́вию пра́зднующия тебе́ / и помина́ющия по́двиги и

чудеса́ твоя́,/ Иулиа́не преподобному́чениче,/ притека́ющим к ра́це моще́й твои́х/ источа́я неоску́дную благода́ть исцеле́ний.

Ра́дуйтеся, свяще́ннейшии му́ченицы,/ пяточи́сленный ли́че Небе́снаго двора́,/ пятиве́твенное и благопло́дное дре́во Еде́мское,/ пятисве́щный свети́льниче Сио́на,/ хра́ме пятисоста́вный Тро́ицы,/ на земли́ и на Небеси́ вас просла́вльшия.

Сла́ва, глас 4:

И́ноческое житие́ возлюби́в,/ произволе́нием му́ченик был еси́,/ тве́рдым же страда́нием/ о́браз показа́лся еси́ взе́мшим крест/ и после́довавшим стопа́м Христо́вым,/ Иулиа́не всеизя́щне,/ тем, во обои́х благоиску́сен быв,/ тьму име́л еси́ подража́телей/ и тех предпосла́л еси́ Бо́гови,/ к Нему́же и сам по мно́гих му́ках/ преше́л еси́ с сострада́льцы твои́ми,/ с ни́миже моли́ся о нас, приснопа́мятне.

И ны́не, пра́здника или́ Богоро́дичен. Славосло́вие вели́кое и отпу́ст.

НА ЛИТУРГИ́И

Блаже́нны, пра́здника песнь рядова́я со ирмосо́м на 4 и свята́го на 4.

Тропари́

Стих: Блаже́ни есте́, егда́ поно́сят вам, и изжену́т,/ и реку́т всяк зол глаго́л на вы, лжу́ще Мене́ ра́ди.

Я́ко крин сладково́нный и ши́пок,/ процвели́ есте́ во цве́тнице Боже́ственнаго поще́ния, Иулиа́не и Васили́ссо,/ облагоуха́юще притека́ющия к вам, всехва́льнии.

Стих: Ра́дуйтеся и весели́теся,/ я́ко мзда ва́ша мно́га на Небесе́х.

Тебе́, Иулиа́не, во страда́нии, А́нгелы венча́ема узре́в, Келси́й/ тве́рдый му́ченик Христо́в яви́ся,/ с ма́терию свое́ю Марионилло́ю прии́м вене́ц нетле́нный.

Сла́ва: Воскреше́нный Анаста́сий и свяще́нный Анто́ний/ непоро́чныя же́ртвы Пресвяте́й Тро́ице со Иулиа́ном приведо́шася/ и мо́лятся о почита́ющих па́мять их.

И ны́не: Рабы́ Твоя́, Христе́, ущедри́, я́ко Благоутро́бен,/ Пресвяты́я Ма́тере Твое́я мольба́ми,/ преподо́бных же и му́ченик предста́тельством.

Про́чая слу́жба му́ченик.

Святой мученик Иулиан родился в египетском городе Антиное и по воле родителей вступил в брак с благородной и богатой девицей Василиссой. В браке супруги остались девственниками. По смерти родителей своих они устроили две обители: мужскую и женскую, сами приняли иночество и настоятельствовали в этих обителях. В царствование Диоклитиана в 313 году святой Иулиан жестоко пострадал за веру Христову и своим мужеством обратил ко Христу Келсия, сына своего мучителя игемона Маркиана, и жену его, Мариониллу. Воскресив умершего язычника, святой обратил и его. Обращенные приняли Крещение от пресвитера Антония. Язычник в Крещении назван Анастасием. После темничного заключения все приняли мученический венец, будучи усечены мечом. С ними мученически погибли 20 воинов и 7 отроков.

В ТОЙЖЕ ДЕНЬ

Преподо́бныя Анастаси́и, ма́тере святи́теля Са́ввы, пе́рваго архиепи́скопа и учи́теля Се́рбскаго

НА МА́ЛОЙ ВЕЧЕ́РНИ

На Го́споди, воззва́х: стихи́ры, глас 1:

Богому́дренно на земли́ пожи́вши,/ Боже́ственным раче́нием распала́ема,/ родила́ еси́ свети́льника и забра́ло ро́ду се́рбскому,/ я́ко втора́го Кресте́теля,/ горы́ же Афо́на кра́сное воспита́ние.

Из утро́бы твое́я пречи́стен плод/ Влады́це Христу́ принесла́ еси́,/ же́ртву благоприя́тну и присноживо́тну,/ и́же бысть ве́рным стена́ и утвержде́ние.

Му́дрыми словесы́ и те́плою любо́вию/ сы́на своего́ Ра́стка зако́ну Христо́ву научи́ла еси́,/ я́ко подоба́ет па́че всех Христа́ люби́ти/ и любо́вию Ему́ служи́ти./ Он же, послу́шав сове́ты твоя́,/ до конца́ вся испо́лни.

Па́мять твою́ чту́ще,/ Богому́драя ма́ти Анастаси́е,/ духо́вно весели́мся,/ ты бо вы́ну мо́лишися ко Христу́,/ со Симео́ном преподо́бным и Са́ввою преосвяще́нным,/ изба́витися нам от бед и печа́ли.

Сла́ва, глас 2:

Егда́ во благослове́ннем бра́це,/ по рожде́нии же мно́гих сыно́в и дще́рей,/ заключи́ся утроба́ твоя́,/ ты, вку́пе с супру́гом твои́м,/ со слеза́ми взыва́ла еси́ к Бо́гу,/ о е́же дарова́ти вам ещё́ ча́до му́жескаго по́ла,/ е́же бу́дет вам утеха́ и жезл в ста́рости./ Госпо́дь же Благи́й услы́ша моли́тву ва́шу/ и благослови́ вас рожде́нием сы́на,/ и́же бысть свети́ло ро́ду се́рбскому.

И ны́не, Богоро́дичен, глас то́йже:

Не умолчи́м никогда́, Богоро́дице,/ псалмы́ и пе́сньми воспева́ти вели́чия Твоя́:/ Бо́га бо, вои́стинну воплоти́вшагося, родила́ еси́/ во всеми́рное спасе́ние и избавле́ние.

На стихо́вне стихи́ры, глас 1:

Хвале́ний вся́ких досто́йна еси́,/ преподо́бная ма́ти Анастасие́,/ в за́поведех Госпо́дних ходи́вшая,/ Бо́жиею ми́лостию подвиза́ема.

Стих: Блаже́ни вси, боя́щиися Го́спода,/ ходя́щии в путе́х Его́.

Чи́стую любо́вь к Бо́гу име́ла еси́,/ нелицеме́рную любо́вь ко всем показа́ла еси́,/ тем, торжеству́юще, ублажа́ем тя.

Стих: Умно́жил еси́ на мне вели́чествие Твое́/ и, обра́щся, уте́шил мя еси́.

У́же́ заключе́нней утро́бе твое́й,/ плод чре́ва дарова́ся тебе́ от Всещедраго Бо́га,/ сего́ ра́ди тя ублажа́юще,/ всеси́льную ми́лость Бо́жию велича́ем.

Сла́ва, глас то́йже, самогла́сен:

Неизрече́нное человеколю́бие Свое́,/ е́же Всеблаги́й Бог к земноро́дным и́мать,/ на тебе́, Анастасие́, показа́,/ я́ко пра́ведну ти бы́ти со Симео́ном/ по ве́лией бла́гости Свое́й изво́ли,/ и, моли́тву ва́шу услы́шав,/ дарова́ вам ча́до,/ и́же бысть вели́кое свети́ло ро́да се́рбскаго.

И ны́не, Богоро́дичен, глас то́йже:

Ра́дости вся испо́лнила еси́,/ Вы́шняя и ни́жняя Ты совокупи́ла еси́, Богоро́дице./ Те́мже ра́достно и согла́сно ны́не/ Не́бо и вся земля́ воспева́ет Тя.

Тропа́рь пи́сан на вели́цей вече́рни. Сла́ва, и ны́не, Богоро́дичен.

НА ВЕЛИ́ЦЕЙ ВЕЧЕ́РНИ

Блаже́н муж: 1-й антифо́н. На Го́споди, воззва́х: стихи́ры на 8, глас 6, самогла́сны:

Ты на́ша похвала́ еси́, / Богому́драя ма́ти Анастаси́е, / родила́ бо еси́ просвети́теля ро́да се́рбскаго, / науче́нная му́дростию свы́ше, / воспита́ла еси́ кро́тостию и смире́нием, / Христа́ пе́ти и сла́вити.

Почита́юще кро́тость и смире́ние твое́, / воспева́ем днесь Благоде́теля всех Бо́га, / присносла́вная ма́ти Анастаси́е, / просла́вльшаго тя и в пи́щи ра́йстей вогнезди́вшаго тя, / Его́же моли́ вы́ну / спасти́ и просвети́ти ду́ши на́ша.

Све́тлость Ду́ха Свята́го в се́рдцы нося́щи, / ча́до све́та родила́ еси́, / род же се́рбский обогати́ла еси́, / и ны́не на Небесе́х во святы́х лику́еши, / не забу́ди и нас, / но моли́ся вы́ну ко Го́споду / дарова́ти отпуще́ние грехо́в всем нам, / при́сно тя прославля́ющим.

Похва́льныя пе́сни, / а́ки ца́рский вене́ц, / богому́дрей главе́ твое́й прино́сим, / достосла́вная ма́ти Анастаси́е, / и́бо Христо́с тя нетле́нием венча́ / и Ца́рствия Небе́снаго сподо́би, / те́мже вопие́м ти: / моли́ся за ста́до твое́ Бо́гу, / изба́витися от вся́каго зла / и Бо́жия сла́вы улучи́ти.

И́ны стихи́ры, глас 8:

Престави́лася еси́, Анастаси́е, / к жи́зни вои́стинну нетле́нней / и ны́не с ли́ки пра́ведных совокупля́ешися, / и́бо и́стиннаго просвети́теля ро́да се́рбскаго родила́ еси́, / те́мже твое́ преставле́ние соверша́ем / и, почита́юще, ве́рно вопие́м ти: / не забу́ди нас, ве́рныя рабы́ твоя́, / но при́сно моли́ся о душа́х на́ших.

Днесь све́тло пра́зднуем честно́е успе́ние твое́, / почита́юще тя всеблагогове́йно, / достохва́льная ма́ти Анастаси́е, / из тебе́ бо произы́де велича́йший учи́тель Богове́дения, / разоря́яй мрак неве́дения. / Моли́ о нас, ма́ти преподо́бная, / и испроси́ душа́м на́шим мир и единомы́слие / и всем ве́рным ве́лию ми́лость.

Преподо́бно и пра́ведно пожи́вши,/ к присножи́зненней жи́зни днесь престави́лася еси́,/ ра́дости неизглаго́ланныя наслажда́ющися/ и Све́та невечерня́го,/ и ны́не в ли́це пра́ведных водворя́ешися/ и мо́лишися о душа́х на́ших.

Ду́шу свою́ с те́лом/ к Небе́сней вери́ла еси́ высоте́,/ му́дрым же де́вам единожи́тельница была́ еси́,/ преподо́бная ма́ти Анастасие́,/ притека́ющим к Бо́гу яви́лася еси́ Боже́ственное изображе́ние/ и ны́не на Небеси́ лику́еши,/ те́мже светоно́сную па́мять твою́ соверша́юще,/ Боже́ственными пе́сньми восхваля́ем тя.

Сла́ва, глас 6:

Ты похвала́ на́ша еси́ и вели́чие,/ и́бо из утро́бы твоея́,/ пречестен плод Влады́це принесши,/ ро́ду твоему́ свети́льника всеми́рнаго дарова́ла еси́,/ последи́ же себе́ саму́, я́ко же́ртву соверше́нну,/ воздержа́ния огне́м Бо́гу принесла́ еси́/ и а́нгельское житие́ боже́ственне пожила́ еси́,/ те́мже па́мять твою́ хва́лим и велича́ем.

И ны́не, Богоро́дичен: Кто Тебе́ не ублажи́т:

Вход. Проки́мен дне и чте́ния три преподо́бническая *(зри страни́цы 434—435).*

На лити́и стихи́ра хра́ма и преподо́бныя, глас 4, самогла́сны:

Вожделе́вши от души́ Христу́ послужи́ти,/ украси́ла еси́ себе́ саму́ смире́нием и чистото́ю,/ любо́вь же тле́нных и жела́ния отри́нула еси́,/ житие́ свое́ све́тлостию дел просвети́ла еси́,/ те́мже и све́тлость святы́х узре́ла еси́,/ сего́ ра́ди и мы хва́лим тя,/ Анастасие́ Богоблаже́нная.

Посто́м, слеза́ми и ве́рою моля́щися,/ вку́пе со супру́гом свои́м преблаже́нным Симео́ном/ испроси́ли есте́ отроча́,/ с ни́мже ны́не моли́теся/ спасти́ся от бед всем, любо́вию чту́щим вас.

А́нгельския си́лы дивя́тся/ смире́нию и му́дрости твое́й, блаже́нная,/ род же се́рбский пое́т и благослови́т вся́ческих Творца́,/ благослови́вшаго и просла́вльшаго тя,/ преподо́бная ма́ти Анастасие́.

Сла́ва, глас 5:

Житие́ свое́ добродете́лию упра́вила еси́,/ ма́ти преподо́бная,/ смире́нием и кро́тостию богому́жно пожи́вши,/ родила́ еси́ свети́льника ве́рным,/ ро́ду се́рбскому второ́го Крести́теля,/ Афо́нстей пусты́ни кра́сное воспита́ние,/ последи́ же, вне́млюще гла́су его́,/ себе́ саму́ Христу́ Бо́гу принесла́ еси́,/ я́ко же́ртву благоприя́тну,/ сего́ ра́ди Всеще́дрый Бог,/ ве́дый твое́ се́рдце и смире́ние,/ увязе́ тя венце́м благоле́пия.

И ны́не, Богоро́дичен, глас то́йже:

Прииди́те в чистоте́, челове́цы,/ прииди́те, лик соста́вим/ и воскли́кнем Преблагослове́нней:/ Ты еси упова́ние на́ше и Помо́щница по Бо́зе,/ на Тя наде́жду спасе́ния на́шего возлага́ем вси,/ Тебе́ мо́лимся, я́ко Бо́жии Ма́тери:/ озари́ сердца́ на́ша/ и одожди́ нам, гре́шным рабо́м Твои́м,/ бога́тыя Твоя́ душеспаси́тельныя ми́лости.

На стихо́вне стихи́ры, глас 2, самогла́сны:

Поработи́вшися Христу́ от души́,/ чистото́ю, я́ко со́лнце, просия́ла еси́,/ житие́м же свои́м, е́же в ми́ре сем,/ благоче́стия о́браз была́ еси́ всем,/ сего́ ра́ди многокра́тное воздая́ние от руку́ Вседержи́теля прия́ла еси́,/ Богоблаже́нная Анастасие́,/ те́мже тя вси ублажа́ем.

Стих: Блаже́ни вси, боя́щиися Го́спода,/ ходя́щии в путе́х Его́.

Преспа́вная па́мять твоя́, Богому́драя Анастасие́,/ озаря́ет всю страну́ Се́рбскую/ и вся ве́рныя просвеща́ет, благоче́стно почита́ющия тя/ и ве́рою и любо́вию воспева́ющия тя.

Стих: Умно́жил еси́ на Мне вели́чествие Твое́/ и, обра́щся, уте́шил Мя еси́.

Воспри́имши ле́гкое и́го Христо́во,/ Боже́ственным же стра́хом составля́ема,/ чистоты́ и целому́дрия вина́ была́ еси́,/ и преде́л воздержа́ния,/ и любве́ о́браз, Анастасие́.

Сла́ва, глас то́йже:

Прииди́те, лю́дие, лик соста́вим/ и стеце́мся ве́рно вси,/ возвели́чим честну́ю па́мять ма́тере

се́рбстей / и наста́вницы на́шей Анастаси́и, / сия́ бо от ю́ности возлюби́ возлю́бльшаго ю Христа́, / к Нему́же и взы́де, ра́дуяся, / со супру́гом Симео́ном, / тем и мы любе́зно пра́зднуем, взыва́юще ей: / моли́ся о нас ко Го́споду, / умири́ти мир и спасти́ ду́ши на́ша.

И ны́не, Богоро́дичен,
глас то́йже:

Богороди́тельнице Чи́стая, / Щедролюби́ваго Бо́га пло́тию ро́ждшая, / мольбы́ раб Твои́х не пре́зри, / но моли́твами Твои́ми спаси́ нас / от вся́ких бед и скорбе́й.

На благослове́нии хле́бов тропа́рь святы́я, два́жды, и Богоро́дице, Де́во: еди́ножды.

Тропа́рь святы́я, глас 4:

Доброде́тельми бога́тая, / кро́тостию и благоче́стием укра́шенная, / возсия́ла еси́ чистото́ю жития́ твоего́, / сего́ ра́ди Благи́й Бог благослови́ тя / бы́ти ма́терию свети́льника ро́да се́рбскаго, / те́мже вопие́м ти: / ра́дуйся, преподо́бная ма́ти Анастаси́е.

НА У́ТРЕНИ

На Бог Госпо́дь: тропа́рь святы́я, два́жды. Сла́ва, и ны́не, Богоро́дичен.

По 1-м стихосло́вии седа́лен,
глас 4:

Не́бо иногда́ ма́нною обремени́в, Бог / о́ную лю́дем в пусты́ни низпусти́; / та́ко от блаже́нныя Анастаси́и Са́ввы нам просвети́теля дарова́, / те́мже, благодаря́ще, взыва́ем: / ве́лия Твоя́ ми́лость к нам, Бо́же наш Всеще́дрый.

Сла́ва, и ны́не, Богоро́дичен,
глас то́йже:

Ты Бо́га еди́на родила́ еси́, Де́во, пресла́вно, / Ты естество́ обнови́ла еси́ рождество́м Твои́м, / Ты Е́ву разреши́ла еси́ перворо́дныя кля́твы, / те́мже, благодаря́ще, взыва́ем: / ве́лия Твоя́ ми́лость к челове́ком, Богоро́дице Всепе́тая.

По 2-м стихосло́вии седа́лен, глас 3:

В Бо́жиих селе́ниих процвета́юще с преблаже́нным Симео́ном,/ подвиза́ема руко́ю Бо́жиею, достосла́вная Анастасие́,/ моли́ Преблага́го Влады́ку, да и мы, гре́шнии, прино́сим добр плод живы́я ве́ры.

По полиеле́и седа́лен, глас 8:

Яви́лася еси́ в Се́рбии но́вая учени́ца Христо́ва,/ житие́м уча́щи вся Еди́ному Бо́гу покланя́тися, Богоблаже́нная Анастасие́,/ и ны́не моли́ся Христу́ за ча́да твоя́/ и испроси́ всем отпуще́ние грехо́в, при́сно тя прославля́ющим.

Сла́ва, и ны́не, Богоро́дичен, глас то́йже:

Ве́дуще Тя Ма́терь и Де́ву, Пресвята́я,/ согла́сно почита́ем и благоче́стно вопие́м Ти:/ ра́дуйся, Благослове́нная Богоро́дице, упова́ние душ на́ших.

Степе́нна, 1-й антифо́н 4-го гла́са. Прокси́мен, глас 4: Сохрани́ душа́ моя́ свиде́ния Твоя́/ и возлюби́ я зело́. Стих: Сохрани́х за́поведи Твоя́ и свиде́ния Твоя́, я́ко вси путие́ мои́ пред Тобо́ю, Го́споди. Вся́кое дыха́ние: Ева́нгелие от Матфе́я, зача́ло 104.

По 50-м псалме́ стихи́ра, глас 6:

Недоумева́ем, ка́ко тя наречем,/ преподо́бная ма́ти?/ Ливе́анскую ли го́ру,/ роса́ бо Небе́сная сни́де на тя,/ реку́ ли Фисо́н,/ добре́йший сапфи́р, ка́мень честны́й,/ Са́ввy имущую, и́мже просвети́ся вся земля́ Се́рбская./ Но моли́ся Христу́ Бо́гу/ со Симео́ном преподо́бным и Са́ввою преосвяще́нным/ от вся́каго озлобле́ния изба́витися/ всему́ правосла́вному ро́ду се́рбскому.

Кано́н Богоро́дицы со ирмосо́м на 6 и преподо́бныя на 8, глас 5, его́же краегране́сие: Ма́терь Анастасию́ любо́вию пою́.

Песнь 1

Ирмо́с: *Христо́с яви́ся на земли́,/ изба́вивый род наш от идолонейстовства,/ Тому́ Еди́ному пои́м,/ я́ко прослави́ся.*

Мо́лниями Ду́ха осия́емая,/ те́мныя о́блаки души́ мое́я разреши́,/ ум же мой озари́/ и устне́ к пе́нию тебе́ хвали́ти отве́рзи.

А́нгела ро́ду се́рбскому родила́ еси́,/ и́бо и́стинную любо́вь к Бо́гу име́ла еси́, благолюби́вая Анастасие́,/ те́мже и ублажа́ем тя с любо́вию.

Той и́стинно лю́бит Бо́га, и́же за́поведи Его́ соблюда́ет;/ ты же се испо́лнила еси́,/ сего́ ра́ди Боголюби́вую тя хва́лим и велича́ем.

Богоро́дичен: Предста́тельство и покро́в жи́зни мое́я бу́ди ми, Богороди́тельнице Чи́стая,/ вся бо мо́жеши, я́ко си́льнаго в кре́пости Христа́ ро́ждши, Богоблаже́нная.

Песнь 3

Ирмо́с: *Утверди́ ны, Бо́же,/ Твое́ю си́лою,/ и низложи́ ерети́ческая шата́ния,/ и вознеси́ рог наш.*

Егда́ заключи́ся утро́ба твоя́, я́коже иногда́ Ли́ии,/ возскорбе́ла еси́ и к Бо́гу взыва́ла еси́,/ прося́щи ещё́ ча́до му́жескаго по́ла.

Ро́ждшееся от тебе́ ве́лию сла́ву принесе́ тебе́,/ преподо́бная ма́ти Анастасие́,/ сего́ ра́ди сла́вим тя и велича́ем.

А́ще и жена́ Симео́нова была́ еси́,/ но во всех за́поведех без поро́ка ходи́ла еси́,/ те́мже и уподо́билася еси́ му́дрым де́вам.

Богоро́дичен: Ро́ждши Благоде́теля всех, до́брых Вино́внаго,/ прегреше́ний мои́х мглу разреши́/ и здра́вие моли́твами Твои́ми пода́ждь ми.

Седа́лен, глас 4:

О́браз была́ еси́ смире́ния, чистоты́ и целому́дрия вина́,/ украша́ема му́дростию и смире́нием,/ ра́зумом и разсужде́нием и ине́ми кра́сными даро-ва́нии,/ те́мже мо́лим тя:/ моли́ Христа́ Бо́га, да украси́т и нас си́ми добродете́льми.

Сла́ва, и ны́не, Богоро́дичен, глас то́йже:

Твое́ пое́м благоутро́бие, Всенепоро́чная,/ Тобо́ю бо позна́хом неопи́санное Сло́во Бо́жие,/ Единоро́днаго Сы́на Вседержи́телева,/ и вопие́м Ти, Чи́стая:/ ра́дуйся, Благослове́нная Богоро́дице, упова́ние душ на́ших.

Песнь 4

Ирмо́с: ***Услы́шах, Го́споди,/ слух Твой и убоя́хся,/ разуме́х смотре́ние Твое́/ и просла́вих Тя, Еди́не Человеколю́бче.***

Научена́ Бо́гом,/ ты была́ еси́ лу́чшая учи́тельница сы́ну твоему́,/ и́же, науче́н тобо́ю, быть и́стинный учи́тель ро́да своего́.

Анастасие́ преподо́бная, моли́ Христа́ Бо́га на́шего,/ да вси, наде́ющиися Нань, полу́чим живо́т ве́чный.

Сра́дуются днесь нам вся преподо́бныя и пра́ведныя,/ де́вы же и же́ны до́блествовавшия,/ воспева́юще с на́ми честно́е твое́ преставле́ние.

Богоро́дичен: Ангельстии чи́ни пою́т Тя непреста́нно, Богоро́дице Де́во,/ ро́ждшую без отца́ Собезнача́льное Сло́во О́тчее,/ о чу́до! осене́нием Свята́го Ду́ха.

Песнь 5

Ирмо́с: ***Све́те И́стинный,/ Христе́ Бо́же,/ к Тебе́ у́тренюет дух мой от но́щи,/ яви́ на мя лице́ Твое́.***

Ты Бо́гом возлю́блена еси́, ма́ти Анастасие́,/ Его́же моли́ о нас:/ да и мы возлю́бим Бо́га и возлю́блены бу́дем от Него́.

А́гница Христо́ва житие́м была́ еси́,/ кро́тостию и смире́нием ду́шу твою́ укра́сивши,/ те́мже тя Христо́с в нетле́нныя черто́ги прия́т.

Саму́ю себе́ устро́ивши,/ я́ко чи́стое зерца́ло Боже́ственных разуме́ний,/ проявля́ла еси́ благонра́вие, кро́тость и смире́ние.

Богоро́дичен: Милосе́рдия Твоего́ бе́здну пода́ждь ми призыва́ющу,/ я́же Благосе́рдаго ро́ждши,/ и спаси́ всех, пою́щих Тя.

Песнь 6

Ирмо́с: ***От ки́та проро́ка изба́вил еси́,/ мене́ же из глубины́ грехо́в/ возведи́, Го́споди,/ и спаси́ мя.***

Иису́с Человеколю́бец, ви́дя твое́ благослове́нное души́ мудрова́ние,/ венце́м сла́вы увязе́ тя.

Юне́йший сын твой, любо́вию твое́ю води́мый,/ Влады́чнею же си́лою утвержда́емь,/ прия́телище Трисо́лнечнаго све́та показа́ся.

Лю́дие, ве́дяще тя в за́поведех Госпо́дних ходи́вшую/ и благода́тию Его́ оправда́нную, достоблаже́нная Анастасие́,/ досто́йно сла́вят па́мять твою́.

Богоро́дичен: Из чре́ва Твоего́, Чи́стая, про́йде Плотоно́сец,/ обле́кся, Всенепоро́чный, кроме́ греха́ во всего́ челове́ка,/ Его́же моли́ ве́рою Тя чту́щия спасти́.

Конда́к, глас 4:

В о благослове́ннем бра́це пожи́вши,/ нескве́рно удержа́ла еси́ зако́нно целому́дрие,/ ча́да же твоя́ кро́тко учи́ла еси́/ па́че всех Христа́ люби́ти,/ Ему́же ны́не предстоя́щи и моля́щися,/ помяни́ и нас, вопию́щих ти:/ ра́дуйся, преподо́бная ма́ти Анастасие́.

И́кос:

Егда́ утро́ба твоя́ заключи́ся, я́коже Ли́и иногда́,/ возскорбе́ли есте́ о́ба супру́га/ и, возжеле́вше ещё еди́ное благослове́нное ча́до,/ в нощне́й моли́тве наедине́ со слеза́ми взыва́ли есте́ к Бо́гу си́це:/ Влады́ко, Бо́же Вседержи́телю,/ послу́шавый дре́вле Авраа́ма и Са́рру и про́чих пра́ведников, моли́вшихся Тебе́ о ча́дех,/ услы́ши и нас, гре́шных рабо́в Твои́х,/ да́руй на́м по Твое́й бла́гости име́ти ещё ча́до му́жескаго по́ла,/ е́же бу́дет нам утеха́ и жезл в ста́рости на́шей,/ и се ны́не полага́ем обе́т/ по детозача́тии сем отлучи́тися от бра́чнаго обще́ния/ и до конца́ жи́зни в чистоте́ теле́сней сохрани́тися./ Уви́дев Госпо́дь серде́ц ва́ших чистоту́/ и по моли́тве ва́шей дарова́ вам сы́на,/ его́же вы нарекосте́ Ра́стко, во и́ноцех же Са́ввa,/ и́же быть пе́рвый просвети́тель ро́да се́рбскаго./ Те́мже вопие́м ти:/ ра́дуйся, преподо́бная ма́ти Анастасие́.

Песнь 7

Ирмо́с: *Благослове́н еси́, Бо́же,/ ви́дяй бе́здны/ и на Престо́ле сла́вы седя́й,/ препе́тый и пресла́вный.*

Ю́ность свою́ чи́сту сын твой дарова́ Христу́,/ сле́дуя твои́м богому́дрым увеща́ниим,/ и нас

научи́ пе́ти:/ благослове́н еси́, Бо́же, препе́тый и пресла́вный.

Благодари́ти Бо́га научи́ нас, Богому́драя ма́ти Анастасие́,/ да вси со умиле́нием взыва́ем:/ благослове́н еси́, Бо́же, препе́тый и пресла́вный.

Ору́жием честна́го креста́ вооружи́вшися,/ оста́вила еси́ жития́ мяте́ж/ и молвы́ убежа́ла еси́, моли́твами и пощéнием,/ жела́нием упражня́ющися и пою́щи:/ благослове́н еси́, Бо́же, препе́тый и пресла́вный.

Богоро́дичен: Разуме́вше прозорли́выма очи́ма,/ проро́цы Тя я́ве провозвести́ша,/ хотя́щу бы́ти Ма́терь Вседе́теля и всех Влады́ки,/ те́мже Тя, Всепе́тая, Богоро́дицу испове́дуем.

Песнь 8

Ирмо́с: *Творца́ тва́ри,/ Его́же ужаса́ются А́нгели,/ по́йте, лю́дие,/ и превозноси́те во вся ве́ки.*

Ве́рных мы́сли озаря́ет све́тлый день пра́здника твоего́,/ и просвеща́ет всю зе́млю, и науча́ет пе́ти:/ Творца́ тва́ри по́йте и превозноси́те во вся ве́ки.

Иису́су Го́споду принесла́ еси́ же́ртву благоприя́тну,/ прозя́бшаго из ложе́сн твои́х свети́льника ве́рным, усе́рдно взыва́ющи:/ Творца́ тва́ри по́йте и превозноси́те во вся ве́ки.

Юже сла́ву приобрела́ еси́, Анастасие́,/ моли́ и о нас улучи́ти ю, ве́рою вопию́щим с тобо́ю:/ Творца́ тва́ри по́йте и превозноси́те во вся ве́ки.

Богоро́дичен: Краси́н добро́тою па́че всех Плод чре́ва Твоего́, Богоро́дице Де́во,/ Ты бо родила́ еси́ Бо́га воплоще́нна,/ я́вльшася за е́же спасти́ челове́ка,/ те́мже Тя вси велича́ем.

Песнь 9

Ирмо́с: *Тя, Блаже́нную в жена́х/ и Благослове́нную Бо́гом,/ челове́ческий род,/ пе́сньми велича́ем.*

Прозябе́ние твое́ бысть нам столп о́гненный, честна́я ма́ти Анастасие́,/ просвеща́я нас и очища́я от вся́каго те́мнаго неразу́мия,/ тем тя вси пе́сньми велича́ем.

Юне́йшаго сы́на глас послу́шавши,/ совлекла́ еси́ стра́стную ри́зу,/ в безстра́стную же оде́жду

одея́лася еси́ / и Жениху́ Христу́ чи́сто обручи́лася еси́. / Тем тя весь се́рбский род пе́сньми велича́ет.

Богоро́дичен: О́блак Сло́ва Ты еси́, Всечи́стая, / и свеща́ со́лнечная, колесни́ца многоце́нная, / девѣ́ческое возвыше́ние, гора́ ту́чная и усыре́нная, / Пресвята́я Де́во Господоимени́тая.

Свети́лен:

Све́том Христо́вым озаря́ема, / свяще́нное отрочá породила́ еси́, / е́же быть свети́льник ро́ду се́рбскому, / с ни́мже при́сно моли́ о спасе́нии ро́да на́шего.

Сла́ва, и ны́не, Богоро́дичен:

Све́тлое проро́ческое событие́, / апо́стольская похвало́, всего́ ми́ра вожделе́нная Помо́щнице, / просвети́ нас, рабы́ Твоя́, Небе́сным сия́нием.

На хвали́тех стихи́ры на 4, глас 4:

Похва́льными пе́сньми па́мять твою́ прославля́ем днесь / и хвалу́, а́ки ца́рский вене́ц, / богому́дрей главе́ твое́й прино́сим, / ю́же Христо́с благода́тию венча́, / достосла́вная ма́ти Анастасие́; / те́мже мо́лим тя: / моли́ся Христу́ Бо́гу за ста́до твое́ правосла́вное, / о е́же изба́витися нам от вся́каго зла.

Прославля́юще ра́достно день свята́го твоего́ преставле́ния, / и хвале́бную песнь возсыла́юще Христу́ Бо́гу, / нетле́нным венце́м венча́вшему тя, Анастасие́ Богому́драя, / прилéжно мо́лим тя: / проси́ нам оставле́ние грехо́в, / сла́вящим тя ве́рно.

При́зри, Го́споди, на ны, недосто́йныя, / и умилосе́рдися на гре́шныя лю́ди Твоя́, / не преда́ждь нас до конца в ру́ки пога́ных / за мно́жество беззако́ний на́ших, / но моли́твами преподо́бныя ма́тере на́шея Анастасии / изба́ви ны от вся́кия напа́сти.

О тебе́ царь Соломо́н рече́ пре́жде: / жена́ разу́мная благослове́на есть, / страх же Госпо́день ся́ да хва́лит. / Ты же, преподо́бная, саме́ми де́лы сло́во испо́лнила еси́, / страх Бо́жий и благоче́стие в доме свое́м / и по всей Се́рбии утверди́ла еси́, / творя́щи плод покая́ния, / о не́мже Небеса́ веселя́тся и Христо́с ра́дуется.

Слава, глас 8:

Му́дрости твое́й и смире́нию А́нгели удиви́шася,/ мы же, пою́ще вся́ческих Творца́,/ тя просла́вльшаго, молим тя:/ бу́ди нам предгра́дие и стена́,/ чи́стою любо́вию тя чту́щим/ и святу́ю па́мять твою́ творя́щим, Богоблаже́нная,/ ве́рных помо́щнице.

И ны́не, Богоро́дичен, глас то́йже:

Рождество́м Твои́м, Богороди́тельнице Всепе́тая,/ возсия́ нам свет благода́ти,/ и всю подсо́лнечную просвети́,/ и предста́теля тьмы погуби́,/ А́нгелов похвало́ и всех челове́ков спасе́ние,/ Еди́на Предста́тельнице ве́рных.

НА ЛИТУРГИ́И

Блаже́нны, от кано́на преподо́бныя, пе́сни 3-я и 6-я. Прокиме́н, глас 7: Сохрани́ душа́ моя́ свиде́ния Твоя́/ и возлюби́ я зело́. Стих: Сохраних за́поведи Твоя́ и свиде́ния Твоя́, я́ко вси путие́ мои́ пред Тобо́ю, Го́споди. Апо́стол к Гала́том, зача́ло 208. Аллилу́ия, глас 6: Наста́ви мя, Го́споди, на путь Твой, и пойду́ во и́стине Твое́й. Стих: Да возвесели́тся се́рдце мое́ боя́тися И́мене Твоего́. Ева́нгелие от Матфе́я, зача́ло 104. Прича́стен: Ра́дуйтеся, пра́веднии, о Го́споде, пра́вым подоба́ет похвала́.

Преподобная Анастасия (в миру Анна) была дочерью греческого императора Романа IV (1168—1171). В юности ее выдали замуж за сербского деспота Стефана Неманю (в иночестве преподобный Симеон Мироточивый; †1200; память 13 февраля), с которым она прожила в мире и согласии до старости. У благочестивых супругов было несколько детей: старший и младший сыновья — Стефан (впоследствии самодержец Сербский, в иночестве Симеон, †1224) и Растко (впоследствии первый архиепископ Сербский святитель Савва, †1237) причислены, как и родители, к лику святых (память 24 сентября и 12 января).

Святая Анна отличалась богобоязненностью, благочестием и нищелюбием. Вместе со своим супругом она строила в Сербии храмы и монастыри, принимала странников, помогала бедным, благодетельствовала Афону.

Когда благочестивые супруги вырастили детей, то, по совету младшего сына святого Саввы, решили оставшиеся дни своей жизни провести в служении Богу в иноческом образе. Святые раздали свое имущество бедным и вдовам и дали иноческие обеты в созданном ими храме в честь Пресвятой Богородицы в Студенице. Епископ Каллиник постриг их в монашество: святого Стефана с именем Симеон, а святую Анну с именем Анастасия.

Преподобная Анастасия, собрав около себя инокинь, до кончины подвизалась в посте и молитве в построенном ею женском Богородичном монастыре на левом берегу Топлицы, в устье реки Косаницы.

Преподобная Анастасия мирно скончалась 21 июня около 1200 года и была погребена у Богородичного храма в Студенице.

Литература

1. Иустин (Попович), архимандрит. Жития святых (на сербском языке). Июнь. Белград, 1975.

Свята́го благове́рнаго кня́зя Фео́дора, Стародубскаго

Тропа́рь, глас 1:

Божественным желáнием от ю́наго во́зраста/ весь сам себе́ Го́сподеви возложи́в,/ в моли́твах и посте́х о́браз был добродéтели,/ бога́тство же, и сла́ву, и доброро́дство телéсное я́ко не су́щее презре́в,/ Христа́ еди́наго от души́ возлюби́л еси́,/ и Того́ Истиннаго Бо́га пред нечести́вым царе́м исповéдал еси́,/ и до́блестию терпéния своего́ сего́ ужаси́л/ и всех преудиви́л еси́./ Те́лом бо, я́ко розга́, обрезáемь,/ на ки́йждо соста́в, удеси́ ре́зания/ благода́рны моли́твы изре́к еси́ Го́сподеви./ Тем во страда́нии свое́м вене́ц прие́м,/ к Престо́лу возше́л еси́ сла́вы/ и со А́нгелы предстои́ши, всехва́льне Фео́доре,/ моли́ Христа́ Бо́га/ спасти́ся душа́м на́шим.

Конда́к, глас 3:

Днесь све́тло сия́ющая Це́рковь/ благоче́стно пра́зднует пра́здник/ пресве́тлой и светоно́сной твое́й па́мяти,/ вели́кий град и страну́ созыва́ющи,/ ра́дуется бо, я́ко иму́щи в себе́ сокро́вище ве́лие —/ честны́я и многоцеле́бныя мо́щи твоя́,/ всехва́льне Фео́доре, му́чениче великоимени́тый/ и чуде́с пода́телю пребога́тый,/ моли́ Христа́ Бо́га/ спасти́ся душа́м на́шим.

Святой благоверный князь Феодор Стародубский мученически пострадал в 1330 году в Орде при татарском хане Узбеке. По народному преданию, тело святого князя было на куски изрублено татарами. К всеобщему удивлению птицы не садились на честные останки благоверного князя Феодора. Святые мощи страдальца отвезли в село Алексино, располагавшееся в удельном княжестве благоверного князя. Благоверный князь Феодор был погребен в храме в честь Рождества Пресвятой Богородицы.

От могилы благоверного князя Феодора совершались исцеления болящих. В основном исцелялись страдавшие глазными болезнями. Память благоверного князя Феодора чтилась местно в день памяти мученика Иулиана Тарсийского. Над его могилой была устроена гробница с балдахином, пострадавшие во время пожара в XVIII веке.

Литература

Малицкий Н. Из прошлого Владимирской епархии. Вып. 2. Владимир, 1907.

МЕ́СЯЦА ИЮ́НЯ В 22-Й ДЕНЬ

Свята́го священному́ченика Евсе́вия, епи́скопа Самоса́тскаго

Стихи́ры, глас 8.

Подо́бен: Что́ вы наречё́м:

Что́ тя имену́ем, сла́вне? / Свяще́нна учи́теля, / правосла́вных утвержде́ние и церко́вное о́ко, / свети́ло, у́мный свет возблиста́вшаго, / му́чеником сла́вна су́ща, / и́стины побо́рника, вели́каго лжи оглаго́льника. / Моли́ спасти́ся душа́м на́шим.

Что́ тя наречё́м, свяще́телю? / Реку́, от мы́сленнаго Еде́ма исходя́щую, / напая́ющую зе́млю орошё́нии духо́вными; / ча́шу, Божественныя воды́ по́лну су́щу, / Ариевы единомы́сленники погружа́ющую; / столп о́гнен, предводя́щий но́выя лю́ди Божественною благода́тию. / Моли́ спасти́ся душа́м на́шим.

Что́ тя нареку́, Евсе́вие? / Благочестия пода́теля и нечестия губи́теля, / страстоте́рпцев добро́ту и свяще́нников ра́дование; / серп, пле́велы посека́ющий, / пшени́цу Небе́сную собира́ющий; / исто́чник чуде́с приснотеку́щий, / неду́гов отъе́млющий зной. / Моли́ спасти́ся душа́м на́шим.

И́ны стихи́ры, Пресвяты́я Богоро́дицы, глас и подо́бен то́йже:

Стра́нно та́инство, Чи́стая, / безсе́меннаго Твоего́ рождества́, Де́во, и ужа́сно, / превосходя́ вели́чеством вся́ку мысль челове́чу: / Его́же бо не терпя́т зре́ти многоочи́тии / и чи́ни вси святы́х

А́нгел трепе́щут,/ нам пло́тию родила́ еси́,/ не отсту́пльша же О́тча Существа́./ Сла́вим ро́ждшую Тя, Богоневе́сто.

Кому́ уподо́билася еси́, окая́нная,/ к покая́нию ника́коже возни́чущи, душе́,/ и огня́ не ужаса́ешися, злых жду́щаго?/ Воста́ни, и еди́ну к заступле́нию ско́рую призови́, и возопи́й:/ Де́во Ма́ти, моли́ Твоего́ Сы́на и Бо́га на́шего/ изба́вити мя се́тей льсти́ваго.

Всех заступле́ние, Влады́чице,/ пучи́ною обуreва́емому мне тьмы/ и лю́тых жития́ треволне́ньми погружа́ему ми при́сно/ ка́плю ми́лости Твоея́ низпосли́,/ и ру́ку по́мощи Твоея́ пода́ждь ми,/ и ча́сти сподо́би мя избра́нных и пра́ведных,/ я́ко бе́здну ро́ждшая, Человеколю́бца.

Сла́ва, и ны́не, глас и подо́бен то́йже:

Огнь ро́ждши нестерпимый,/ попаля́ющ грехи́ и ороша́ющ ве́рныя,/ ве́щная безме́рных мои́х, Пренепоро́чная Чи́стая, согреше́ний/ попали́ моли́твами Твои́ми/ и росо́ю ста́явшую страстьми́ ду́шу мою́ прохлади́,/ я́ко да Твою́ велегла́сно ми́лость и си́лу велича́ю, раб Твой.

Крестобогоро́дичен. Подо́бен то́йже:

А́гница А́гнца я́ко ви́де, на дре́ве/ простёрта во́лею Кре́стнем,/ вопия́ше ма́терски, боле́знующи с пла́чем:/ Сы́не Мой, что́ стра́нное сие́ виде́ние?/ Всем живо́т даяй я́ко Госпо́дь,/ ка́ко умерщвля́ешися, Долготерпели́ве,/ земны́м подая́ воскресе́ние?/ Сла́влю Твое́ мно́гое, Бо́же Мой, снизхожде́ние.

Кано́н, его́же краегране́сие: Благоче́стия тезоимени́та чествую. Твори́ние Ио́сифово, глас 8.

Песнь 1

Ирмо́с: ***Посе́ченный несеко́маго пресече́,/ и ви́де со́лнце зе́млю, ю́же не ви́де,/ лю́таго врага́ вода́ потопи́,/ и непроходи́мое про́йде Изра́иль,/ песнь же воспева́шеся:/ Го́сподеви пои́м, сла́вно бо просла́вися.***

Соверше́нным све́том осия́емь, и свяще́нным лико́м, блаже́нне, сочиня́емь,/ и му́ческим

благосла́вием украша́емь,/ ве́рою пра́зднующия твою́, Евсе́вие блаже́нне, па́мять сохраня́й,/ Христа́ ми́лостива творя́.

Сла́достне жела́нием Христо́вым разжига́емь от ю́ности,/ плоть покори́л еси́, преблаже́нне, души́ свяще́нными си́лами/ и, сосу́д свяще́н показа́вся,/ лю́ди в преподо́бии, преподо́бне, упа́сл еси́, пома́зався ми́ром благода́ти.

Тя пастыренача́льника Дух Свяды́й предлага́ет,/ ереди́чествующих мглу словесы́ светоно́сными твои́ми разоря́юща, му́дре,/ и я́ве показу́юща стезю́ пра́вую в ню преподо́бно входя́щим,/ вели́кий Евсе́вие, свети́ло серде́ц на́ших.

Богоро́дичен: Благослове́нная, Бо́га ро́ждшая,/ благословя́щия Тя ны́не, Пречи́стая, благослови́,/ к благи́м вхо́дом руководи́, и испо́лни Божественных благ, и пе́ти укрепи́:/ Го́сподеви пое́м, сла́вно бо просла́вися.

Песнь 3

Ирмо́с: *Страх Твой, Го́споди,/ всади́ в сердца́ раб Твои́х/ и бу́ди нам утвержде́ние,/ Тя во и́стине призыва́ющим.*

Был еси́ кро́ток и незло́бив, смирену́др же и тих/ и любве́ Божественныя испо́лнен,/ му́ченическими при конча́ине украси́лся еси́ венцы́.

Оде́ждами, и́же от кро́ве, Евсе́вие свяще́нне, сия́я,/ во свята́я восте́кл еси́,/ све́тло святы́х сла́вою венча́емь.

Обличая́ Ариевы единомы́сленники,/ гоне́ния, блаже́нне, подъя́л еси́ и ну́ждную смерть,/ те́мже безсме́ртныя сла́вы сподо́бился еси́.

Богоро́дичен: Во́лею О́тчею Сло́во родила́ еси́, наи́тием Божественнаго Ду́ха,/ Пресвята́я Де́во Ма́ти, архиере́ев сла́во,/ те́мже Тя пое́м.

Седа́лен, глас 4.

Подо́бен: Ско́ро предвари́:

Уясни́в житие́ твое́ добродете́лей красота́ми,/ па́стырь наре́клся еси́, свяди́тель че́стен, преблаже́нне Евсе́вие,/ кро́вию же муче́ния себе́ украси́в,/ горе́ к Невеще́ственным преста́вился еси́ лико́м./ С ни́миже о нас Христа́, о́тче, моли́ поми́ловати ду́ши на́ша.

Сла́ва, и ны́не, Богоро́дичен:

Чи́стая, Всенепоро́чная Неискусому́жная,/ Я́же еди́на Безле́тнаго Сы́на и Сло́ва Бо́жия в ле́то ро́ждши,/ Сего́ со святы́ми и честны́ми патриа́рхи, и му́ченики, и проро́ки, и преподо́бными моли́/ дарова́ти нам очище́ние и ве́лию ми́лость.

Крестобогоро́дичен:

На Кресте́ Тя возвы́шена я́ко узре́ Пречи́стая Ма́ти Твоя́, Сло́ве Бо́жий,/ ма́терски рыда́ющи, веща́ше:/ что́ но́вое и стра́нное сие́ чу́до, Сы́не Мой?/ Ка́ко, Жизнь всех, вкуша́еши сме́рти,/ оживи́ти ме́ртвыя хотя́, я́ко Милосе́рд?

Песнь 4

Ирмо́с: ***Из горы́ приосене́нныя, Сло́ве, проро́к,/ еди́ныя Богоро́дицы,/ хотя́ща воплоти́тися богови́дно усмотри́/ и со стра́хом славосло́вяше си́лу Твою́.***

Уста́вил еси́, му́дре, пре́лести гное́ние со́лию твои́х изря́дных учи́ний/ и неду́гующия е́ресию зловéрия, блаже́нне, исцели́л еси́, Евсе́вие.

Напра́вив лю́ди к приста́нищу спасе́ния,/ А́риево погрузи́л еси́ неве́рие кро́вным наводне́нием,/ па́стырю и му́чениче, свяити́телей удобре́ние.

Звезда́ светла́ возсия́л еси́ в ми́ре,/ сия́нием свяще́нным озаря́я мы́сли, преблаже́нне, правосла́вных,/ те́мже тя ве́рно ублажа́ем.

Богоро́дичен: Усты́, Чи́стая, и язы́ком, и се́рдцем/ испове́даю Тя, Зиждителя Ма́терь, и молю́ Тя:/ озари́ ду́шу мою́, омраче́нную согреше́ньми.

Песнь 5

Ирмо́с: ***От но́щи неве́дения,/ Богове́дением просвети́вый концы́,/ просвети́ мя у́тром человеколю́бия Твоего́, Го́споди.***

Уче́нии твои́ми, блаже́нне, правосла́вных утвержда́я мудрова́ние,/ за благоче́стие заточе́ние претерпе́л еси́.

Правосла́вия столпа́, и исцеле́ний исто́чника тя ве́мы, прему́дре свяити́телю,/ и Це́ркве утвержде́ние.

Законоположе́нии Боже́ственными беззако́нующия утвержда́я, Евсе́вие,/ от руки́ беззако́нующих непра́ведну претерпе́л еси́ смерть.

Богоро́дичен: Све́тел све́щник, Богороди́тельнице,/ Боже́ственную свещу́ нося́щи, позна́лася еси́,/ вся озаря́ющую концы́.

Песнь 6

Ирмо́с: *Моли́тву пролию́ ко Го́споду/ и Тому́ возвещу́ печа́ли моя́,/ я́ко зол душа́ моя́ испо́лнися/ и живо́т мой а́ду прибли́жися,/ и молю́ся, я́ко Ио́на:/ от тли, Бо́же, возведи́ мя.*

Пропове́дал еси́ Единосу́щное Сло́во и Собезнача́льнаго Отцу́ Сы́на,/ ме́рзкаго А́риева неи́стовства потреби́л еси́ су́етное мудрова́ние, Евсе́вие,/ благочести́вых неразсе́дное и тве́рдое огражде́ние.

Кропле́нием честны́х твои́х кровей порфи́ру себе́ обагри́л еси́ ца́рску/ и вмести́лся еси́, о́тче, с весе́лием в Боже́ственное Ца́рствие,/ предстоя́ти Царю́ веко́в, всеблаже́нне Евсе́вие.

Я́ко шипо́к, я́ко благово́нен крин, я́ко рай Бо́жий, показа́лся еси́,/ посреде́ жи́зни име́я дре́во, Самоде́теля всех и Го́спода, Евсе́вие./ Ны́не нас благово́ния исполня́еши Боже́ственнаго Ду́ха.

Богоро́дичен: Разуме́вше Богоглаго́ливии проро́цы та́инства Твоего́ безме́рную глубину́,/ сие́ я́ве провозвести́ша, Отрокови́це, гада́ньми и Боже́ственными прорече́нии:/ Сло́во бо О́тчее па́че сло́ва, Чи́стая, воплоти́ла еси́.

Конда́к, глас 4.

Подо́бен: Яви́лся еси́ днесь:

Благоче́стно во святи́тельстве пожи́в/ и муче́ния путь проше́д,/ и́дольския угаси́л еси́ же́ртвы, святи́телю Евсе́вие,/ но я́ко име́яй дерзнове́ние ко Христу́ Бо́гу,/ моли́ спасти́ся душа́м на́шим.

Песнь 7

Ирмо́с: *О́троцы евре́йстии в пещи́/ попра́ша пла́мень дерзнове́нно/ и на ро́су огнь преложи́ша, вопию́ще:/ благослове́н еси́, Го́споди Бо́же, во ве́ки.*

Пе́сньми упражня́яся, свяще́телю, и мольба́ми, успи́л еси́ стра́сти / и нам, ве́рным, бодр яви́лся еси́ храни́тель, / благоче́стно пою́щим тя и творя́щим твою́ па́мять.

Му́ченик я́влься и свяще́тель, Небе́сная боже́ственне насле́довал еси́ / и престо́лу предстои́ши Зижди́теля, вопия́: / благослове́н еси́, Го́споди Бо́же, во ве́ки.

У́тро возсия́л еси́, пропове́дая возсия́вшаго от Отца́ пре́жде денни́цы, Иису́са Христа́, / свети́льниче церко́вный, свяще́телей украше́ние, страда́льцев удобре́ние.

Богоро́дичен: Зако́ны естества́, Де́во, рождество́м Твои́м обновля́еши пресла́вно / и истле́вшия ны злым преступле́нием очища́еши. / Те́мже Тя по до́лгу восхваля́ем.

Песнь 8

Ирмо́с: *Богоглаго́ливии о́троцы в пещи́, / со огне́м пла́мень попира́юще, пояху: / благослови́те, дела́ Госпо́дня, Го́спода.*

Со свяще́тели и му́ченики моли́, / я́ко свяще́тель и му́ченик, священнопропове́дниче Евсе́вие, Спа́са всех / обрести́ нам ми́лость.

Благи́м нра́вом пожи́в, / слове́сною па́лицею свяще́нное твое́ ста́до упа́сл еси́ / и ереси́ческия зве́ри, всеблаже́нне, отгна́л еси́.

Отягче́нныя пия́нством пре́лести, ереси́чествующия всу́е ты облича́я, Евсе́вие, / от тех уби́ен был еси́, страда́в тве́рдо.

Богоро́дичен: Я́ко вы́шши небе́сных высо́т, / вы́шнее продила́ еси Сло́во, / от земли́ возне́сшее па́дшее существо́ челове́ческое, Всепе́тая.

Песнь 9

Ирмо́с: *Вои́стинну Богоро́дицу / Тя испове́дуем, / спасе́ннии Тобо́ю, Де́во Чи́стая, / с Безпло́тными ли́ки Тя велича́юще.*

Ви́дети сподо́бился еси́, о́тче, да́льняя, / священне́й твое́й души́ наде́емая, / и к невече́рнему сия́нию, ра́дуяся, всели́лся еси́.

Красе́н яви́лся еси́ богоглаго́ланием, и благи́ми деянии, Евсе́вие, / и всечестны́ми страда́ний, блаже́нне, светлостьми́.

Состáвим лик рáдостен, священнáго восхваля́юще Евсéвия,/ благочéстия добрóтою украшена. Рáка твоя́ даéт благодáть исцелéний,/ святáя же пáмять твоя́, Евсéвие, просвещáет мир,/ я́ко вели́кое сóлнце.

Богоро́дичен: Благолюби́вая Дéво, озло́бленную грехми́ ду́шу мою́ ублажи́,/ Я́же Преблагáго Бóга плóтию рóждшая.

Священномученик Евсевий, епископ Самосатский, жил в IV веке. Он был епископом в г. Самосаты (ныне Самсат) — главном городе сирийской провинции Коммагены, находившемся под управлением Патриарха Антиохийского. Во времена гонения на христиан со стороны ариан, которое началось после смерти императора Константина Великого (†337; память 21 мая), святой Евсевий был твердым поборником православного исповедания, утвержденного на Первом Вселенском Соборе в 325 году в Никее. Когда в 358 году освободилась первенствующая кафедра Востока — Антиохийская, святитель Евсевий способствовал избранию на нее противника ариан епископа Севастийского Мелетия (Армения) (†381; память 12 февраля), об избрании которого хранил у себя соборную грамоту. Император Констанций II (337—361) пытался отнять эту грамоту, угрожая отсечь святителю правую руку, но святой Евсевий ответил императору, что готов отдать обе руки, но не предаст Православия.

В царствование Юлиана Отступника (361—363) началось гонение язычников на христиан. Святитель Евсевий, переодевшийся в одежды воина, обошел Сирию, Финикию и Палестину, где утверждал христиан в вере, убеждал их не отступать от истинной веры и не приносить жертвы идолам. В пустующие храмы он поставлял клириков, епископами рукополагал только тех, кто отвергал арианскую ересь. После смерти Юлиана Отступника святитель Евсевий вернулся в Самосаты.

В царствование императора Валента (364—378), бывшего сторонником арианской ереси, православные епископы вновь подверглись гонению. Святой Евсевий был приговорен к ссылке во Фракию. В отсутствие святителя Евсевия жители Самосат, воспитанные святым в строгом благочестии и преданности православной вере, не приняли ни одного епископа-арианина. Они с радостью встретили святого Евсевия, вернувшегося в Самосаты (из города Истры) после смерти императора Валента.

В 379 году, по совету святителя Евсевия, святитель Мелетий собрал в Антиохии Поместный Собор, на котором 27 епископов подтвердили православное учение Первого Вселенского Собора.

Заботясь о церковном благоустроении, святитель Евсевий поставлял православных епископов в города, где ранее епископами были ариане: Акакия — в Вирею, Феодота — в Иераполь, Евсевия — в Халкиду, Исидора — в Кир, Марина — в Долихины. Когда святитель Евсевий был в Долихинах, женщина-арианка бросила в него с крыши глиняный сосуд и рассекла ему голову. От этой раны святитель Евсевий тяжело заболел и вскоре скончался. Перед кончиной он завещал не делать зла женщине, бросившей в него сосуд. Тело священномученика Евсевия было перенесено в Самосаты и с честью погребено христианами.

МЕ́СЯЦА ИЮ́НЯ В 23-Й ДЕНЬ

Сре́тение чудотво́рныя ико́ны Пресвяты́я Богоро́дицы, я́же нарица́ется «Влади́мирская»

ВЕ́ЧЕР

Блаже́н муж: На Го́споди, воззва́х: стихи́ры на 8, глас 4.

Подо́бен: Я́ко до́бля:

Я́ко светоно́сная пала́та / и одр всезлаты́й, Богоро́дице Влады́чице: / Ты бо Сло́во Бо́жие / во Твои́х ложесна́х вмести́ла еси́, / и, ро́ждши нам Со́лнце незаходи́мое, / Свет невече́рний, / на́ша пре́жде неразу́мием омраче́нная сердца́ / благоразу́мием освети́ла еси́, / и льсти тьму разори́ла еси́.

Твои́м Рождество́м а́дова кре́пость разори́ся, / и все челове́чество спасе́но бысть, / ны́не же Твои́ми моли́твами / враго́в на́ших шата́ние низложи́, / и кре́пость их сокруши́, / и лю́дем Твои́м побе́ды на враги́ да́руй, / да посра́мятся вси, / являю́щии рабо́м Твои́м зла́я.

Богоро́дице Влады́чице, / держа́вная Помо́щнице, / укрепи́ сла́вящую Тя страну́ на враги́, / да я́коже дре́вле спасла́ еси́ Ца́рский град от нахожде́ния пога́ных, / та́ко и ны́не спаси́ страну́ Росси́йскую от нахожде́ния вра́жия, / от междоусо́бныя ра́ти, / от гла́да же и тру́са, / Де́во Неискусобра́чная. / Сего́ ра́ди Тя сла́вит страна́ Росси́йская, / челове́ком Помо́щницу.

Ны́не страна́ Росси́йская / о Тебе́ хва́лится и весели́тся, / име́юще Тя Засту́пницу непосты́дную /

и сте́ну неруши́му,/ гра́ду на́шему непоколеби́мое основа́ние,/ стра́жа неусы́пна земли́ Росси́йския./ Не преста́й ны́не Твои́ми, Госпоже́, моли́твами/ избавля́ти Твой град и лю́ди от всех бед.

Тебе́ припа́дают, Госпоже́,/ святи́телей сосло́вие и собо́ри,/ совокупле́ние всех, мона́си и прости́и/ и весь наро́д, уми́льно моля́щеся,/ Тебе́ ны́не кла́няющеся,/ и любе́зно целу́юще Твой о́браз,/ и, моля́щеся, глаго́лют:/ чту́щий Тя град всегда́ спаса́й от всех бед.

И́ны стихи́ры, глас 8.

Подо́бен: О, пресла́внаго чудесе́:

О, пресла́внаго чудесе́!/ И́же невмести́мый небесы́,/ и А́нгелы сла́вимый,/ и от Серафи́мов пое́мый,/ на зе́млю соше́д, в Твою утро́бу вмести́ся/ и ключа́ де́вства не разруши́,/ на́ше естество́, дре́вле от диа́вола му́чимо, изъя́т/ и весь род челове́ческий свободи́,/ Тебе́ же, Го́споже, Засту́пницу нам дарова́./ Тем не преста́й сохраня́ти/ и спаса́ти ду́ши на́ша, я́ко Милосе́рда.

О, пресла́внаго чудесе́!/ Се заступле́ние прии́де,/ супротивле́ние низложи́ся,/ град наш спаси́,/ враги́ на́ша прожени́/ и нас, рабо́в Твои́х, Твое́ю ми́лостию возвесели́,/ О Бо́жия Сло́ва селе́ние!/ Род челове́ческий, чту́щий Тя,/ всегда́ спаса́й от всех бед.

Пода́ждь утеше́ние Твои́м рабо́м, Чи́стая,/ напа́стьми одержи́мым,/ и рог ве́рных вознеси́,/ Богороди́тельнице Мари́е,/ спаси́ моли́твами Твои́ми град Твой неразруши́м,/ и ва́рварская шата́ния низложи́,/ и нас, рабо́в Твои́х, Безневе́стная,/ хва́лящих Тя, спаси́.

Сла́ва, и ны́не, глас 8:

Прииди́те, росси́йстии собо́ри,/ прииди́те, ве́рных совокупле́ния,/ в сре́тение Цари́цы Богоотрокови́цы:/ се бо грядет Цари́ца Свои́м о́бразом честны́м,/ спасти́ град и лю́ди, от сопоста́тных пога́н невоева́ны./ О, чу́до ве́лие и пресла́вное/ и пребо́льши ума́!/ Ка́ко пришествием честна́го Ея́ о́браза сопроти́внии побежда́ются/ и оте́чество на́ше утвержда́ется?/ Нощь упразднися, и день

прибли́жися./ Его́же ра́ди Тебе́, вину́ спасе́ния на́шего, естество́ на́ше прие́млет/ и вся тварь воспева́ет, Ти зову́щи:/ ра́дуйся, Предста́тельнице, и Помо́щнице,/ и спасе́ние душ на́ших.

Вход, проки́мен дне. Чте́ния три.
Бытия́ чте́ния (глава́ 28):

Изы́де Иа́ков от студенца́ кля́твеннаго и и́де в Харра́нь./ И обре́те ме́сто, и спа та́мо,/ за́йде бо со́лнце;/ и взят от ка́мения ме́ста того́,/ и положи́ возгла́вие себе́,/ и спа на ме́сте о́ном, и сон ви́де./ И се ле́ствица, утвержде́на на земли́,/ еяже глава́ досяза́ше до небе́с,/ и А́нгели Бо́жии восхожда́ху и низхожда́ху по ней./ Госпо́дь же утвержда́шеся на ней и рече́:/ Аз Бог Авраа́мов, отца́ твоего́, и Бог Исаа́ков, не бо́йся./ Земля́, иде́же ты спи́ши на ней,/ тебе́ дам ю́ и се́мени твоему́./ И бу́дет се́мя твое́, я́ко песо́к земны́й,/ и распространи́тся на мо́ре, и Ли́ву, и се́вер, и на восто́ки,/ и возблагословя́тся о тебе́ вся коле́на земна́я и о се́мени твое́м./ И се Аз с тобо́ю, сохраня́яй тя на вся́ком пути́, а́може а́ще по́йдеши./ И возвращу́ тя в зе́млю сию́, я́ко не и́мам тебе́ оста́вити,/ до́ндеже сотвори́ти Ми вся, ели́ка глаго́лах тебе́./ И воста́ Иа́ков от сна своего́ и рече́:/ я́ко есть Госпо́дь на ме́сте сем, аз же не ве́дех./ И убоя́ся, и рече́:/ я́ко стра́шно ме́сто сие́,/ несть сие́, но дом Бо́жий,/ и сия́ врата́ Небе́сная.

Проро́чества Иезеки́илева чте́ние
(гла́вы 43 и 44):

Та́ко глаго́лет Госпо́дь:/ бу́дет от дне осма́го и про́чее,/ сотворя́т иере́и на олтари́ всесожже́ния ва́шего/ и я́же спасе́ния ва́шего,/ и прииму́ вы, глаго́лет Адонаи́ Госпо́дь./ И обрати́ мя на путь врат святы́х вне́шних, зря́щих на восто́ки, и сия́ бя́ху затворе́на./ И рече́ Госпо́дь ко мне:/ врата́ сия́ затворе́на бу́дут и не отве́рзутся,/ и никто́же про́йдет сквозе́ их,/ я́ко Госпо́дь, Бог Изра́илев, про́йдет и́ми, и бу́дут затворе́на./ Я́ко игу́мен ся́дет в них сне́сти хлеб,/ по пути́ ела́мских врат вни́дет и по пути́ его́ изы́дет./ И введе́ мя по пути́ врат святы́х, су́щих к севе́ру, пря́мо хра́му,/ и ви́дех, и се испо́лнь сла́вы храм Госпо́день.

При́тчей чте́ние (глава́ 9):

Прему́дрость созда́ себе́ дом и утверди́ столпо́в седмь. / Закла́ своя́ же́ртвенная, и раствори́ в ча́ше свое́й вино́, / и угото́ва свою́ трапе́зу. / Посла́ своя́ рабы́, созыва́ющи с высо́ким пропове́данием на ча́шу, глаго́лющи: / и́же есть безу́мен, да уклони́тся ко мне. / И тре́бующим ума́ рече́: / прииди́те, яди́те мой хлеб и пи́йте вино́, е́же раствори́х вам. / Оста́вите безу́мие, и жи́ви бу́дете. / И взыщи́те ра́зума, да поживете́ / и испра́вите ра́зум в ве́дении. / Наказу́яй злы́я прии́мет себе́ безче́стие, / облича́яй же нечести́ваго опоро́чит себе́, / обличе́ние бо нечести́вому — ра́ны ему́. / Не облича́й злых, да не возненави́дят тебе́, / облича́й прему́дра, и возлю́бит тя. / Даждь прему́дрому вину́, и прему́дрший бу́дет. / Сказу́й пра́ведному, и приложи́т приима́ти. / Нача́ло прему́дрости — страх Госпо́день, / и сове́т святы́х — разум. / Разуме́ти бо зако́н по́мысла есть блага́го: / сим бо о́бразом мно́гое поживе́ши вре́мя, / и приложа́тся тебе́ ле́та живота́.

На лити́и стихи́ры, глас 2. Самогла́сны:

Я́ко вои́стинну дре́вняго киво́та пречестне́е, / егда́ Дави́д, собрав чи́ны, ликовствова́ше, / ны́не Твоя́, Богоро́дице, ико́на, / е́йже предстоя́т архиере́ев собо́ри, / и с чи́нми А́нгел, / и все христоимени́тых люде́й мно́жество / досто́йно блажа́т Тя, Ма́терь Бо́жию, / и прославля́ют раболе́пно, / и честву́ют, и покланя́ются, / и мо́лятся Тебе́ по Бо́зе: / да мир умири́ши в правосла́вии, / и оте́чество утверди́ши, / и спасе́ши от всех зол Твоя́ рабы́, / я́ко еди́на Благослове́нная.

Предстоя́т Ти, Госпоже́ Богоро́дице, / пред Твои́м, Пречи́стая, о́бразом, / архиере́ев сосло́вие и вси лю́дие, / мона́си и прости́и, / ве́дуще Тя вои́стинну Помо́щницу си́льну и непобеди́му, / моле́ния Тебе́ приноси́ти от всея́ души́ подвиза́ются / и поуща́ют на моли́тву к Бо́гу, / тре́бующе Твоея́ по́мощи, / да простре́ши богоно́сныя Твоя́ ру́ки / и умо́лиши за мир. / Вонми́ и услы́ши, Влады́чице, / и пода́ждь утеше́ние рабо́м Твои́м, / до́ндеже не

одоле́ют ны грехи́ на́ша тя́жкия и лю́тыя:/ Твоея́ бо всегда́ тре́буем вси по́мощи.

Глас 8: Пе́рвее написа́вшейся Твое́й ико́не/ ева́нгельских та́ин благове́стником/ и к Тебе́, Цари́це, принесе́нней,/ да усво́иши Ту/ и си́льну соде́лаеши спасти́ чествующия Тя./ И пора́довалася еси́, я́ко су́щи Ми́лостива,/ спасе́ния на́шего Соде́тельница,/ я́ко уста́ и глас ико́не бы́вше,/ я́коже и Бо́га внегда́ зачина́ющи во чре́ве,/ песнь воспе́ла еси́:/ се отны́не ублажа́т Мя вси ро́ди./ И, на ту зря́щи, глаго́лала еси́ со вла́стию:/ с сим о́бразом благода́ть Моя́ и си́ла./ И мы и́стинно ве́руем, я́ко се рекла́ еси́, Госпоже́:/ сим о́бразом с на́ми еси́./ Тем благогове́йно предстоя́ще, покланя́емся Тебе́, ра́би Твои́:/ посети́ ны Твои́ми Ма́терними щедро́тами.

Глас 7: Гора́ еси́ вели́кая и пресла́вная,/ па́че горы́ Сина́йския, Богоро́дице./ Она́ бо, не терпя́ше сни́тия сла́вы Бо́жия, во о́бразех и се́нех,/ огне́м возгара́шеся,/ и гро́ми и мо́лнии та́мо бы́ша./ Ты же, весь Божественный огнь сущ,/ Бо́жие Сло́во во чре́ве Твое́м неопа́льно носи́ла еси́/ и от сосе́ц Твои́х млеко́м пита́ла еси́ ма́нием Нося́щаго вся./ И Ма́тернее дерзнове́ние к Нему́ иму́щи,/ помози́, Влады́чице, ве́рно пра́зднующим Твой честны́й пра́здник/ и не забу́ди, ми́лостивно посеща́ющи,/ прия́ла бо еси́ от Бо́га дар/ стро́ити и покрыва́ти христоимени́тое ста́до, рабы́ Твоя́.

Сла́ва, и ны́не, глас 6:

Тебе́ вси ро́ди челове́честии/ хва́льныя да́ры прино́сят, Влады́чице,/ и мо́лятся я́ко Цари́це и Ма́тери Бо́жии,/ проро́цы Тя прему́дро пропове́даша,/ леви́ти благослови́ша,/ апо́столи и му́ченицы испове́даша,/ вся сосло́вия покланя́ются,/ архиере́е пропове́дают,/ мона́си и прости́и благогове́ют,/ бога́тии и убо́зии, сироты́ и вдовы́,/ и всяк во́зраст, и вся́ко преспе́яние,/ ста́рческое и младе́нческое,/ под кров Твой держа́вный с ве́рою прибега́ем:/ покры́й и соблюди́, Госпоже́, моли́твами Твои́ми/ и спаси́ от бед ду́ши на́ша.

На стихо́вне стихи́ры, глас 8.

Подо́бен: Что́ вас наречём:

Что́ Тя наречём, Богоро́дице Влады́чице?/ Ко́рень ли Иессе́ов?/ От Тебе́ бо нам Христо́с, я́ко цвет, изы́де./ Ма́нну ли ве́рных сердца́ услажда́ющую Твои́м Рождество́м?/ Руно́ Гедео́ново?/ На Тя бо Христо́с, я́ко роса́, сни́де/ и Тя Засту́пницу нам показа́./ Его́же моли́ спасти́ ду́ши на́ша.

Стих: Слы́ши, Дщи, и виждь,/ и приклони́ у́хо Твое́.

Да вси похва́лим, ве́рнии,/ таково́ нам заступле́ние да́вшую непосты́дное,/ и непребори́мое на враги́ одоле́ние побе́дное,/ и нам всем спасе́ние,/ и гра́ду на́шему сте́ну и покро́в,/ и основа́ние непоколеби́мое,/ и оте́честву на́шему на сопоста́ты посо́бие,/ и непобеди́мую побе́ду.

Стих: Кля́тся Госпо́дь Дави́ду и́стиною/ и не отве́ржется ея́.

Досто́йно Тя блажи́т челове́ческий род, Чи́стая,/ я́ко спаса́еши чту́щия Тя от всех бед./ Ты бо, Госпоже́ Де́во Чи́стая,/ Засту́пница непосты́дная Твои́м рабо́м показа́лася еси́/ и Моли́твенница тепла́ к Бо́гу/ от находя́щих скорбе́й./ Тобо́ю ва́рварская шата́ния разруша́ются/ и стре́лы вра́жия упражня́ются,/ и, рабы́ Твои́, от одержа́щих бед изба́вльшеся,/ Тя, Богома́ти, пе́сньми ублажа́ем.

Сла́ва, и ны́не, глас то́йже. Самогла́сен:

Да ра́дуются росси́йстии собо́ри,/ да ликовству́ет естество́,/ я́ко Твоего́, Чи́стая, честна́го о́браза прише́ствием/ град наш спаса́ется,/ рабы́ Твои́, от одержа́щия ну́жды изба́вльшеся,/ Тебе́, Чи́стая, взыва́ют:/ ра́дуйся, до́брых вино́вная,/ и Засту́пнице непосты́дная,/ и спасе́ние душ на́ших.

Тропа́рь, глас 4:

Днесь све́тло красу́ется сла́внейший град Москва́,/ я́ко зарю́ со́лнечную, воспри́емши, Влады́чице, чудотво́рную Твою́ ико́ну,/ к не́йже ны́не мы, притека́юще и моля́щеся Тебе́, взыва́ем си́це:/ о пречу́дная Влады́чице Богоро́дице!/ Моли́ся из Тебе́ воплоще́нному Христу́ Бо́гу на́шему,/

да изба́вит град сей и вся гра́ды и страны́ христиа́нския невреди́мы от всех наве́т вра́жиих/ и спасе́т ду́ши на́ша, я́ко Милосе́рд.

НА У́ТРЕНИ

По 1-й стихоло́гии седа́лен, глас 4.

Подо́бен: Удиви́ся Ио́сиф:

Боже́ственными заря́ми просвети́ пою́щия Тя и умы́ утверди́, Непоро́чная Де́во,/ кре́пкая Засту́пнице ми́ра всего́./ Те́мже торжеству́ем вси, любо́вию пою́ще Тя и прише́ствие Твоего́ о́браза сла́вяще:/ не преста́й, Де́во, моли́твами Твои́ми спаса́ющи рабы́ Твоя́ от вся́кия беды́,/ еди́на Благослове́нная.

Сла́ва, и ны́не, Богоро́дичен:

Неве́сто Неискусобра́чная, прему́дрости село́ показа́ся утро́ба Твоя́ Бо́га Сло́ва:/ Ты бо еди́на, Ма́ти Бо́жия, благи́х Хода́таица яви́вшися,/ вся́ких страсте́й изба́ви рабы́ Твоя́, непреста́нно воспева́ющия сла́ву Твою́.

По 2-й стихоло́гии седа́лен, глас 3.

Подо́бен: Красоте́ де́вства:

Я́ко звезда́ многосве́тлая, взы́де от восто́ка к за́паду Твой о́браз, Богома́ти,/ озари́ ско́рби тьмо́ю одержи́мых, и преще́ния враг изба́ви,/ и, вся тех се́ти разруши́в, яви́ся Предста́тельница кре́пкая,/ ору́жие непобеди́мое на враги́ ми́ру всему́:/ из Тебе́ бо всех Влады́ка плоть прии́м, вся челове́ки обожи́.

Сла́ва, и ны́не, то́йже.

По полиеле́и припе́в:

Досто́йно есть велича́ти Тя, Богоро́дице,/ честне́йшую Херуви́м/ и сла́внейшую без сравне́ния Серафи́м.

Псало́м избра́нный: Бо́же, суд Твой царе́ви даждь.

Та́же седа́лен, глас 1:

Блаже́нна еси́ Ты, Богоро́дице Чи́стая,/ вели́чествия Твоя́ кто́ воспе́ти мо́жет?/ Еже чу́до стра́шно и чу́до ве́лие соде́явши,/ Твои́ми моли́твами, Богома́ти, чту́щий Тя град всегда́ свобожда́ется от

всех бед,/ тьмы и мечá, погáных плéния и вся́каго гнéва./ Тéмже мы, зря́ще честнóе óбраза Твоегó пришéствие,/ хвáлим, я́ко Царúцу воспевáюще, вéрнии,/ словесы́ Тя. Чúстая, блажáще, глаго́лем:/ Богоро́дице Чúстая, молú Воплощéнnаго из Тебé спастúся душáм нáшим.

Слáва, и ны́не, то́йже.

Степéнна, 1-й антифóн, 4-го глáса. Прокúмен: Помяну́ и́мя Твоé/ во вся́ком ро́де и ро́де. **Стих:** Слы́ши, Дщи, и виждь, и приклонú у́хо Твоé. **Вся́кое** дыхáние: **Евáнгелие от Лукú, зачáло 4.**

По 50-м псалмé стихúра, глас 2:

Готóвися, всечестны́й грáде Москвá,/ на срéтение Дéвы Богомáтере:/ се бо грядéт к тебé/ свéтлое велúкое сóлнце от врат затворéнных./ Тьма у́бо скóрби твоея́ отгоня́ется,/ свет же твоегó весéлия исполня́ется,/ бу́ря сопротúвных вéтров уставля́ется,/ мýжие и свящéнницы в печáлех слáдкое утешéние приéмлют,/ Царúце едúной покланя́ются/ и, моля́щеся, глаго́лют:/ Пречúстая Дéво,/ мольбáми Твоúми избáви рабы́ Твоя́/ от вся́кия беды́ и печáли.

Канóн похвалé Богоро́дицы со ирмосóм на 6 и прáздника, глас 4, на 8.

Песнь 1

Ирмóс: *Отвéрзу устá моя́,/ и напóлнятся Дýха,/ и слóво отры́гну Царúце Мáтери,/ и явлю́ся, свéтло торжествýя,/ и воспою́, рáдуяся, Тоя́ чудесá.*

Просветú, Влады́чице, дýши нáша зарéю Божéственною, пáче умá благодáтию Твоéю,/ и незавúстный дар подáждь ми воспéти Тя,/ я́ко Помóщницу человéческому существý, Препéтая,/ вéрное заступлéние, на врагú побéду отéчеству нáшему.

Приидúте, соберúтеся, россúйстии собóри,/ в пречестны́й храм Всенепорóчныя Влады́чицы/ и возопúйте, умúльно моля́щеся, к честнóму óбразу взирáюще:/ Богоро́дице Безневéстная, хвáлящия Тя спасú.

Твой, Богомáти, всечестны́й óбраз/ Богоглáсный Евáнгелия Христóва списáтель, пребожé-

ственный Лука́, написа́в,/ Творца́ всех на Твои́х честны́х рука́х вообрази́,/ к нему́же притека́ющия напа́сти и печа́ли избавля́еши/ и вся покрыва́еши Твое́ю ми́лостию.

Храм прекра́сный, Содете́ль всех еди́ну Тя обре́т,/ в Тя всели́ся и челове́ки обожи́./ К Нему́же за ны, Богоро́дице, моли́ся,/ спасти́ ны от пога́ных плене́ния и вся́кия ины́я ско́рби, находя́щия на ны,/ да Твоего́ днесь о́браза сре́тение всече́стно пра́зднуем.

Песнь 3

Ирмо́с: *Твоя́ песнослове́цы, Богоро́дице,/ Живы́й и Незави́стный Исто́чниче,/ лик Себе́ совокупльшия, духо́вно утверди́,/ в Божественней Твое́й сла́ве/ венце́в сла́вы сподо́би.*

Все помышле́ние отве́ргше, Богому́дрии, приди́те в сре́тение прекра́сныя зари́,/ держа́щия пресве́тлую лу́чу, вся просвеща́ющую/ и ми́лостию весь мир обога́щшую.

Твою́, Богома́ти, всечестну́ю и чудотво́рную ико́ну росси́йстии лю́ди стяжа́вше,/ я́ко заступле́ние кре́пко и сте́ну неруши́му,/ мо́лятся Ти, на враги́ побе́ду дарова́ти оте́честву на́шему.

О́блак светоза́рный показа́ся,/ росо́ю благода́ти вся омыва́ющи теле́сныя сквёрны/ и ду́ши просвеща́ющи, еди́на Всепе́тая.

Дре́во многопло́дно яви́лася еси́, пи́щею неги́блющею вся насыща́ющи,/ ду́ши же веселя́щи, Богоневе́сто Чи́стая,/ добродея́ния всем источи́/ и от скорбе́й, ну́ждных спаси́.

Ин конда́к, глас 8.

Подо́бен: Взбра́нной:

К Взбра́нней Воево́де и Засту́пнице, Де́ве и Богоро́дице,/ в чи́стей со́вести, ве́рою утверди́вшеся, ру́сстии наро́ди,/ невозвра́тно наде́жду иму́ще, притецем,/ к чудотво́рному Ея́ и пречи́стому о́бразу, и возопием Е́й:/ ра́дуйся, Неве́сто Неневе́стная.

Седа́лен, глас 4.

Подо́бен: Удиви́ся Ио́сиф:

Наро́ди боголюби́вии, приидите в сре́тение:/ се бо прихо́дит Де́ва, всех проро́ков превы́шши,/ честны́м Свои́м о́бразом, Жизнода́теля ми́ру на

рука́х име́ющи,/ град Свой сохраня́ти стра́ждущий, ва́рварскую де́рзость низложи́ти,/ вообрази́тися всем Храни́тельница тверда́,/ держа́ва и огражде́ние ве́рно моля́щимся.

Сла́ва, и ны́не, то́йже.

Песнь 4

Ирмо́с: ***Неизсле́дный Бо́жий сове́т,/ е́же от Де́вы воплоще́ния/ Тебе́, Вы́шняго,/ проро́к Авваку́м усмотря́я, зовя́ше:/ сла́ва си́ле Твое́й, Го́споди.***

Го́ру преве́лию, ю́же Дании́л ви́де, от нея́же ка́мень отсече́ся без руки́/ и вся собла́зны истни́, ве́рныя же просве́ти,/ и́стинное светоза́рное со́лнце показа́, луча́ми просвеща́ющи, Богоро́дице Присноде́во.

Вооружа́ются на лю́ди Твоя́, Чи́стая Богоро́дице, сы́нове Ага́рины,/ злый сове́т творя́ще, гра́ды разоря́юще, ве́рныя же погубля́юще,/ но Ты, Всепе́тая, Твое́ю ми́лостию вся низложи́,/ исма́ильтяны враги покаря́ющи оте́честву на́шему.

Не́бо одушевле́но, еди́на Богома́ти, Свет ве́лий прие́мши,/ вся просвеща́ющи, тьму держа́щих бед разжени́/ и нас Вы́шняго причастия сподо́би.

Дави́д пред кивото́м ликовству́ет, леви́ти же воспева́ют,/ па́че же пред Тобо́ю, Богороди́тельнице Чи́стая,/ Росси́я хвала́ми яко Царицу воспева́ет,/ гла́сы моле́бными приле́жно Ти вопию́щи:/ ра́дуйся, Засту́пнице гра́да на́шего.

Песнь 5

Ирмо́с: ***Ужасо́шася вся́ческая/ о Божественней сла́ве Твое́й:/ Ты бо, Неискусобра́чная Де́во,/ име́ла еси́ во утро́бе над все́ми Бо́га/ и родила́ еси́ Безле́тнаго Сы́на,/ всем воспева́ющим Тя/ мир подава́ющая.***

Тебе́, Богома́ти, вели́кий во проро́цех Иса́ия прови́де Ду́хом,/ Угль име́ющу во чре́ве, ве́рныя просвеща́ющ и собла́зны вся пожига́ющ,/ спаса́я род челове́ч.

Жезл Ааро́нов прозябла́ еси́/ и зло́бный ко́рень исто́ргнула еси́, Де́во Богоневе́стная,/ Жизнода́теля ро́ждши ми́ру,/ Его́же моли́ сему́ гра́ду спасти́ся от мно́гих напа́стей.

Ны́не у́бо приступи́те с весе́лием, Богоизбра́нное ста́до, росси́йстии собо́ри,/ ко Всечестне́й Бо́жии Ма́тери и честны́й Ея́ о́браз любе́зно приими́те:/ се бо благода́ть неисчерпа́емая, во́ды точа́щи Божественныя неоску́дно,/ Ю́же, ве́рнии, почти́м и честно́му о́бразу Ея́ поклони́мся.

От ко́рене Иессе́ева дре́во возрасте́ всем живо́тное,/ Плод у́бо прозябла́ еси́ во утро́бе Твое́й, Де́во Чи́стая,/ вся лю́ди насыща́ющи Твое́ю ми́лостию.

Песнь 6

Ирмо́с: *Боже́ственное сие́ и всечестно́е/ соверша́юще пра́знество,/ Богому́дрии, Богома́тере,/ прииди́те, рука́ми воспле́щим,/ от Нея́ ро́ждшагося Бо́га сла́вим.*

От Тебе́, Богома́ти, истече́ пото́к сла́дкий,/ вся напая́я лю́ди, душ измыва́я скве́рны, Богоро́дице Влады́чице,/ спаси́ всех, покланя́ющихся ве́рно честно́му о́бразу Твоему́.

Вси у́бо, совоку́пльшеся вку́пе, воспое́м Чи́стую Де́ву,/ Богоизбра́нную ле́ствицу Иа́ковлю, Гедео́ново же руно́, ра́дости Ходата́ицу,/ кре́пость и похвалу́ спаса́емых, Богороди́тельницу Чи́стую.

Се ны́не весе́лие приближа́ется,/ скорбь же потребля́ется, ве́рнии спаса́ются,/ я́ко от исто́чника ра́дость почерпа́юще, вы́ну хвала́ми воспева́ют:/ ра́дуйся, Чи́стая Влады́чице, спасе́ния на́шего нача́ток/ и всех ве́рных стена́ и похвала́.

Пода́ждь нам по́мощь мольба́ми Твои́ми, Пречи́стая Богоро́дице,/ ско́рби у́бо нахо́дят на ны и печа́ли умножа́ются, врази́ ополча́ются,/ но Ты, Пречи́стая, предста́вши, изба́ви,/ врагов на́ших шата́ние низложи́, на враги́ побе́ду да́руй,/ да посра́мятся вси, явля́ющии рабо́м Твои́м зла́я.

Конда́к, глас 8.

Подо́бен: Взбра́нной:

Взбра́нной Воево́де победи́тельная,/ я́ко избавльшеся от злых пришествием Твоего́ честна́го о́браза,/ Влады́чице Богоро́дице,/ све́тло сотворя́ем пра́знество сре́тения Твоего́/ и обы́чно зове́м Ти:/ ра́дуйся, Неве́сто Неневе́стная.

Икос:

А́нгел предста́тель с Небесе́ по́слан бысть рещи́ Богоро́дице: ра́дуйся,/ и, со безпло́тным гла́сом воплоща́ема Тя зря, Го́споди, ужаса́шеся,/ и стоя́ше, зовы́й к Ней тако́вая:/ ра́дуйся, Е́юже ра́дость возсия́ет;/ ра́дуйся, Е́юже кля́тва исче́знет./ Ра́дуйся, па́дшаго Ада́ма воззва́ние;/ ра́дуйся, слез Е́виных избавле́ние./ Ра́дуйся, высото́ неудобовосходи́мая челове́ческими по́мыслы;/ ра́дуйся, глубино́ неудобозри́мая и а́нгельскима очи́ма./ Ра́дуйся, я́ко еси́ Царе́во седа́лище;/ ра́дуйся, я́ко но́сиши Нося́щаго вся./ Ра́дуйся, звездо́, явля́ющая со́лнце;/ ра́дуйся, утро́бо Боже́ственнаго воплоще́ния./ Ра́дуйся, Е́юже обновля́ется тварь;/ ра́дуйся, Е́юже покланя́емся Творцу́./ Ра́дуйся, Неве́сто Неневе́стная.

Песнь 7

Ирмо́с: ***Не послужи́ша тва́ри Богому́дрии/ па́че Созда́вшаго,/ но, о́гненное проще́ние му́жески попра́вше,/ ра́довахуся, пою́ще:/ препе́тый отце́в Го́споди и Бог, благослове́н еси́.***

Я́ко порфи́рою и ви́ссом, черве́леною хлами́дою, Де́во Богоро́дице Влады́чице,/ град Твой, Тобо́ю оде́яся, Христа́ величае́т/ и прише́ствие честна́го Твоего́ о́браза сла́вит,/ я́вльшася паче луч со́лнечных/ и немра́чным све́том просвеща́юща велегла́сно хва́лящия Тя.

Скрижа́ли, богопи́санныя пе́рстом Ду́ха, в я́рости Моисе́й сокруши́;/ но в Тебе́, Чи́стая, пресла́вный Творе́ц всели́вся, невре́дну Тя сохрани́./ Ему́же пое́м:/ оте́ц на́ших Бо́же, благослове́н еси́.

Приими́ Твои́х раб мольбы́, Пречи́стая Де́во Богоро́дице,/ непостоя́нную бу́рю ути́ши моли́твами Твои́ми/ и сове́ты проти́вных врагов разжени́,/ напа́дающих на ста́до Твое́, Всенепоро́чная Влады́чице.

Тебе́ еди́ну помо́щницу ро́ду челове́ческому, Богоро́дице Мари́е,/ Зиждитель всех рождество́м Свои́м назна́мена и проро́цы прообрази́ша:/ ов Тя дверь, ин же Тя ло́жницу Бо́жию;/ мы же Тя воспева́ем Роди́тельницу Бо́жию, и Хода́таицу к Бо́гу,/ и Засту́пницу от всех зол, находя́щих на ны.

Песнь 8

Ирмо́с: ***О́троки благочести́выя в пещи́/ Рождество́ Богоро́дичо спасло́ есть,/ тогда́ у́бо образу́емое,/ ны́не же де́йствуемое,/ вселе́нную всю воздвиза́ет пе́ти Тебе́:/ Го́спода по́йте, дела́,/ и превозноси́те Его́ во вся ве́ки.***

Ка́ко Тя, Де́во, по достоя́нию воспое́м?/ По́мощь тве́рдую, Храни́тельницу жи́зни на́шея/ и Ходата́ицу непрело́жну к Сы́ну Твоему́ и Бо́гу на́шему,/ Его́же воспева́ем и превозно́сим во ве́ки.

Цве́те прекра́сный и воня́ пи́щная, облагоуха́еши, Богоро́дице Мари́е, вся,/ и спаса́еши, и от неду́г исцеля́еши, бе́сы прогоня́еши./ Те́мже Ти вопие́м:/ ра́дуйся, Помо́щнице всем моля́щимся ве́рным.

Столп я́вльшися, Богома́ти, нахожде́ния проти́вных отгоня́:/ Тя бо чту́щим се́рдцем те́плым яви́лася еси́ стена́, и ограждение,/ и спаси́тельное прибе́жище.

Дави́дски воспева́ем Ти песнь, го́ру Бо́жию Тя имену́юще, Пречи́стая Де́во:/ Исто́чника бо су́щим приснотеку́щаго источи́ла еси́./ Его́же пое́м и превозно́сим во ве́ки.

Песнь 9

Ирмо́с: ***Всяк земноро́дный/ да взыгра́ется, Ду́хом просвеща́емь,/ да торжествуе́т же Безпло́тных умо́в естество́,/ почита́ющее свяще́нное торжество́ Богома́тере,/ и да вопие́т:/ ра́дуйся, Всеблаже́нная Богоро́дице,/ Чи́стая Приснодево́.***

Ра́дости Ходата́ице, возвесели́ наш смысл вопи́ти Тебе́, Богоро́дице Чи́стая:/ ра́дуйся, Храни́тельнице на́ша,/ держа́во, и ограждение, и спаси́тельное прибе́жище.

Да восхва́лят согла́сно Тя не́бо и земля́,/ я́ко Жизнода́теля ми́ру ро́ждши:/ ра́дуйся, ти́хое приста́нище, живо́тныя воды́ исто́чниче неисчерпа́емый, Влады́чице.

Собра́вшеся днесь, лю́дие, во сре́тение Пречи́стыя Бо́жия Ма́тере,/ Я́же винограда мы́сленнаго грезн нося́щи,/ вино́ источа́ющ всегда́ и весе́лия всех исполня́ющ,/ я́ко Богоро́дицу по до́лгу сла́вим.

Божéственная рекá вод живóтных, вся удóлия напоя́ющи,/ нáша соблáзны, Богомáти, погрузи́ и до концá потреби́.

Свети́лен.

Подóбен: Посети́л ны:

Да почти́тся днесь Богомáти, Зижди́теля рóждшая,/ рáйских двéрей отверзéние и всегó ми́ра очищéние,/ побéду дáвшая христолюби́вому вóинству,/ о Сей бо пророцы глагóлаша, Той поклони́мся.

Слáва, и ны́не:

Пресвéтлая днесь ми́лостивная свéтлость,/ Бóжия благодáть, вся рáдостно одождя́ет небéсными ту́чами,/ на стези́ слáдкия направля́ющи, Богорóдице Влады́чице, всех,/ познáвших Тя зéмных, Приснодéво,/ ны́не бо вся земля́ Росси́йская рáдуется, вéрою Тя слáвящи.

На хвали́тех стихи́ры на 4, глас 4.

Подóбен: Я́ко дóбля:

Настáвницу Тя заблу́ждшим/ и пристáнище спаси́тельное/ в пучи́не, Влады́чице, и в бу́ри,/ и во искуше́ниих, и в печáлех/ Христóс Тя всем показá,/ Сын Твой и Бог наш,/ вéрно приходя́щим к Тебé./ Егóже моли́ от злых бед избáвитися/ вéдущим Богорóдицу Тя войстинну.

Тле́ние потреби́ла еси́/ и болéзнь, Всепéтая, дре́внюю всю Рождествóм Твои́м:/ Живóт бо ми́рови рóждши/ и смерть разруши́вши,/ болéзни, Благáя, исцеля́еши/ вéрно óбраза Твоегó чудесá воспевáющих,/ и любóвию клáняющихся,/ и чту́щих Тя, Святу́ю и честне́йшую Настáвницу.

Я́ко истóчник Тя, Препéтая,/ животá и благодáти, источáющий чудесá/ и цельбу́ страстéй душéвных и телéсных,/ яко быстрину́ оставлéния,/ ми́лости щедрóт неисчерпáемое мóре ви́дяще,/ Тебé припáдаем, вси, оскорбля́емии ны́не,/ прося́ще вси разрешéния бу́дущаго мучéния.

Слáва, и ны́не, глас 8:

И́же на Херуви́мех éздяй/ и певáемый от Серафи́м,/ сшел еси́ с Небесé прорóчески, Блáже,/ и вселúлся еси́ во утрóбу Чúстыя Богоотроковúцы,/

Ю́же А́нгели воспе́ша та́йно:/ ра́дуйся, ра́достная Де́во,/ необъя́тнаго я́ко Бо́га во чре́ве Твое́м прие́мши па́че сло́ва,/ от неве́рия в ве́ру мир преводя́ща;/ сла́ва Тебе́, Христе́, еди́не Ми́лостиве и Человеколю́бче.

Славосло́вие вели́кое. И отпу́ст.

НА ЛИТУРГИ́И

Блаже́нны, от кано́на пе́сни 3-я и 6-я. Слу́жба вся Богоро́дицы.

А́ще ли прилучи́тся Сре́тение Богоро́дицы в неде́лю:

В суббо́ту на ма́лой вече́рни. Стихи́ры воскре́сны Окто́иха. Сла́ва, пра́здника Богоро́дицы. И ны́не, Богоро́дичен 1-й гла́са ма́лыя вече́рни. На стихо́вне стихи́ра еди́на воскре́сна и стихо́вна Богоро́дицы вели́кия вече́рни с припе́вы ея́. Сла́ва, и ны́не, Богоро́дицы. И отпу́ст.

На вели́цей вече́рни. На Го́споди, воззва́х: стихи́ры воскре́сны 4 и Богоро́дице 6. Сла́ва, Богоро́дицы. И ны́не, Богоро́дичен 1-й гла́са. Вход. Проки́мен дне, чте́ния 3. На литии́ стихи́ры и Сла́ва, и ны́не, Богоро́дицы. На стихо́вне стихи́ры воскре́сны. Сла́ва, и ны́не, Богоро́дицы. На благослове́нии хле́бов тропа́рь: Богоро́дице Де́во, ра́дуйся: два́жды, и пра́здника, еди́ножды, и чте́ние.

На у́трени. На Бог Госпо́дь: тропа́рь воскре́сен, два́жды. Сла́ва, и ны́не, пра́здника. По обои́х кафи́змах седа́льны воскре́сны и с Богоро́дичны их. И чте́ние во Ева́нгелии толково́м. По полиеле́и седа́льны Богоро́дицы, вси по еди́ноще. Сла́ва и ны́не, после́дний седа́лен, и́же по полиеле́и. И чте́ние пра́здника. Степе́нна гла́са, проки́мен и Ева́нгелие воскре́сно, и про́чее все до кано́на. Кано́н воскре́сен со ирмосо́м на 4, и Богоро́дицы на два́, и Богоро́дицы пра́здника на 8. Катава́сия Богоро́дицы. По 3-й пе́сни конда́к, и́кос и седа́лен Богоро́дицы. Сла́ва, и ны́не, то́йже. По 6-й пе́сни: конда́к и и́кос воскре́сен и чте́ние. По 9-й пе́сни свети́лен воскре́сен. Сла́ва, и ны́не, Богоро́дицы. На хвали́тех стихи́ры воскре́сны 4 и Богоро́дицы 4, со сла́вным, со стихи́ ея́. Сла́ва, стихи́ра Ева́нгельская. И ны́не: Преблагослове́нна еси́, Богоро́дице Де́во: Славосло́вие вели́кое. Тропа́рь воскре́сен то́чию.

На литурги́и Блаже́нны гла́са, на 6 и Богоро́дицы песнь 3-я, на 4. Проки́мен, Апо́стол, аллилу́ия, Ева́нгелие и прича́стен дне и Богоро́дицы.

Моли́тва

О Всеми́лостивая Госпоже́ Богоро́дице, Небе́сная Цари́це, Всемо́щная Засту́пнице, непосты́дное на́ше Упова́ние! Благодаря́ще Тя о всех вели́ких

благодея́ниих, в ро́ды родо́в лю́дем росси́йским от Тебе́ бы́вших, пред пречи́стым о́бразом Твои́м мо́лим Тя: сохрани́ град сей (или: весь сию́, или: святу́ю оби́тель сию́) и предстоя́щия рабы́ Твоя́ и всю Зе́млю Ру́сскую от гла́да, губи́тельства, земли́ трясе́ния, пото́па, огня́, меча́, наше́ствия иноплеме́нных и междоусо́бныя бра́ни. Сохрани́ и спаси́, Госпоже́, Вели́каго Господи́на и Отца́ на́шего (имя рек), Свяще́йшаго Патриа́рха Моско́вскаго и всея́ Руси́, и Господи́на на́шего (имя рек), Преосвяще́ннейшаго епи́скопа (или: архиепи́скопа, или: митрополи́та) (титул), и вся Преосвяще́нныя митрополи́ты, архиепи́скопы и епи́скопы правосла́вныя. Даждь им Це́рковь Росси́йскую до́бре упра́вити, ве́рныя о́вцы Христо́вы неги́блемы соблюсти́. Помяни́, Влады́чице, и весь свяще́нический и мона́шеский чин и спасе́ние их, согре́й сердца́ их ре́вностию о Бо́зе и досто́йно зва́ния своего́ ходи́ти коего́ждо укрепи́. Спаси́, Госпоже́, и поми́луй и вся рабы́ Твоя́ и да́руй нам путь земна́го по́прища без поро́ка преити́. Утверди́ нас в ве́ре Христо́вой и во усе́рдии ко Правосла́вней Це́ркви, вложи́ в сердца́ на́ша дух стра́ха Бо́жия, дух благоче́стия, дух смире́ния, в напа́стех терпе́ние нам пода́ждь, во благоде́нствии — воздержа́ние, к бли́жним любо́вь, ко врагу́ всепроще́ние, в до́брых де́лех преуспе́яние. Изба́ви нас от вся́каго искуше́ния и от окамене́ннаго нечу́вствия, в стра́шный же день Суда́ сподо́би нас хода́тайством Твои́м ста́ти одесну́ю Сы́на Твоего́, Христа́ Бо́га на́шего, Ему́же подоба́ет вся́кая сла́ва, честь и поклоне́ние со Отце́м и Свяды́м Ду́хом, ны́не и при́сно и во ве́ки веко́в. Ами́нь.

Владимирская икона Божией Матери, по церковному преданию, написана святым апостолом и евангелистом Лукой еще при жизни Пресвятой Богородицы. Она написана на доске из стола, на котором совершали трапезу Господь Иисус Христос, Его Пречистая Матерь и праведный Иосиф Обручник. Сама Пресвятая Дева видела икону и предрекла ее благодатную силу: «Благодать Рождшагося от Меня и Моя с сею иконою да будет».

В 450 году, при императоре Феодосии II Младшем (408—450), святая икона была перенесена из Иерусалима в Константинополь. В 1131 году Константинопольский Патриарх Лука Хризоверг прислал ее в Киев в дар великому князю Юрию Долгорукому. Икона Божией Матери была поставлена в женском монастыре в Вышгороде, который в древности был удельным владением святой благоверной княгини Ольги († 969; память 11 июля). Сын Юрия Долгорукого

святой благоверный князь Андрей Боголюбский (†1174; память 4 июля) хотел перенести икону в Суздаль. Но в 10 верстах от Владимира-на-Клязьме лошади, на которых везли икону, остановились и никакими усилиями их не могли сдвинуть с места. После усердной молитвы перед святым образом князь Андрей получил повеление Богоматери поставить икону во Владимире. Святой князь исполнил слово Божией Матери и оставил икону во Владимире, где для нее был построен величественный Успенский собор. С тех пор икона Божией Матери стала именоваться Владимирской.

Владимирская икона — один из наиболее чтимых образов Пресвятой Богородицы на Руси. С древних времен она прославилась многими чудесами. Молитвы перед Владимирской иконой неоднократно спасали Отечество от многих бед. Икона участвовала во многих походах русского воинства, особенно она прославилась как заступница Руси от нашествия монголо-татарских завоевателей. Русская Православная Церковь установила празднование в честь Владимирской иконы Божией Матери трижды в год (21 мая, 23 июня, 26 августа).

23 июня празднество Божией Матери в честь Ее святой Владимирской иконы совершается в благодарение за избавление Москвы от нашествия хана Ахмата в 1480 году, при великом князе Иоанне III. С огромными полчищами хан Ахмат шел к Москве, по пути разоряя русские земли. Он дошел до реки Угры. Великий князь Иоанн III со своим войском стал на противоположном берегу реки. В отечественной истории это событие известно под названием «стояние на Угре». Продолжительное время оба войска не предпринимали решительных действий. Затем великий князь приказал своим войскам отходить, чтобы после перехода реки татарами начать сражение на своем берегу. Перед Владимирской иконой совершались непрестанные молебны, и вера православных не осталась бесплодной. Ночью на татар напал необъяснимый страх и их отступление превратилось в паническое бегство. Это событие имело огромное историческое значение для Руси: победа над Ахматом, дарованная русскому народу предстательством Божией Матери, стала окончательным свержением татаро-монгольского ига, тяготевшего над Россией многие годы. В память об этом реку Угру назвали «поясом Богоматери». В благодарность за освобождение от татарского ига в 1480 году и было установлено празднование в честь Владимирской иконы Божией Матери. 23 июня в Москве совершался крестный ход с Владимирской иконой из Успенского собора в Кремле, где она хранилась, в Сретенский мужской монастырь, основанный на месте встречи Владимирской иконы Божией Матери, перенесенной в Москву из Владимира в 1395 году.

Собо́р Влади́мирских святы́х

НА ВЕЛИ́ЦЕЙ ВЕЧЕ́РНИ

На Го́споди, воззва́х: стихи́ры на 8, глас 4:

Возсия́ днесь светле́е со́лнца всесла́вная па́мять ва́ша, / Богоно́снии чудотво́рцы Влади́мирския земли́, / дре́вним святы́м равностоя́телие / и Це́ркве Росси́йския благоле́пное украше́ние, / изря́днии в ско́рбех засту́пницы на́ши / и спасе́ния те́плии хода́таи, / я́ко дерзнове́ние иму́ще ко Спа́су всех и Го́споду, / моли́теся о душа́х на́ших.

Преслáвное житие́ ва́ше, добродете́льми просвети́вшеся, / чуде́с мно́гих просия́ светлостьми́ / и благослáвны вас конце́м Росси́йския земли́ соде́ла, / всеблаже́ннии первосвяти́телие Макси́ме, Пе́тре и Алекси́е, / святы́х апо́столов единонра́внии, / Богома́тере избра́ннаго гра́да святи́и иера́рси / и чудотво́рцы достослáвнии.

Прииди́те, правослáвных люде́й мно́жество, / пе́сньми вдохнове́нными почти́м / вели́кое созве́здие святы́х Росси́йских князе́й: / Андре́я Боголю́бскаго, Гле́ба, Гео́ргия и Алекса́ндра Не́вскаго, / усе́рдно к ним взыва́юще: / ра́дуйтеся, страны́ на́шея ве́рное охране́ние, / гра́да Влади́мира и хра́ма Пресвяты́я Богоро́дицы ди́вное украше́ние / и всем христоимени́тым лю́дем ско́рое вспоможе́ние.

Су́здальския земли́ удобре́ние, / Це́ркве Христо́вы слáвное украше́ние, / Богоно́сных иера́рхов Фео́дора, Иоа́нна, Дионúсия, Арсе́ния и Илариóна, / в чудесе́х величáйших / и просвети́вших во мра́це греха́ су́щая сердца́, / благоче́стно, сошéдшеся, восхвáлим.

Ше́ствующе те́сным путе́м по́двига и́ноческаго жития́, / преподóбнии ученицы́ вели́каго а́ввы Се́ргия: / Ни́коне, Стефа́не, Рома́не и Евфи́мие, / ку́пно и Богоро́дицы изря́дный уго́дниче Космо́, / равноа́нгельнаго жития́ дости́гли есте́. / Престóлу предстоя́ще Живоначáльныя Тро́ицы, / ми́лостива нам Влады́ку и Го́спода сотвори́те / богоуго́дными ва́шими моли́твами.

Христоимени́тых люде́й мно́жество,/ ны́не сте́кшеся в па́мять ва́шу,/ те́плыя к вам обраща́ют моли́твы и сердца́,/ ча́юще предста́тельством ва́шим получи́ти грехо́в оставле́ние,/ временно́е благоде́нствие и ве́чное спасе́ние,/ в добродете́льном житии́ преспе́яние и благослове́ние,/ святи́и благове́рнии кня́зие Гле́бе, Константи́не, Михаи́ле и Фео́доре,/ Му́ромстии богоизбра́ннии просвети́телие и пресла́внии чудотво́рцы,/ дерзнове́ние иму́ще ко Го́споду сил,/ моли́теся, во е́же спасти́ся нам.

Прииди́те, де́вства и чистоты́ рачи́телие,/ согла́сно воспои́м дво́ицу преди́вных Су́здальских по́стниц:/ Евфроси́нию пресла́вную и Софи́ю Богому́друю,/ искуше́ния вселука́ваго о́наго дре́вняго зми́я му́жественно попра́вших,/ безсме́ртныя ду́ши своя́ добродете́лей еле́ем умасти́вших,/ а́нгельски на земли́ пожи́вших/ и в све́тлыя черто́ги Небе́снаго Жениха́ вше́дших.

Богому́дре святи́телю Си́моне,/ гра́да Влади́мира до́брый па́стырю,/ оби́тели преподо́бных Анто́ния и Феодо́сия вели́кий подви́жниче/ и списа́телю по́двигов Ки́ево-Пече́рских Богоно́сных отце́в,/ и ты, страстоте́рпче святы́й Авраа́мие,/ за ве́ру Христо́ву от единоплеме́нников тя́жкия му́ки прия́вый,/ вку́пе с преподо́бными Петро́м и Февро́ниею, князьми́ Му́ромскими,/ пра́ведною Иулиани́ею и блаже́нным Киприа́ном,/ всех нас помина́йте, творя́щих святу́ю па́мять ва́шу,/ и моли́те мно́гими чудесы́ просла́вльшаго вас Христа́ Бо́га/ пода́ти нам мир и спасти́ ду́ши на́ша.

Сла́ва, глас 6:

Воспои́м днесь всера́достное торжество́/ и благогла́сным язы́ком я́сно возопии́м:/ ра́дуйтеся, Влади́мирския земли́ светоза́рныя свети́ла;/ ра́дуйтеся, мона́хов преди́внии наста́вницы./ Ра́дуйтеся, мирски́х челове́к те́плии засту́пницы;/ ра́дуйтеся, заблу́ждших к све́ту богопозна́ния путево́ждие./ Ра́дуйтеся, земна́го оте́чества ва́шего све́тлое ра́дование.

И ны́не, Богоро́дичен: Кто Тебе́ не ублажи́т:

Вход и чте́ния три преподо́бническая *(зри страницы 434—435).*

На литии́ стихи́ры, глас 3:

Влади́мирския земли́ свято́е прозябе́ние,/ просвеще́ннии благода́тию Единосу́щныя Тро́ицы/ и То́ю ду́ши на́ша просвети́вшии днесь,/ мно́гия грехи́ на́ша потреби́те,/ моля́щеся о спасе́нии душ на́ших.

Благи́ми и добродете́льными нра́вы,/ а́ки на колесни́це, к Бо́гу, блаже́ннии, возше́дше/ и побе́дныя по́чести от Него́ прие́мше,/ и ны́не со Архи́ангелы и А́нгелы и все́ми святы́ми вчиня́етеся/ и благода́ть исцеле́ний всем источа́ете,/ те́мже вас блажи́м, прехва́льнии.

В Небе́сных селе́ниих водворя́ющеся,/ нас, земны́х, не оставля́ете/ и лучи́ благодея́ний ва́ших во вся концы́ простира́ете/ и ве́рных просвеща́ете благочести́вое собра́ние,/ помина́юще в моли́твах ва́ших вы́ну блажа́щих вас на земли́/ и ве́рою совершающих святу́ю па́мять ва́шу.

Сла́ва, глас то́йже:

Све́тлостей духо́вных преиспо́лненнии,/ слепы́м подае́те свет и боля́щим исцеле́ния/ и всем, приходя́щим к вам с ве́рою, во благо́е вспомоществу́ете./ За е́же вас любо́вию восхваля́юще,/ обрето́хом вы земли́ на́шея предста́тели и храни́тели.

И ны́не, Богоро́дичен:

Не умолчи́м никогда́, недосто́йнии мы, раби́ Твои́,/ Пресвята́я Богоро́дице,/ от времен дре́вних явле́нныя в земли́ на́шей/ си́лы и чудеса́ Твоя́ воспева́ти./ А́ще бо не бы Ты, Блага́я, предстоя́ла,/ дерзнове́нно за ны Сы́на Твоего́ моля́щи,/ кто бы нас изба́вил от толи́ких бед и скорбе́й,/ кто же бы сохрани́л до ны́не свобо́дны?/ Не отсту́пим, Влады́чице, от Тебе́,/ с любо́вию песнослове́сящих Тя спаса́еши при́сно от вся́ких лю́тых.

На стихо́вне стихи́ры, глас 4:

Блаже́н еси́, сла́вный гра́де Влади́мире,/ и свяще́нны вси преде́лы твоя́,/ стопа́ми Пресвяты́я Богоро́дицы освяще́нныя/ и по́двигами ве́ры Богоно́сных благоче́стия подви́жников издре́вле прослáвленныя./ И́хже всехва́льную па́мять соверша́юще,/ славосло́вим Христа́ Бо́га, ди́внаго во

святы́х Свои́х,/ и мо́лимся спасти́ и просвети́ти ду́ши на́ша.

Стих: Блаже́н муж, боя́йся Го́спода,/ в за́поведех Его́ восхо́щет зело́.

Ввесели́ся, святы́й до́ме Бо́жия Ма́тере,/ ра́дуйся, дре́вняя Влади́мирская земле́,/ име́ющи в себе́ сокро́вище многоце́нное,/ нетле́нныя и чудоточа́щия мо́щи/ святы́х, в по́двизех Правосла́вныя оте́ческия ве́ры зде проси́явших,/ и́же непреста́нно мо́лятся,/ во е́же спасти́ся душа́м на́шим.

Глас 2. Стих: Пра́ведник, я́ко фи́никс, процвете́т/ и, я́ко кедр, и́же в Лива́не, умно́жится.

Ки́ими устна́ми возвели́чим/ богосве́тлый сонм чудотво́рцев и моли́твенников Влади́мирския земли́?/ В ми́ре сия́вших Ду́ха Бо́жия благода́тию,/ просвеща́юще вся концы́ оте́чества своего́,/ и по отше́ствии от земны́х непреста́нно моля́щих Христа́/ дарова́ти нам мир и ве́лию ми́лость.

Стих: Воззва́ша пра́веднии,/ и Госпо́дь услы́ша их.

Ки́ими словесы́ ублажи́м и воспо́им/ Богоно́снаго собо́ра Влади́мирских святы́х пресве́тлый лик,/ оста́вльших земна́я и после́довавших Христу́?/ И́же и увенча́ их венцы́ пресве́тлыми,/ име́яй ве́лию ми́лость.

Сла́ва, глас 6:

Боже́ственным исправле́нием после́дующе,/ земно́е по́прище ва́ше проше́дше,/ мо́лниями богоуго́днаго жития́ ва́шего/ всю зе́млю Влади́мирскую озари́ли есте́,/ благода́ти луча́ми тьмы нача́льника из нея́ дале́че отгна́в,/ и во мра́це греха́ су́щия ду́ши све́том ева́нгельским просвети́ли есте́./ Те́мже А́нгелом сожи́телие на ве́ки яви́лися есте́,/ Богоизбра́ннии моли́твенницы о душа́х на́ших.

И ны́не, Богоро́дичен: Твори́ц и Изба́витель мой, Пречи́стая:

Тропа́рь, глас 4:

Днесь све́тло краcу́ется Пресвяты́я Богоро́дицы избра́нный град/ и с ним вси концы́ земли́ Влади́мирския торжеству́ют,/ па́мять соверша́юще богопросла́вленнаго вели́каго ли́ка святы́х,/ в по́двизех Правосла́вныя ве́ры издре́вле во уде́ле

сем Бо́гу угоди́вших,/ и к ним с любо́вию вопию́т:/ о преди́внии Христу́ Бо́гу моли́твенницы,/ венцы́ пресве́тлыми от Него́ увенча́нныя,/ мир и благоде́нствие оте́честву ва́шему испроси́те/ и душа́м на́шим ве́лию ми́лость.

НА У́ТРЕНИ

На Бог Госпо́дь: тропа́рь пра́здника, два́жды. Сла́ва, и ны́не, Богоро́дичен.

По 1-м стихосло́вии седа́лен, глас 2:

Ева́нгельскаго гла́са слу́шателие преизря́днии,/ взе́мше с любо́вию крест свой,/ неукло́нно после́довали есте́ Христу́ Бо́гу/ и, благода́тию Свята́го Ду́ха ум свой просвети́вше,/ многоразли́чными сия́ньми добродете́телей жития́ ва́шего земно́й уде́л ваш озари́ли есте́,/ вси святи́и Влади́мирския земли́,/ в пресве́тлых черто́зех Отца́ Небе́снаго со А́нгелы и дру́ги Бо́жиими ны́не водворя́етеся./ Тем в весе́лии духо́внем вопие́м:/ сла́ва Да́вшему вам кре́пость,/ сла́ва Венча́вшему вы,/ сла́ва Пода́ющему ва́ми всем исцеле́ния.

Сла́ва, и ны́не, Богоро́дичен:

Не и́мамы ины́я по́мощи и наде́жды,/ то́кмо Тебе́, Пречи́стая Ма́ти Бо́жия./ Ты бо Бо́га пло́тию породила́ еси́ челове́ком па́че сло́ва и ра́зума,/ И́мже спасе́ние ми́ру всему́ соде́яся/ и грехо́в дре́вних оставле́ние бысть./ Его́же моли́, Богоро́дице,/ со святы́ми, в земли́ Влади́мирстей просия́вшими,/ пода́ти нам мир и ве́лию ми́лость.

По 2-м стихосло́вии седа́лен, глас 5:

Возсия́ днесь светоно́сная па́мять ва́ша,/ пресла́внии Влади́мирския земли́ чудотво́рцы и покрови́телие,/ чуде́с луча́ми облиста́я с ве́рою к вам приходя́щих/ и те́плаго заступле́ния ва́шего усе́рдно прося́щих./ Те́мже, святы́я мо́щи и о́браз ваш благогове́йно лобыза́юще,/ просла́вльшаго вы Христа́ Бо́га на́шего ра́достно прославля́ем,/ прося́ще моли́твами ва́шими грехо́в оставле́ния и ве́лия ми́лости.

Сла́ва, и ны́не, Богоро́дичен:

Вели́чия Твоя́, Богоблагода́тная, кто испове́сть?/ Бо́га бо пло́тию родила́ еси́,/ ключи́ де́вства неруши́мы сохра́нши/ и чистото́ю богоприя́тнаго существа́ Твоего́ вся Небе́сныя си́лы превозше́дши./ Те́мже пе́сньми немо́лчными восхваля́ем Тя,/ Еди́на Благослове́нная.

По полиеле́и седа́лен, глас 1:

Я́ко пресве́тлыя лучи́ со́лнечныя,/ всю Влади́мирскую зе́млю осиява́ющия,/ показа́ вас, святи́и,/ Подвигополо́жник наш Христо́с Госпо́дь./ Те́мже, благода́тию Его́ поспешествуе́ми,/ тьму страсте́й и бед отгоня́ете от приходя́щих к вам ве́рою и любо́вию вопию́щих:/ ра́дуйтеся, Влади́мирския земли́ удобре́ние/ и всем ве́рным ра́дование и утвержде́ние.

Степе́нна, 1-й антифо́н 4-го гла́са. Прокси́мен, глас 4: Ди́вен Бог во святы́х Свои́х,/ Бог Изра́илев. Стих: В це́ркваx благослови́те Бо́га, Го́спода от исто́чник Изра́илевых. Ева́нгелие от Матфе́я, зача́ло 11.

По 50-м псалме́ стихи́ра, глас 6:

Прииди́те, христоимени́тых люде́й мно́жество,/ восхва́лим духоно́сный собо́р святы́х Влади́мирския земли́,/ ты́я бо, Тро́йческим све́том озаря́еми,/ огнезра́чному Престо́лу Бо́жию предстоя́т,/ по́честь прие́млюще трудо́м свои́м,/ и бла́гость Бо́жию со дерзнове́нием умоля́ют/ о всех, священноле́пно па́мять их творя́щих./ К ни́мже любо́вию возопии́м:/ ра́дуйтеся, ева́нгельских учи́ний изря́днии рачи́телие;/ ра́дуйтеся, Всесвята́го Ду́ха сосу́ди избра́ннии./ Ра́дуйтеся, Це́ркве на́шея ве́лие украше́ние;/ ра́дуйтеся, дерзнове́ннии о нас к Бо́гу моли́твенницы./ Ра́дуйтеся, Пресвяты́я Богоро́дицы усе́рднии служи́телие;/ ра́дуйтеся, А́нгелов собесе́дницы и челове́ков наста́вницы./ Ра́дуйтеся, не́мощей душе́вных и теле́сных благода́тнии целе́бницы;/ ра́дуйтеся, земна́го оте́чества ва́шего похвало́ и утвержде́ние.

Кано́н, глас 8.

Песнь 1

Ирмо́с: ***Колесни́цегони́теля фарао́ня погрузи́/ чудотворя́й иногда́/ Моисе́йский жезл, крестообра́зно порази́в/ и раздели́в мо́ре,/ Изра́иля же беглеца́, пешехо́дца спасе́,/ песнь Бо́гови воспева́юща.***

Припе́в: **Вси святи́и земли́ Влади́мирския, моли́те Бо́га о нас.**

Я́ко Первозва́нный апо́стол Христо́в Андре́й/ Днепро́вския холмы́ при Ки́еве благослови́,/ прови́дя бу́дущую на них благода́ть и сла́ву Бо́жию,/ та́ко, тому́ подо́бяся/ и си́лою Бо́жиею преди́вный сонм вели́ких Правосла́вныя ве́ры свети́льников прови́дя,/ и ты, святы́м апо́столом равностоя́телю, на холме́х Кля́зьмы реки́ тезоимени́тый себе́ град заложи́л еси́,/ святы́й крести́телю Руси́, вели́кий кня́же Влади́мире.

Блаже́ннаго Макси́ма, первосвяти́теля Росси́йския земли́, досто́йно да восхва́лим,/ сей бо, повеле́нием Бо́жия Ма́тере, ему́ яви́вшейся, укрепи́вся,/ пребыва́ние Всероссийских Влады́к во град Влади́мир пренесе́./ В не́мже благоче́стно пожи́в/ и па́ству свою́ руко́ю кре́пкою и любвеоби́льною к ве́чному оте́честву упра́вив,/ на ве́ки в до́ме Пресвяты́я Богоро́дицы упоко́ися./ С Не́юже на Небесе́х ны́не светоза́рному Престо́лу Бо́жию предстоя́,/ усе́рдно мо́лит спасти́ и просвети́ти ду́ши на́ша.

Храм Ду́ха Всесвята́го яви́лся еси́, стопа́м после́дуя блаже́ннаго святи́теля Макси́ма,/ преди́вный первоиера́рше, о́тче наш Пе́тре,/ град Влади́мир непреста́нными моли́твами и священноде́йствиями твои́ми облагоуха́л еси́./ Те́мже и ны́не ходата́йством твои́м, свя́те,/ душе́вныя и теле́сныя боле́зни на́ша исцели́,/ град и храм сей до́бре сохрани́/ и всепроще́ние грехо́в на́ших у Бо́га испроси́.

Во епи́скопа гра́да Влади́мира поста́вленный и сия́нием добродете́лей христиа́нских всеукра́шенный,/ му́жественный защи́тник Це́ркве и земли́ Росси́йския яви́лся еси́, святи́телю о́тче наш Алекси́е./ Богоуго́дное житие́ твое́ во сто́льном

гра́де Москве́ сконча́в,/ в со́нме святы́х Росси́йских Первосвяти́телей на Небесе́х от Бо́га просла́влен еси́,/ с ни́ми же моли́ся Христу́, всеблаже́нне, спасти́ся ве́рою и любо́вию чту́щим тя.

Богоро́дичен: Первопи́санный апо́столом Луко́ю о́браз Твой, Пречи́стая Богоро́дице,/ чрез мно́гия века́ во Влади́мир град предпосла́ла еси́,/ его́же оте́честву на́шему — в благослове́ние,/ Це́ркви Ру́сской — во утвержде́ние,/ святи́телем — в покро́в/ и всем лю́дем — во отра́ду и утеше́ние дарова́ла еси́./ Пред ни́мже коле́на се́рдца на́шего склоня́юще,/ Тебе́, я́ко живе́й с на́ми су́щей, взыва́ем:/ Его́же на руку́ Свое́ю носи́ла еси́ и млеко́м пита́ла еси́,/ непреста́нно моли́ сохрани́ти град и храм Твой невреди́мы, Богопросла́вленная.

Песнь 3

Ирмо́с: *Небе́снаго кру́га Верхотво́рче, Го́споди,/ и Це́ркве Зижди́телю,/ Ты мене́ утверди́ в любви́ Твое́й,/ жела́ний кра́ю, ве́рных утвержде́ние,/ Еди́не Человеколю́бче.*

Ра́дуйся, днесь Пресвяты́я Богоро́дицы сосу́д избра́н, всече́стне кня́же Андре́е!/ Повеле́нием Богома́тере град Влади́мир пресла́вне возвели́чивший/ и мно́гия хра́мы и оби́тели во сла́ву всесвята́го и́мене Пречи́стыя Де́вы/ в преде́лех Влади́мирских устро́ивый,/ за ве́лию любо́вь твою́ к Бо́гу и наро́ду правосла́вному/ Боголюби́вым от всех наименова́нный,/ сме́ртныя му́ки от рук бли́зких прия́вый,/ я́ко но́вый страстоте́рпец в ли́це святы́х бра́тий му́чеников Бори́са и Гле́ба у Престо́ла Бо́жия предста́вый./ С ни́ми же ку́пно моли́ся, благове́рне, оте́чество твое́ безвре́дно сохрани́ти,/ град и храм сей утверди́ти и спасти́ ду́ши на́ша.

Отроча́ ещё́ сый во́зрастом,/ ве́тхаго совле́кся еси́ челове́ка,/ в но́ваго, по Бо́зе созда́ннаго, усе́рдно обле́кся еси́./ Мирску́ю красоту́ оста́вив, вперя́лся еси́, я́ко орля́, в ве́чную жизнь,/ победи́в плоть свою́ безстра́стием,/ пре́жде не́же жива́ страсте́м бя́ше./ Те́мже во ю́ности во́зраста своего́ ко Го́споду отхо́диши/ и ди́вным нетле́нием мироточа́щаго телесе́ твоего́ от Него́ прославля́ешися./ Защи́тниче Влади́мирския земли́ и всем чту́щим тя

изря́дный покрови́телю, святы́й благове́рный кня́же Гле́бе,/ моли́ Христа́ Бо́га, во е́же спасти́ся нам.

Правосла́вныя ве́ры пра́вило,/ добродете́лей христиа́нских зерца́ло,/ наро́да своего́ оте́ц чадолюби́вый,/ по глаго́лу ева́нгельскому ду́шу свою́ на по́ле бра́ни с нечести́выми тата́ры/ за лю́ди своя́ и оте́чество положи́л еси́,/ святы́й благове́рный вели́кий кня́же Гео́ргие!/ Зна́мением Бо́жиим, на тебе́ яви́вшимся, чуде́сно просла́вленный,/ я́ко усече́нная глава́ твоя́ по сме́рти прильпе́ к телеси́ твоему́,/ с ним же до днесь нетле́нно почива́ет, источа́я приходя́щим к ра́це твое́й то́ки чуде́с,/ те́мже, вси ве́рнии, любо́вию тя, свя́те, ублажа́ем.

Богоглаго́ливаго святи́теля Си́мона, гра́ду Влади́миру чадолюби́ваго архиере́я,/ свято́му кня́зю и страстоте́рпцу Гео́ргию, дру́гу Бо́жию, при́снаго дру́га и учи́теля,/ досто́йно да восхва́лим днесь, ве́рнии./ Той бо, я́ко со́лнце пресве́тлое, от Киево-Пече́рския Ла́вры Пресвяты́я Богоро́дицы/ в се́верней столи́це возсия́л есть,/ благовеству́я по́двиги равноа́нгельных Богоно́сных отце́в./ Ихже житию́ усе́рдно подража́в,/ я́ко земны́й А́нгел и Небе́сный челове́к, па́ству свою́ словесы́ благоплоди́ыми и жи́тием непоро́чным услади́л есть./ Ны́не же душе́ю на Небесе́х ликовству́я,/ те́лом же нетле́нным с преподо́бными отцы́ в Ки́евских пеще́рах почива́я,/ мно́гая источа́ет чудеса́ и мо́лится Го́споду дарова́ти нам мир и ве́лию ми́лость.

Богоро́дичен: Ра́дуйся, Небе́сная Цари́це,/ а́нгельское непреста́ющее удивле́ние и челове́ческаго ро́да неумолка́емая сла́во,/ зе́млю Влади́мирскую освяти́вшая пречи́стыми стопа́ми Твои́ми/ во явле́нии благове́рному боголюби́вому кня́зю Андре́ю./ О сем ны́не весели́ящеся и ра́дующеся, мо́лим Ти ся приле́жно:/ всемо́щным ходата́йством Твои́м у Сы́на и Бо́га Твоего́ мир ми́рови испроси́,/ земли́ плодо́в изоби́лие, па́стырем святы́ню/ и всему́ челове́чу ро́ду спасе́ние.

Седа́лен, глас 1:

Я́ко зве́зды многосве́тлыя Не́ба церко́внаго,/ вси вас почита́ем, святи́и вси Влади́мирския земли́,/

по́двигов добропобе́дных сия́нием и чуде́с заря́ми гра́ды и ве́си кра́я на́шего просвети́вшии. / Вы бо Боже́ственныя све́тлости яви́лися есте́ прича́стницы / и блаже́нныя ве́чныя жи́зни показа́лися есте́ насле́дницы. / Те́мже всера́достную па́мять ва́шу соверша́юще, ве́рно вопие́м: / Спа́су Христу́ усе́рдно моли́теся грехо́в оставле́ние пода́ти / чту́щим вы, препрослáвленнии.

Песнь 4

Ирмо́с: ***Ты моя́ кре́пость, Го́споди, / Ты моя́ и си́ла, / Ты мой Бог, Ты мое́ ра́дование, / не оста́вль не́дра О́тча / и на́шу нищету́ посети́в. / Тем с проро́ком Авваку́мом зову́ Ти: / си́ле Твое́й сла́ва, Человеколю́бче.***

Я́ко светле́йшая звезда́ во тьме язы́ческаго злове́рия возия́л еси́, / святы́й добропобе́дный му́ченице Авраа́мие! / Све́том и́стиннаго богопозна́ния озаря́я единоплеме́нный ти наро́д во́лжских булга́р, / от ни́хже и усече́ние у́дов и главы́ твоея́, ра́дуяся, Христа́ ра́ди, претерпе́в, / тече́нием кро́ве дре́вняго фараóна — отца́ лжи, потопи́л еси́, / честны́ми же мощми́ твои́ми, во град Влади́мир благове́рным кня́зем Гео́ргием принесе́нными, / источа́еши исцеле́ния ве́рою к тебе́ приходя́щим / и страда́льческия по́двиги твоя́ честву́ющим.

Всея́ Росси́и ве́лие украше́ние, / Влади́мира гра́да всечестна́я похвало́ был еси́, / препрослáвленне преподо́бне вели́кий кня́же Алекса́ндре! / Ева́нгелия Христо́ва во всем житии́ твое́м яви́лся еси́ ре́вностный испóлнителю: / а́лчущим — корми́тель, стра́нным и прише́льцем — покрови́тель, / боля́щим — скоропослу́шный врач, бе́дствующим — всеси́льный помóщник, / оте́честву твоему́ — богодарова́нный защи́тник, / Це́ркве Ру́сския — изря́дный попечи́тель. / Земно́е житие́ свое́ во и́ночестве богоуго́дно скончáв, / преслáвными чудесы́ от Подвигополóжника Христа́ Бóга прослáвлен еси́. / Ему́же, со сро́дники твои́ми на Небесе́х ны́не предстоя́, / непреста́нно моли́ ча́дом Це́ркве Ру́сския спасти́ся.

Во преслáвном гра́де Влади́мире от свята́го ко́рене благове́рнаго Алекса́ндра, / я́ко благоплóд-

нейшая ветвь, прозя́бл еси́, преподо́бне кня́же Дании́ле./ Добродете́льному житию́ Бо́гом просла́вленнаго отца́ своего́ всеусе́рдно подража́я,/ яви́лся еси́ во гра́де Москве́ ни́щих пита́тель,/ вдов и безма́терних сиро́т засту́пник,/ скорбя́щим уте́шитель и всем христиа́ном ми́лостивый и ско́рый помо́щник./ Сего́ ра́ди избра́н сосу́д Ду́ха Всесвята́го в Це́ркви Христо́вой позна́лся еси́./ На Небесе́х с роди́телем твои́м Престо́лу Бо́жию предстоя́,/ испроси́ оте́честву на́шему мир и ве́лию ми́лость.

Из преслáвнаго о́тчаго Влади́мира гра́да во окре́стныя края́ пресели́вшиися,/ я́ко зве́зды пресве́тлыя, сия́ющия све́том Ева́нгельския благода́ти, ты́я озари́ли есте́:/ Михаи́ле кня́же, утвержде́ние и похвало́ Тверски́я страны́,/ и Пахо́мие преподо́бне, моли́твенниче и печа́льниче Волого́дския земли́./ Ны́не же со все́ми святы́ми оте́ческаго гра́да ва́шего Престо́лу Бо́жию предстоя́ще,/ сотвори́те моли́тву о всех, любо́вию чту́щих вас.

Богоро́дичен: К чудотво́рному о́бразу Твоему́, Боголюби́вая Ма́ти, усе́рдно притека́ем,/ Богоро́дицу вои́стинну и Приснодéву правосла́вно исповéдующе Тя, Пречи́стая./ На всеси́льное предста́тельство Твое́ пред Сы́ном и Бо́гом упова́ем и любо́вию вопие́м Ти:/ ра́дуйся, Боголюби́вая Цари́це Богоро́дице, Надéждо и Прибéжище на́ше!

Песнь 5

Ирмóс: ***Вску́ю мя отри́нул еси́/ от лица́ Твоего́, Све́те Незаходи́мый,/ и покры́ла мя есть чужда́я тьма, окая́ннаго?/ Но обрати́ мя и к све́ту запове́дей Твои́х/ пути́ моя́ напра́ви, молю́ся.***

Дре́вняго гра́да Су́здаля пе́рвый святи́телю был еси́, Богодарова́нне Фео́доре,/ се́мя сло́ва Ева́нгельскаго се́явый неуста́нно./ Благода́тию Христо́вою, в тебе́ оби́льно яви́вшеюся,/ преслáвная чудеса́ во сла́ву Бо́жию соде́лал еси́./ По отше́ствии же твое́м в Го́рняя,/ я́ко сосу́д по́лный и преизлива́ющийся, нам мо́щи твоя́ святы́я оста́вил еси́./ От ни́хже врачевство́ и утеше́ние оби́льно че́рплюще, прославля́ем Просла́вльшаго Тя,/ Его́же моли́ спасти́ся душа́м на́шим.

Я́ко благода́ти Боже́ственнаго Ду́ха сосу́д краси́н, / поста́влен был еси́ верху́ па́ствы сла́внаго Су́здаля гра́да, Богому́дре Иоа́нне свяще́телю, / немощны́м врач безме́здный и бе́дным защи́титель преизря́дный быв, / А́нгельскаго сослуже́ния во святу́ю Литурги́ю сподо́бивыйся / и Небе́сныя сла́вы насле́дник яви́выйся, / моли́ся со А́нгелы и все́ми свяще́ми спасти́ся нам, па́стырю наш предо́брый.

Киево-Пече́рския Ла́вры о́трасль духоно́сная быв, преподо́бне о́тче свяще́телю Диони́сие, / но́вую Пече́рскую оби́тель на крути́х нижегоро́дских бега́х устро́ил еси́. / Из нея́же Су́здальскую ка́федру по́двигами поста́, моли́твы и оби́льныя ми́лостыни украси́л еси́. / За премно́гую любо́вь твою́ к Це́ркви Христо́вой / избра́нием Вселе́нскаго Патриа́рха Ни́ла, Ду́ху Свято́му соде́йствующу, / в Константинопо́ли гра́де Митрополи́том Всероссе́йским поста́влен был еси́. / Во оте́честии же свое́м заточе́ние и поруга́ние Христа́ ра́ди сла́дце претерпе́в, / по успе́нии свое́м во Анто́ниевой пеще́ре нетле́нными мощьми́ почива́еши. / С ни́мже, преподо́бных отце́в нача́льником, / моли́ся о ча́дех твои́х, свяще́телю Диони́сие, преподо́бне чудотво́рче.

Благоче́стия столп непоколеби́мый яви́лся еси́, свяще́телю о́тче наш Арсе́ние, / све́том добродете́телей твои́х осия́вый Су́здальский уде́л. / Ны́не же в селе́ниих пра́ведных водворя́ся, / я́ко но́вая звезда́, Не́бо церко́вное украша́я, просия́л еси́. / Моли́ся Го́сподеви сыново́м росси́йским спасти́ся, / священнолепно чту́щим святу́ю па́мять твою́.

Богоро́дичен: В досточу́дном явле́нии Твое́м, Пресвята́я Влады́чице Богоро́дице, / свяще́телю Всероссе́йскому блаже́нному Макси́му бы́вшему, / град Влади́мир Свои́м Себе́ наименова́ла еси́. / Сего́ ра́ди все упова́ние и наде́жду на Тя, Пречи́стая, возложи́вше, мо́лим Ти ся прилежно: / моли́ся Превечному Архиере́ю, Сы́ну Твоему́, / да непоколеби́му утверди́т Це́рковь Правосла́вную, / град наш Влади́мир и всю о́бласть его́ в ми́ре сохрани́т / и спасе́т ду́ши на́ша, я́ко Милосе́рд.**

Песнь 6

Ирмо́с: ***О́чи́сти мя, Спа́се, / мно́га бо беззако́ния мои́, / и из глубины́ зол возведи́, молю́ся, / к Тебе́ бо возопи́х, и услы́ши мя, / Бо́же спасе́ния моего́.***

Пресвяты́я Богоро́дицы усе́рдный служи́телю / и прети́хий собесе́дниче был еси́, досточу́дне Илариóне святи́телю. / Име́я кре́пкую ве́ру к чудотво́рней Ея́ Влади́мирстей ико́не, / во сла́ву Всесвяты́я Де́вы Богома́тере оби́тель ди́вную устро́ил еси́ / и во о́ную мно́жество и́ноков во спасе́ние собра́л еси́, / по́мощию Богоро́дицы от разбо́йник, огне́м пали́вших тя, невреди́мо сохране́нный / и по отше́ствии мно́гим чудоде́йствием от Бо́га просла́вленный. / Те́мже и нас Ма́терь Бо́жию досто́йно чти́ти научи́ / и Ца́рствие Небе́сное нам испроси́, Богому́дре.

Рачи́тель Госпо́день измла́да быв, Богоно́се о́тче Евфи́мие, / руко́ю блаже́ннаго свяги́теля Диони́сия во а́нгельский о́браз священноле́пно облече́н был еси́. / Оруже́ Креста́ Госпо́дня на ра́ме воспри́им, / благоче́стно в ми́ре сем пожи́л еси́, / утвержда́я де́лом, сло́вом назида́ния и моли́твою усе́рдною чад свои́х. / Научи́ и нас терпе́нием стяжа́ти ду́ши на́ша, / Су́здальския земли́ похвало́ и преподо́бных отцев удобре́ние.

Су́здаль град и вся Влади́мирская страна́ те́плыя к вам обраща́ют моли́твы и сердца́, / ди́вная дво́ице Христо́вых благослове́нных неве́ст, / преподо́бныя Евфроси́ние и Софи́е! / Вме́сто бога́тства нищету́ и́ноческаго жития́ избра́ли есте́ / и вме́сто сласте́й всесовершенное воздержа́ние возлюби́ли есте́. / Теле́сную ле́поту по́стническими труды́ украси́в, / в черто́ги Небе́снаго Жениха́ ра́достно всели́лися есте́, / приле́жно Ему́ моля́щеся, дарова́ти нам грехо́в проще́ние и ве́лию ми́лость.

Юро́дствуяй Христа́ ра́ди, Киприа́не блаже́нне, / а́ки безпло́тен, на земли́ пожи́л еси́, / за оби́дящих тя усе́рдно Го́сподеви моля́ся. / Те́мже безсме́ртную ду́шу твою́ в блаже́нную ве́чность упра́вив, / с Небе́сными си́лами ны́не водворя́ешися, вы́ну зря неизглаго́ланную сла́ву Бо́жию. / За ны моли́ся, свя́те, любо́вию творя́щих па́мять твою́.

Подвигóм вéры и благочéстия преподóбныя сýздальския подвúжницы Евфросúнии издéтска подражáющи,/ явúлася есú, благовéрная княгúне Евдокúе, на Москвé,/ я́ко зерцáло святы́я Православла́вныя вéры отéческия./ Небéсных человéков, при жúзни твоéй подвизáвшихся,/ святы́х Алексúя митрополúта, Сéргия Рáдонежскаго и Димúтрия Прилýцкаго,/ явúлася есú прúсная собесéдница и дóбрая ученúца./ Сегó рáди дáром чудотворéния и скорбéй утешéния от Бóга прослáвленная,/ я́ко чúстая голубúца в úночестве к Престóлу Егó отлетéла есú,/ Емýже, со дерзновéнием предстоя́щи, молúся за ны,/ Сýздаля грáда óтрасль благоплóдная/ и грáда Москвы́ всеслáвное украшéние,/ преподóбная мáти Евфросúние-Евдокúе!

Богоро́дичен: Во пречестне́м успе́нии Твое́м, Влады́чице, ми́ра до́льняго не оста́вила еси́./ Отше́дши те́лом в Небе́сная,/ пребыва́еши с на́ми мно́гими, от Тебе́ чуде́сно просла́вленными, ико́нами,/ от ни́хже благода́ть исцеле́ний и ми́лостей оби́льно че́рплюще,/ мо́лим Ти ся приле́жно:/ Небе́сныя жи́зни вся покажи́ причáстники/ ходатáйством Твои́м, в моли́твах Неусыпа́ющая!

Конда́к, глас 4:

Я́ко зве́зды пресве́тлыя Це́ркве Росси́йския,/ исповéданием Православла́вныя ве́ры в той воссия́вшии,/ вси святи́и земли́ Влади́мирския:/ Богому́дрии святи́телие и благове́рнии кня́зи,/ преподóбнии отцы́ и мáтери,/ страстоте́рпцы и пра́ведницы,/ Христу́ Бóгу усе́рдно моли́теся,/ грехóв оставле́ние дарова́ти/ любóвию чту́щим святу́ю пáмять вáшу.

И́кос:

Красне́йшее соцве́тие, святи́и,/ в дому́ Бóжии процвели́ есте́ пóдвигами ве́ры и благочéстия,/ изря́днейшия плоды́ принесли́ есте́ добродéтелей,/ и́миже украша́ющеся, мно́гими чудесы́ земно́е оте́чество ва́ше обогати́ли есте́./ Сегó рáди любóвию воспева́ем вам:/ ра́дуйтеся, Небéснаго оте́чества святи́и гра́ждане;/ ра́дуйтеся, А́нгелов собесéдницы и святы́м сожúтелие./ Ра́дуйтеся, ди́вныя зве́зды, Не́бо церко́вное украша́ющия;/

ра́дуйтеся, благослове́нных гра́дов Влади́мира, Су́здаля и Му́рома свети́льницы многосве́тлии и сокро́вище благода́тное./ Ра́дуйтеся, предста́телие на́ши пред Бо́гом усе́рднии,/ ходата́йством свои́м проше́ния на́ша предваря́ющии;/ ра́дуйтеся, во всех обстоя́ниих на́ших ско́рии помо́щницы./ Ра́дуйтеся, вси святи́и Влади́мирския земли́,/ земна́го оте́чества ва́шего похвало́ и утвержде́ние!

Песнь 7

Ирмо́с: ***От Иуде́и доше́дше, о́троцы/ в Вавило́не иногда́/ ве́рою Тро́йческою пла́мень пе́щный попра́ша, пою́ще:/ отце́в Бо́же, благослове́н еси́.***

Благочести́ваго ко́рене равноапо́стольнаго Влади́мира прозябе́ние свято́е был еси́, Богому́дре кня́же Гле́бе./ Му́рому гра́ду, во тьме язы́чества пребыва́вшему,/ све́та ева́нгельскаго пе́рвый провозве́стниче яви́лся еси́,/ по страда́нии же твое́м наипа́че к Бо́гу прибли́зился еси́,/ Его́же моли́, страстоте́рпче святы́й, град твой в ми́ре сохрани́ти/ и спасти́ правосла́вно чту́щия тя.

Благове́рнаго кня́зя Гле́ба сро́дницы богопросла́вленнии,/ святи́и кня́зи Константи́не, Михаи́ле и Фео́доре,/ ду́ху апо́стольства му́ченически пострада́вшаго сро́дника ва́шего возревнова́вши/ и по́мощию Небесе́ и земли́ Цари́цы/ му́ромских жи́телей ко свято́му Креще́нию приве́дшии,/ моли́твами ва́шими све́том Ева́нгелия просвети́те ду́ши на́ша/ и к любви́ Го́рней наста́вите нас,/ ве́рою почита́ющих вас, досточу́днии.

Му́рома гра́да изря́дный попечи́тель яви́лся еси́, ди́вный святи́телю о́тче Васи́лие!/ Непра́ведное изгна́ние му́жественно претерпева́я,/ незло́бием твои́м святы́м просвети́телем гра́да сего́ —/ благове́рным Гле́бу, Константи́ну с Богому́дрыми ча́ды его́ Михаи́лом и Фео́дором, подража́л еси́./ Те́мже от чудотво́рныя ико́ны Богома́тере я́ве,/ я́ко непоро́чный а́гнец, пред безу́мно облича́вшими тя яви́лся еси,/ проти́ву тече́ния вод на ма́нтии твое́й побе́дное ше́ствие со святы́м о́бразом Пречи́стыя Де́вы соверша́я./ С Не́юже усе́рдно моли́ся Христу́ грехо́в оставле́ние нам дарова́ти,/ ве́рою чту́щим тя, преблаже́нне.

Благода́тию свята́го Креще́ния просвещённый/ и благове́рие святы́х Му́ромских просвети́телей унасле́дивый,/ взыску́я по́стническаго и́ноческаго жития́,/ во святу́ю оби́тель Пресвяты́я Богоро́дицы ко преподо́бным Анто́нию и Феодо́сию прише́л еси́,/ Богоно́се о́тче Илие́, Му́ромская похвало́!/ И́хже спаси́тельная веле́ния исполня́я,/ дости́гл еси́ све́тлых оби́телей ра́йских,/ иде́же со А́нгелы и все́ми святы́ми Бо́гу предстоя́,/ моли́ся за град твой и правосла́вныя лю́ди,/ любо́вию чту́щия тя, приснопа́мятне.

Богоро́дичен: Се́рдцем сокруше́нным припа́даем, Всепе́тая Богопросла́вленная Ма́ти,/ ко пресла́вному изображе́нию ли́ка Твоего́,/ от вре́мене святы́х просвети́телей благове́рных Константи́на и чад его́ Михаи́ла и Фео́дора/ мно́гим чудоде́йствием в Му́роме гра́де от Тебе́ ди́вно просла́вленному./ И Тя, до́брую Помо́щницу ве́дуще, усе́рдно мо́лим:/ Его́же на рука́х Твои́х ма́терски носи́ла еси́,/ приле́жно моли́, да пода́ст нам проще́ние согреше́ний на́ших/ и све́тлыя две́ри ра́йския отве́рзет нам/ всемо́щным предста́тельством Твои́м, Богома́ти!

Песнь 8

Ирмо́с: *Седмери́цею пещь/ халде́йский учи́тель/ Богочести́вым неи́стовно разжже́,/ си́лою же лу́чшею спасе́ны, сия́ ви́дев,/ Творцу́ и Изба́вителю вопия́ше:/ о́троцы, благослови́те,/ свяще́нницы, воспо́йте,/ лю́дие, превозноси́те во вся ве́ки.*

Благосла́внаго гра́да Му́рома архипа́стырю всеблагогове́йнейший, Богому́дре о́тче наш Ио́но,/ избра́нием Освяще́ннаго Собо́ра Всеросси́йскаго на высо́кий степе́нь первопресто́льников Правосла́вныя Руси́ возведе́нный,/ свяще́нителем украше́ние и всем христиа́ном те́плый к Бо́гу предста́тель яви́лся еси́./ Не преста́й моля́ся о па́стве твое́й,/ священнолепно па́мять твою́, достохва́льне, совершаю́щей.

Ди́вная супру́гов дво́ица да просла́вится днесь:/ святи́и благове́рнии Петр и Февро́ния,/ Му́рома гра́да ве́лие украше́ние и всем христиа́ном ско́рии помо́щницы,/ неду́гов на́ших целе́бницы и скор-

бе́й уте́шители. / Сою́зом любве́ во о́браз Христа́ и Це́ркве Его́, по глаго́лу апо́стола, соедине́ннии, / равноа́нгельно на земли́ пожи́ли есте́ / и, с Безпло́тными си́лами на Небесе́х ны́не пребыва́юще, / мо́лятся о всех нас, благоче́стно святу́ю па́мять их соверша́ющих.

Му́ромскаго кра́я всесве́тлое украше́ние яви́лася еси́, / свята́я пра́ведная Иулиани́е, Ла́заревская похвало́! / В супру́жестве благоче́стно живу́щи, / возлюби́ла еси́ поста́ воздержа́ние и ночны́х моли́тв бде́ние. / Си́рым была́ еси́ не́жная ма́терь, / ни́щим — пита́тельница, в боле́знех су́щим — ско́рая помо́щница. / Сего́ ра́ди наставле́ния Богома́тере и посеще́ния святи́теля Никола́я удосто́ившаяся, / к трудо́м воздержа́ния труды́ милосе́рдия усе́рдно прилага́ла еси́. / По отше́ствии же твое́м мно́гими чудесы́ от мироточа́щих моще́й твои́х от Бо́га прославля́ешися. / Те́мже, сошедшеся днесь, благохва́лим тя, препросла́вленная.

Благоче́стия дре́вния Влади́мирския земли́ восприе́мниче, / оби́тели Пресвяты́я Богоро́дицы на Я́хроме рече́ Богому́дрый игу́мене / и преподо́бнаго Космы́ смире́нный послу́шниче, / на све́щнице высо́цем и превознесе́ннем в Це́ркви Христо́вой поста́влен был еси́, святи́телю о́тче Митрофа́не! / Учень́ми и ми́лостию твое́ю, я́ко второ́е со́лнце, па́стве Воро́нежстей возсия́л еси́. / Сего́ ра́ди Подвигополо́жник наш Христо́с Госпо́дь обогати́ тя мно́гими чудесы́, / Ему́же усе́рдно моли́ся спасти́ся душа́м на́шим.

Богоро́дичен: Из Тебе́, Пречи́стая, Всесовершенный неизрече́нно младе́нствует / и а́нгельския чи́ны и челове́ческий род подвиза́ет славосло́вити Тя, / Честне́йшую Херуви́м и Сла́внейшую без сравне́ния Серафи́м. / Те́мже све́том рождества́ Твоего́, Богопросла́вленная, / просвети́ ду́ши на́ша, / святы́х Влади́мирския земли́ те́плыя моли́твы приемлющи.

Песнь 9

Ирмо́с: ***Ужасе́ся о сем Не́бо / и земли́ удиви́шася концы́, / я́ко Бог яви́ся челове́ком пло́тски / и чре́во Твое́ бысть простра́ннейшее Небе́с. / Тем Тя,***

Богоро́дицу,/ Ангелов и челове́к чинонача́лия велича́ют.

Ю́рьева гра́да всехва́льное прозябе́ние был еси́, преподо́бне Ни́коне приснопа́мятне!/ От ю́ности Бо́га возлюби́вый и к Нему́ все жела́ние свое́ устреми́вый,/ пришёл еси́ во оби́тель Живонача́льныя Тро́ицы в послуша́ние к вели́кому Богоно́сному а́ввe Се́ргию./ Его́же подвиго́м сотаи́нник и свиде́тель ближа́йший быв,/ наследовал еси́ учи́телю своему́ на земли́ во игу́менстве и на Небеси́ во сла́ве,/ с ни́мже Триеди́ному Бо́гу в ли́це святы́х предстоя́,/ моли́ся и нам ра́дости сея́ сопричасти́тися.

Я́ко зла́то в горни́ле, искуси́лся еси́,/ в Ма́хрищской пу́стыни живя́, преподо́бне Стефа́не, равноа́нгельне!/ Богоно́сному Се́ргию, во изгна́нии от бра́тии су́щему,/ бра́тскую любо́вь и авраа́мово гостеприи́мство яви́вый,/ всем же, приходя́щим к тебе́, к Го́рнему Оте́честву до́брый и ве́рный путево́ждь бы́вый,/ дости́гл еси́ угото́ваннаго тебе́ Небе́снаго всеблаже́ннаго пребыва́ния,/ венце́м неувяда́емыя сла́вы оде́янный./ Еля́же и нас моли́твами твои́ми сподо́би, приле́жно мо́лим тя, преподо́бне.

Еди́наго Всеблага́го Бо́га во уме́ и се́рдце свое́м име́я, Рома́не преподо́бне,/ учени́к возлю́блен Богоблаже́ннаго а́ввы Се́ргия вели́каго был еси́./ Его́же избра́нием ра́ди мно́гих добродете́лей твои́х свяще́нства да́ра от рук Богому́драго святи́теля Алекси́я сподо́бився,/ па́стырем устро́енныя учи́телем твои́м на Киржаче́ рече́ оби́тели поста́влен был еси́./ В не́йже трудолю́бно пожи́в,/ во оби́тели Отца́ Небе́снаго всели́лся еси́,/ Его́же моли́, Рома́не преподо́бне, спасти́ся душа́м на́шим.

Повеле́нию Пресвяты́я Богоро́дицы/ от яви́вшейся тебе́ на Яхроме рече́ светоза́рныя ико́ны благогове́йно вне́мля,/ в ю́ности во́зраста твоего́ уразуме́л еси́ глаго́лы жи́зни ве́чныя./ Сего́ ра́ди, на ме́сте явле́ния чудотво́рныя ико́ны Богома́тере/ богоуго́дное житие́ во а́нгельстем о́бразе смире́нно проводя́,/ по отше́ствии от земны́х ра́дости пра́ведных в наслажде́нии благ ве́чных сподо́бился еси́./ Дар неду́ги теле́сныя

исцеля́ти и многоболе́зненныя стра́сти душе́вныя врачева́ти от Бо́га прия́в,/ исцели́ боле́зни на́ша, Космо́, преподо́бне о́тче наш.

Богоро́дичен: Исто́чник исцеле́ний и чудоде́йственныя благода́ти,/ о Преблага́я Влады́чице Богоро́дице,/ от светоза́рныя и цельбоно́сныя ико́ны Твое́я преподо́бному Косме́ на Я́хроме рече́ яви́лася еси́,/ те́мже и нам, с ве́рою и любо́вию к той приходя́щим,/ теле́сное здра́вие и душ спасе́ние испроси́,/ разуме́ти глаго́лы жи́зни ве́чныя научи́/ и ра́дости свяны́х в наслажде́нии благ ве́чных сподо́би./ Да Тобо́ю, о Всесвята́я Де́во, сохраня́еми,/ улучи́м у Христа́ Бо́га ве́лию ми́лость.

Свети́лен, глас 2:

Тро́ице Живонача́льней за ны, святи́и, сотвори́те моли́тву,/ да в день воздая́ния Своего́ пра́веднаго/ десна́го стоя́ния сподо́бит нас/ и ве́чныя ра́дости избра́нных Свои́х прича́стники сотвори́т/ всех, любо́вию восхваля́ющих вас,/ Влади́мирския земли́ всехва́льное прозябе́ние.

Сла́ва, и ны́не, глас то́йже, Богоро́дичен:

Архи́ангельский глас любо́вию вопие́м Ти, Влады́чице Пречи́стая:/ ра́дуйся, Благода́тная;/ ра́дуйся, Препросла́вленная./ Ра́дуйся, Преблагослове́нная;/ ра́дуйся, я́ко Госпо́дь с Тобо́ю!

На хвали́тех стихи́ры, глас 4:

Ра́дуйся, богоизбра́нный ли́че Влади́мирския земли́ чудотво́рцев,/ Го́рняго Оте́чества святи́и гра́ждане,/ светоно́сныя зве́зды мы́сленныя тве́рди,/ Всеми́лостивому Влады́це и Бо́гу предстоя́щии,/ не пре́зрите гла́са моле́ний на́ших/ и испроси́те земно́му уде́лу ва́шему мир и благоде́нствие,/ нам же, творя́щим всечестну́ю па́мять ва́шу,/ улучи́ти грехо́в проще́ние и ми́лость в день Су́дный.

Ду́ши и телеса́ ва́ша от страсте́й очи́стивше,/ Всесвята́го Уте́шителя Ду́ха оби́тели светоно́сныя яви́лися есте́,/ святи́и уго́дницы Влади́мирския земли́,/ собесе́дницы А́нгелов и сла́вы Госпо́дни насле́дницы/ и моли́твенницы изря́днии о чту́щих вас.

Ева́нгельский глас услы́шавше,/ бога́тство и сла́ву земну́ю нивочтоже вмени́вше,/ изря́днии де́лателие бы́вше за́поведе́й Госпо́дних,/ богоуго́дное житие́ яви́ли есте́/ и обрели́ сокро́вище ве́чныя жи́зни./ Те́мже, Боже́ственным све́том чи́сте сия́юще,/ просвети́те ду́ши на́ша.

Всепра́зднственная па́мять ва́ша, всеблаже́нии,/ благода́тию многоразли́чных чуде́с украша́ется/ и ра́достию духо́вною напоя́ет сердца́ с ве́рою приходя́щих к вам./ Те́мже и нам, с любо́вию к святы́м моще́м ва́шим припа́дающим/ и в ну́ждах на́ших ско́раго заступле́ния прося́щим,/ грехо́в оставле́ние испроси́те/ и низпосли́те мир и ве́лию ми́лость.

Сла́ва, глас 8:

Красу́йся ны́не, Влади́мирская земле́,/ принесшая Христу́ Бо́гу благода́тию просия́вших в тебе́/ Богому́дрых свяги́телей — иера́рхом украше́ние,/ благове́рных князе́й — оте́честву на́шему благода́тных защи́тников,/ страстоте́рпцев — му́ченником добро́ту,/ преподо́бных отце́в и ма́терей — А́нгелом сожи́телей,/ пра́ведных — незло́бивым цвет благоуха́нный./ И́хже моли́твами, Христе́ Бо́же, поми́луй нас.

И ны́не, Богоро́дичен, глас то́йже:

Влады́чице, приими́ моли́твы раб Твои́х/ и изба́ви нас/ от вся́кия ну́жды и печа́ли.

Вели́кое славосло́вие. Тропа́рь святым.

НА ЛИТУРГИ́И

Блаже́нны от кано́на, пе́сни 3-я и 6-я. Проки́мен, глас 4: Весели́теся о Го́споде/ и ра́дуйтеся, пра́веднии. Апо́стол к Гала́том, зача́ло 213. Ева́нгелие от Матфе́я, зача́ло 38. Прича́стен: Ра́дуйтеся, пра́веднии:

Моли́тва

О Небе́снаго Иерусали́ма гра́ждане, вси святи́и, по́двиги ве́ры и благоче́стия и мно́гими чудесы́ во Влади́мирстей земли́ просия́вшии! Воззри́те на нас ми́лостивно и к земли́ приве́рженных возведи́те к высоте́ Небе́сней. Вы горе́ на Небеси́ пребыва́ете, мы же на земли́ ни́зу, удалени́ суще от вас не

толи́ко ме́стом, ели́ко грехми́ и беззако́нии на́шими, но к вам, я́ко нам сро́дным, прибега́ем и взыва́ем: наста́вите нас ходи́ти путе́м ва́шим, вразуми́те и руково́дствуйте на́ми, многогре́шными. Сво́йственно бо вам есть, святи́и, милосе́рдие и человеколю́бие: на земли́ живу́ще, не о своем то́кмо спасе́нии быть вам попече́ние, но и о всех, к вам приходя́щих. Наставле́ния бо ва́ша бы́ша трость кни́жника скороп и́сца, на сердца́х христоимени́тых люде́й глаго́лы жи́зни начерта ва́ющаго. Не теле́сныя то́кмо врачева́ли есте́ боле́зни, но па́че душе́вных врачи́ изя́щнейшии яви́лися есте́, и все житие́ ва́ше быть зерца́ло вся́кия доброде́тели. Предстоя́ще днесь Престо́лу Све́та непристу́пнаго, в нем зри́те вся наша ну́жды и проше́ния. Вы вку́пе со святы́ми А́нгелы, о еди́ном гре́шнице ка́ющемся ра́дующимися, водворя́етеся и дерзнове́ние мно́гое к Человеколю́бцу Бо́гу и́мате, не переста́ните у́бо, о нас вопию́ще ко Го́споду, испроси́те предста́тельством ва́шим у Всеми́лостиваго Отца́ на́шего Небе́снаго мир Це́ркви Его́ Свято́й, под зна́мением Креста́ во́инствующей, согла́сие в ве́ре и единому́дрие, суему́дрия же и раско́лов истребле́ние, в деле́х благи́х утвержде́ние и благослове́ние, больны́м исцеле́ние, печа́льным утеше́ние, оби́женным заступле́ние, бе́дствующим по́мощь, не посрами́те нас, с ве́рою и любо́вию к вам притека́ющим. А́ще бо и недосто́йни есмы́ толи́каго достосла́внаго ли́ка ходата́ев, но вы, подража́тели человеколю́бия Бо́жия бы́вше, сотвори́те нас досто́йны чрез обраще́ние от злых дел ко благо́му житию́. Вся Бо́гом просвеще́нная Росси́я, пресла́вными чудесы́ ва́шими испо́лненная и ми́лостьми облагоде́тельствованная, испове́дует вас бы́ти свои́х покрови́телей и засту́пников. Яви́те нам дре́вния ми́лости ва́ша, и́миже отце́м на́шим во благо́е вспомоществова́ли есте́, и не отри́ните нас, чад их, стопа́ми их к вам, святи́и, ше́ствующих. Ве́руем, я́ко ду́хом нам сопрису́тствуете, па́че же и нетле́нными мощми́ ва́шими с на́ми есте́. Сия́ бо, я́ко сокро́вище безце́нное, вручи́ нам И́же чуде́с Бог. Предстоя́ще им, вам, я́ко живы́м су́щим, припа́даем

и мо́лимся: приими́те моле́ния на́ша и вознеси́те я на же́ртвенник милосе́рдия Бо́жия, да прии́мем ва́ми благода́ть и благовре́менную в ну́ждах на́ших по́мощь. Па́ству же ва́шу духо́вную не преста́ните управля́ти жезло́м духо́вныя му́дрости: подвиза́ющимся помози́те, разсла́бленныя возста́вите, споспеши́те нам и́го Христо́во нести́ во благоду́шии и терпе́нии, и всех нас упра́вите в ми́ре и покая́нии скончи́ти житие́ на́ше и пресели́тися со упова́нием во блаже́нная не́дра Авраа́мова, иде́же вы ра́достно по трудех и по́двизех ны́не почива́ете, прославля́юще со все́ми святы́ми Бо́га, в Тро́ице сла́вимаго, Отца́, и Сы́на, и Свята́го Уте́шителя Ду́ха, ны́не и при́сно, и во ве́ки веко́в. Ами́нь.

Свята́го благове́рнаго кня́зя Фео́дора Ярослáвича Влади́мирскаго (†30 сентября́ 1246)

Тропа́рь, глас 8:

В жизни сей утверди́ся ве́рою,/ в за́поведех Госпо́дних пребыва́ше непрекло́нен,/ благоугоди́х Тому́, я́ко благочести́в самоде́ржец / Ему́же подо́бяся о вручённых ти христоимени́тых лю́дех,/ ду́шу свою́ положи́ти потща́вся,/ в зе́млю идя́ше всезлу́ю и безбо́жную/ и та́мо, пред нечести́вым мучи́телем Христа́ дерзнове́нно исповéдав,/ му́ченический венéц прия́т,/ те́мже, премýдре Фео́доре Ярослáвиче,/ Избáвителя моли́ избáвити от бед оте́чество твое́ и лю́ди,/ да тя вси непреста́нно почита́ем.

Конда́к, глас 3:

Ре́вностию Боже́ственною разже́гся,/ оплева́в ца́рство и сла́ву тле́ющую,/ изво́ли за Христа́ умре́ти,/ не́жели кроме́ Христа́ жи́ти,/ нечести́вых зако́ну не подчини́вся/ и сего́ ра́ди за Христо́ву ве́ру венча́вся,/ кро́вию прия́т венéц нетле́нный,/ Фео́доре Ярослáвиче.

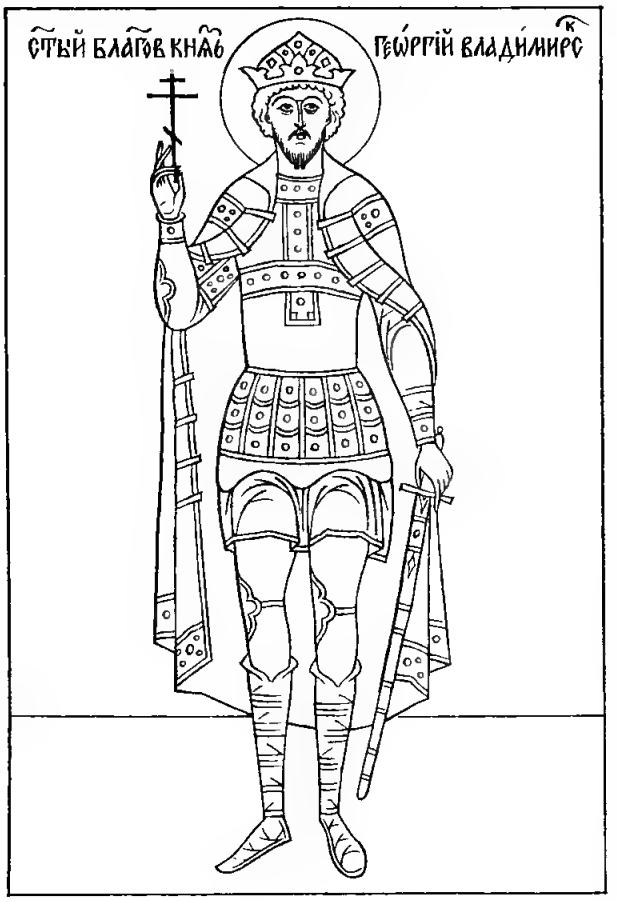

Собор святых, в земле Владимирской просиявших, установлен в 1982 году, по благословению Святейшего Патриарха Московского и всея Руси Пимена, в день празднования Владимирской иконы Божией Матери — 23 июня/6 июля.

Собор Владимирских святых. Святители: митрополиты: Максим (†1305), Алексий (†1378), Иона (†1461), Иларион (†1707), архиепископы: Дионисий (†1385), Арсений (†1627), епископы: Феодор (†1023), Симон (†1 пол. XII в.), Иоанн (†1214), Симон (†1226), Серапион (†1275), Феодор (†1286), Василий Рязанский (†1295), Кирилл Ростовский (†1384), Софроний (†1654), Митрофан Воронежский (†1703). **Благоверные князья:** Глеб (†1015), Константин (†1129), Михаил и Феодор (XII) Муромские, Борис Туровский († ок. 1160), Изяслав (†1165), Мстислав (†1172), Андрей Боголюбский (†1174), Глеб (†1174), Михаил (†1176), Петр Муромский (†1228), Георгий (†1238), Василько Ростовский (†1238), Всеволод, Мстислав, Владимир, Димитрий (†1238), Феодор (†1246), Святослав (†1253), Александр Невский (†1263), Димитрий (†1269), Димитрий (†1294), Феодор Стародубский (†1330). **Благоверные княгини:** Ирина († ок. 1129), Феврония (†1228), Агафия, Феодора, Мария и Христина (†1238), Евдокия (XIV). **Преподобные:** Никита Переславский (†1186), Илия Муромец Печерский († ок. 1188), Пахомий архимандрит и Феодосий (†1237), Даниил Успенский (†1238), Михаил-верижник, Вязниковский (†1333), Сергий Радонежский (†1392), Роман Киржачский (†1392), Пахомий Нерехтский (†1384), Евфимий Суздальский (†1404/1405), Стефан Махрищский (†1406), Никон Радонежский (†1426), Косма Яхромский (†1492), Иов, архимандрит Владимирский (XV), Аркадий Вязниковский († 1592), Прохор и Вассиан Ястребские (†1592), Дионисий Переславский (†1645), Лукиан Александровский (†1654), Корнилий Александровский (†1681), Зосима Александровский († ок. 1713); **преподобные жены:** Мария (в иночестве Марфа) (†1206), Феодосия (в иночестве Евфросиния) (†1244), Евфросиния Суздальская (†1250), Васса (в иночестве Феодора) Нижегородская (†1378), София (†1542), Феодосия Муромская (XVII). **Мученики:** Авраамий Болгарский (†1229), Митрофан архиепископ (†1238), Патрикий священномученик (†1411). **Праведные:** Георгий и Иулиания (†1604) Муромские, Карп Медушский, Ковровский (XVII), Савва Мошокский (†1592). **Блаженные Христа ради юродивые:** Киприан (†1622), Евдокия (†1776), Парфений († 2-я пол. XVI в.) Суздальские.

Святы́я му́ченицы Агрипи́ны

Стихи́ры му́ченицы, глас 4.

Подо́бен: Дал еси́ зна́мение:

Рим тя предлага́ет,/ я́коже цветоно́сный ши́пок благовоне́н,/ Агрипи́но многострада́льная,/ ве́рных мысль благоуха́я воня́ми добродете́льными/ и злосмра́дие страсте́й отгоня́я благода́тию всегда́,/ му́чеников удобре́ние,/ Це́ркве утвержде́ние,/ дев похвала́ и чуде́с пучи́на.

Бога́тство я́ко многоце́нно, Сикели́и тя даёт,/ в Ри́ме пострада́вшую, Христо́с Бог наш,/ иде́же прише́дши, сла́вная му́ченице,/ де́монов лука́вое мно́жество отго́ниши/ предста́тельством твои́м./ Те́мже тя ублажа́ем/ и свято́е твое́ днесь пра́зднуем страда́ние,/ Агрипи́но многострада́льная.

Ношаху на ра́менах тя Ва́сса и Па́вла,/ повеле́нием вся́ческая Нося́щаго,/ места́ пременя́юще и долготу́ пучи́ны,/ му́ченице Агрипи́но,/ чудоде́йствия стра́шная совершаю́щи Божественною благода́тию,/ почи́ла еси́ на ме́сте,/ иде́же Бог учини́,/ утружде́нным поко́й бы́вши, всехва́льная.

И́ны стихи́ры Богоро́дицы, глас и подо́бен то́йже.

Егда́ пое́ши аллилу́ия, си́и стихи́ры глаго́ли пре́жде:

Ра́дуйся, солнцезра́чная луче́,/ Со́лнца незаходи́маго престо́ле,/ Я́же Со́лнце возися́вши недоуме́нное./ Ра́дуйся, у́ме, облиста́яй Божественными сия́ньми,/ заре́ мо́лнийная, осветивша земли́ концы́,/ и́стинное зла́та блиста́ние,/ вседо́брая и Пренепоро́чная,/ Свет невече́рний ве́рным облиста́вши.

Скве́рну отмы́й стра́стнаго се́рдца моего́,/ Богоро́дице Всепе́тая,/ и вся я́звы и гное́ния сего́,/ я́же от греха́, очи́сти, Чи́стая,/ и ума́ моего́ уста́ви непостоя́ние,/ я́ко да си́лу Твою́ и вели́кое

заступле́ние/ велича́ю, ока́янный и непотре́бный раб Твой.

Не́мощь и разслабле́ние,/ Де́во Ма́ти Всенепоро́чная,/ души́ моея́ преложи́ в кре́пость и си́лу,/ стра́хом и любо́вию твори́ти же и де́яти оправда́ния Христо́ва,/ я́ко да избе́гну огня́ нестерпи́маго/ и насле́дие Небе́сное и жи́знь непреходи́мую/ Тобо́ю восприиму́, веселя́ся всегда́.

Сла́ва, и ны́не, глас и подо́бен то́йже:

Бесо́вскими преклоне́на прило́гми/ и в ров погиби́бели ввержена,/ ущедри, Влады́чице,/ и утверди́ мя на ка́мени добродете́лей,/ и, наве́ты вра́жия разо́рши,/ сподо́би мя твори́ти повеле́ния Твоего́ Сы́на и Бо́га на́шего,/ я́ко да улучу́ оставле́ние в День суда́.

Крестобогоро́дичен, подо́бен то́йже:

Распина́ема Христа́ Человеколю́бца ви́дящи Пречи́стая/ и ре́бра ископова́ема копие́м,/ пла́чущи, вопия́ше:/ что́ сие, Сы́не Мой?/ Что́ Ти безблагода́тнии лю́дие возда́ша,/ за я́же сотвори́л еси́ до́брая им,/ и тщи́шися безча́дствовати Мя, Вселюбе́знейший?/ Удивля́юся, Благоутро́бне, Твоему́ во́льному распя́тию.

Тропа́рь, глас 4:

А́гница Твоя́, Иису́се, Агрипи́на/ зове́т ве́лиим гла́сом:/ Тебе́, Женише́ мой, люблю́,/ и, Тебе́ и́щущи, страда́льчествую,/ и сраспина́юся, и спогреба́юся крещению Твоему́,/ и стражду́ Тебе́ ради́,/ я́ко да ца́рствую в Тебе́,/ и умира́ю за Тя, да и живу́ с Тобо́ю;/ но, я́ко же́ртву непоро́чную, приими́ мя, с любо́вию поже́ршуюся Тебе́./ Тоя́ моли́твами, я́ко Ми́лостив, спаси́ ду́ши на́ша.

Кано́н, его́же краегране́сие: Христо́ву неве́сту Агрипи́ну хвалю́. **Глас 4.**

Песнь 1

Ирмо́с: ***О*** ***тве́рзу уста́ моя́,/ и напо́лнятся Ду́ха,/ и сло́во отры́гну Цари́це Ма́тери,/ и явлю́ся, све́тло торжеству́я,/ и воспою́, ра́дуяся, Тоя́ чудеса́.***

Сия́нием благода́ти, облиста́вшим тебе́ свы́ше, мрак отжени́ неве́дения моего́/ и пода́ждь ми моли́твами твои́ми, Агрипи́но, благода́ть/ воспе́ти твоя́, му́ченице, чудеса́.

Со́лнца светле́йши я́ко и́стинно возсия́ла еси́ на тве́рди Це́ркве Христо́вы/ и просвети́ла еси́ заря́ми по́двиг, му́ченице, и чуде́с твои́х ми́ра концы́.

Жениха́ безсме́ртнаго, Жизнода́вца жела́ющи, я́ко дар, страда́ние Сему́ принесла́ еси́/ и восприя́ла еси́ Небе́сное Ца́рство и вене́ц нетле́нен, му́ченице сла́вная.

Руко́ю Влады́ки твоего́ окормля́ема, преплыла́ еси́ непостоя́нное мо́ре нече́стия, честна́я,/ и устреми́лася еси́ ко прistáнищу вы́шния све́тлости, Агрипи́но Богоблаже́нная.

Богоро́дичен: Денни́ца возсия́ в сердца́х, Пренепоро́чная, ве́рою чту́щих Тя, Бо́жию Ма́терь,/ и озари́ день светоно́сный, Христо́с,/ И́же из ложе́сн Твои́х возсия́, Препе́тая.

Песнь 3

Ирмо́с: *Лук си́льных изнемо́же,/ и немощству́ющии препоя́сашася си́лою,/ сего́ ра́ди утверди́ся в Го́споде се́рдце мое́.*

Же́злием бие́ма, ра́довашеся, си́ми ко́сти нече́стия сокруша́ющи и вопию́щи:/ Твоея́ любве́ ничто́же мя разлучи́т, Христе́.

Да врагов наготу́ обличи́ши, му́ченице, риз совлекла́ся еси́,/ сего́ ра́ди нетле́ния оде́жду тебе́ Христо́с даде́.

Уста́, глаго́лющая беззако́нно на тя, зако́нно, Христо́ва му́ченице, заради́шася,/ вели́чия Спа́са пропове́дающей ти.

Протя́г на земли́ те́ло твое́, нече́стия служи́тель осу́етися,/ простёрт бо ко Влады́це ум твой име́ла еси́.

Богоро́дичен: Глаго́л благоче́стно испо́лнися Иса́ии:/ Де́ва бо роди́ воплоще́нна Жизнода́вца и Спа́са душ на́ших.

Седа́лен, глас 4.

Подо́бен: Ско́ро предвари́:

И́же ка́мению служа́щии пре́лестию мно́гою отягчава́ют ка́мением тя,/ испове́дающую Христа́, ка́меня необори́маго./ Те́мже, сконча́вшися, пресла́вных чуде́с, сла́вная Агрипи́но, облиста́ла еси́ зарю́,/ просвеща́ющую ду́ши нас, восхваля́ющих тя.

Сла́ва, и ны́не, Богоро́дичен:

Еди́на, ро́ждшая Творца́ всех,/ еди́на, украси́вшая челове́чество Рождество́м Твои́м, Богонево́сто,/ изба́ви мя от се́ти льсти́ваго врага́,/ поста́ви мя на ка́мени Христо́вых хоте́ний,/ Того́ моля́щи приле́жно, Его́же воплоти́ла еси́.

Крестобогоро́дичен:

На Кресте́ Тя возвы́шена я́ко узре́ Пречи́стая Ма́ти Твоя́, Сло́ве Бо́жий,/ ма́терски рыда́ющи, веща́ше:/ что́ но́вое и стра́нное сие́ чу́до, Сы́не Мой?/ Ка́ко, Жизнь всех, вкуша́еши сме́рти,/ оживи́ти ме́ртвыя хотя́, я́ко Милосе́рд?

Песнь 4

Ирмо́с: *Седя́й в сла́ве на престо́ле Божества́,/ во о́блаце ле́гце/ прии́де Иису́с Пребоже́ственный/ Нетле́нною Дла́нию и спасе́ зову́щия:/ сла́ва, Христе́, си́ле Твое́й.*

Во́лю Того́ боя́щихся творя́й А́нгелом, му́ченице, разреша́ет тя уз и стесне́ния,/ разори́вшую вся́кое нече́стие соу́зом любве́ Христа́, Жениха́ твоего́.

Умертви́вшися любве́ ра́ди Умертви́вшаго всю кре́пость сме́ртную,/ благода́ть источа́еши присноживо́тную,/ страстьми́ умерщвле́нныя исцеля́еши, Агрипи́но,/ му́чеников Христо́вых удобре́ние.

Превозше́дши любо́вию Жениха́ твоего́ вся́ку плотску́ю любо́вь,/ терпе́ла еси́ тве́рдо, внегда́ бие́ме бы́ти боле́зненне, вопию́щи:/ не разлучи́т мя любве́ Твоея́, Христе́, мук прище́ние.

Блаже́ннаго совокупле́ния тро́ичным жела́нием пострада́вших/ Ва́ссы и Агрипи́ны целому́дрыя кто́ му́жество изрече́т?/ И́мже показа́ша не́мощну и́дольскую кре́пость держа́вно.

Богоро́дичен: Цари́ца Де́ва, злато́ю оде́ждою укра́шена, Сы́ну Царю́ ны́не предстои́т,/ Я́же без разсужде́ния Ангелы превосходя́щи, зову́щия:/ сла́ва, Христе́, си́ле Твое́й.

Песнь 5

Ирмо́с: *Ты, Го́споди, мой Свет,/ в мир прише́л еси́,/ Свет Святы́й, обраща́яй из мра́чна неве́дения/ ве́рою воспева́ющия Тя.*

Свет незаходи́мый, все́льшийся в твое́ те́ло, явля́ше тя зря́щим в нощи́, я́ко во дни,/ зарю́, чуде́с испуща́ющую.

Нескве́рная а́гница, Па́стыря стопа́м после́дующи,/ я́коже же́ртва непоро́чна, Сему́ принесе́ся боже́ственно.

Ум иму́щи све́тел, проро́чествия испо́лнен,/ бу́дущая, я́ко су́щая, сла́вная Ва́ссо,/ предглаго́лати сподо́билася еси́.

Богоро́дичен: О Ма́ти Бо́жия, души́ моея́ озлобле́ние исцели́,/ ро́ждшая Преблага́го Сло́ва, всех ублажа́ющa.

Песнь 6

Ирмо́с: *Пожру́ Ти со гла́сом хвале́ния, Го́споди,/ Це́рковь вопие́т Ти,/ от бесо́вския кро́ве очи́щшися/ ра́ди ми́лости от ребр Твои́х/ исте́кшею Кро́вию.*

Облиста́вшее от Ри́ма, я́ко незаходи́мое со́лнце,/ те́ло святы́я му́ченицы Сикели́я прие́мши,/ мрака де́монскаго избавля́ется лю́тости.

До́блественно требога́тыя святы́я му́ченицы, я́же пре́жде сме́рти уме́ршия,/ в ча́янии муче́ния, уме́ршее твое́ живоно́сное те́ло принесо́ша.

Ору́жие врага́ на тебе́ изнемо́же,/ и́бо, я́ко град, низложи́ла еси́, неиму́щ основа́ния, сего́ гордыню, Агрипи́но,/ трудо́м сла́вных по́двигов твои́х.

Исцеля́ется прикоснове́нием те́ла твоего́ кровоточи́вая,/ прокаже́ннии очища́ются, ве́рою притека́юще,/ отбега́ет же и ин всяк неду́г призыва́нием свята́го твоего́, му́ченице, и́мене.

Богоро́дичен: Глаго́лы Гаврии́ла, Де́во Всенепоро́чная, ны́не прие́мше, вопие́м:/ ра́дуйся, Ма́ти еди́на благослове́нная,/ ра́дуйся, две́ре, Со́лнца пра́вды иму́щи.

Конда́к, глас 4.

Подо́бен: Яви́лся еси́:

Свéтлых пóдвиг твои́х светоно́сный настá день,/ вóньже почитáющи сих, Божéственная Цéрковь вся созывáет вéсело вопи́ти тебé:/ рáдуйся, дéво и мýченице, Агрипи́но всечестна́я.

Песнь 7

Ирмóс: ***Спасы́й во огни́ авраа́мския Твоя́ о́троки/ и халде́и уби́в,/ я́же Пра́вда пра́ведно уловля́ше,/ препéтый Гóсподи,/ Бóже отéц на́ших, благословéн еси́.***

Голуби́ца, я́коже злата́, оружием Креста́ ограждáема,/ ага́ряны, и́же в нощи́ ко гра́ду твоему́ прибли́жившияся, потреби́ла еси́,/ спа́сши вéрныя от скверноуби́йства сих, мýченице.

Многови́дныя Христа́ ра́ди претерпéвши болéзни, мýченице,/ неболéзненно обрела́ еси́ в том и безсмéртно наслажде́ние, зовýщи:/ препéтый Гóсподи, Бóже отéц на́ших, благословéн еси́.

Свяще́нник чýдный и чудодéйством сия́я, твоя́ чудеса́ зря, Агрипи́но,/ Бóга величáше и, веселя́ся, поя́ше:/ Бóже отéц на́ших, благословéн еси́.

Твéрдым пóмыслом твéрдое твое́ к страстéм нося́щи тéло,/ же́нскую ника́коже чýла еси́ нéмощь, зовýщи, дéво, Влады́це:/ благословéн еси́, Гóсподи, Бóже отéц на́ших.

Богоро́дичен: Рóждшая Бóга, пребыва́еши по рождестве́ Дéвою/ и млеко́м пита́еши мáтерски подóбно Питáтеля мúра, Пренепорóчная,/ Емýже поюще, зовéм:/ Бóже отéц на́ших, благословéн еси́.

Песнь 8

Ирмóс: ***О́троки благочести́выя в пещи́/ Рождество́ Богоро́дичо спасло́ есть,/ тогда́ у́бо образу́емое,/ ны́не же де́йствуемое,/ вселе́нную всю воздвиза́ет пе́ти Тебé:/ Гóспода пóйте, дела́,/ и превозноси́те Его́ во вся вéки.***

Нощь, яко день, зря́шеся нося́щим, мýченице, твоя́ мóщи./ Мéсто благоуха́шеся вся́ко, тя прие́млющее./ Дéмонское ополче́ние вельми́ отгоня́шеся./ Исцеле́ний излива́ются ка́пли превознося́щим Христа́ во вся вéки.

Женихá безсмéртнаго желáющи, в след благоухáний Сегó текла́ еси́,/ Тогó страстéм и смéрти подóбящися, мýченице слáвная, и взывáющи:/ Гóспода пóйте, делá, и превозноси́те Егó во вéки.

Несумнéнну имýщи вéру,/ елéем просвéщши кровéй твои́х, мýченице, свещý твою́,/ внутрь вошла́ еси́ чертóга Небéсныя рáдости, пою́щи:/ Гóспода пóйте, делá, и превозноси́те Егó во вéки.

Ви́дети красоту́ Госпóдню, Сегó же Цéрковь посещáти желáющи,/ я́ко на колесни́це крóве своея́ взéмшися, пою́щи, к Семý дости́гла еси́:/ Гóспода пóйте, делá, и превозноси́те Егó во вéки.

Богоро́дичен: Купина́, я́же пре́жде прообразова́ше стра́нное рождества́ Твоегó та́инство,/ неопа́льна пребы́сть, Пренепоро́чная:/ и́бо огнь родила́ еси́ Божества́, неопа́льна пребыла́ еси́, Отрокови́це,/ тéмже Тя поéм во вся вéки.

Песнь 9

Ирмóс: *Ка́мень нерукосе́чный/ от несеко́мыя горы́, Тебе́, Де́во,/ краеуго́льный отсечéся,/ Христо́с, совокупи́вый разстоя́щаяся естества́./ Тем, весели́мся, Тя, Богоро́дице, велича́ем.*

Мáнием вся творя́щаго к концý мучéния Агафони́ка с Ва́ссою вкýпе и Па́влою усéрдно тща́щеся,/ я́ко воистинну дружéбно, обретóша желáния край.

В небéсных чертóзех вселúвшися, дéво,/ и невúдимых добрóты смотря́ющи, и приéмлющи Бóжию свéтлость,/ тя поющия уясни́.

Венéц положúся благодáтей на версé твоéм, Агрипúно,/ я́ко скончáвшей течéние и вéру соблю́дшей некрáдому,/ и прáведных чúнове краснó тя прия́ша.

Я́ко предстоя́щи Зиждúтелю со дерзновéнием Влады́це,/ мýченице Агрипúно, со всéми от вéка святы́ми/ проси́ согрешéний прощéния тя поющим, дóбрая дéво.

Богоро́дичен: Вся Содержáщаго мáтерски подóбно Твои́ми рукáми нося́щи, Дéво Марúе,/ рукú мя избáви борцá,/ я́ко да Твоé, спасáемь, восхвалю́ велúчие.

Святая мученица Агриппина, родом римлянка, не пожелала вступать в брак, всецело посвятив свою жизнь Господу. Во время гонения на христиан при императоре Валериане (253—259) святая предстала перед судом и мужественно исповедала свою веру во Христа, за что была предана на мучения. Святую деву били палками так, что кости ломались. Затем святую Агриппину заковали в цепи, но Ангел освободил ее от уз. От перенесенных мучений святая исповедница скончалась. Христианки Васса, Павла и Агафоника тайно взяли тело святой мученицы и увезли в Сицилию, где от ее гроба совершались многочисленные исцеления. Около XI века мощи святой мученицы Агриппины были перенесены в Константинополь.

В ТОЙЖЕ ДЕНЬ

Пра́веднаго Арте́мия Верко́льскаго

НА ВЕЛИ́ЦЕЙ ВЕЧЕ́РНИ

На Го́споди, воззва́х: стихи́ры на 8, гла́с 1:

Возлюби́в Бо́га от младе́нства,/ послушли́в бы́л еси́ роди́телю твоему́, пра́ведне Арте́мие,/ и, труды́ полага́я земны́я,/ жела́л еси́ насыща́тися пи́щи в по́те лица́ твоего́;/ те́мже и сподо́бился еси́ ве́чныя жи́зни/ и во оби́телех святы́х пребыва́еши,/ моли́ у́бо Человеколю́бца Бо́га/ о спасе́нии ду́ш на́ших.

В де́нь трудо́в твои́х/ не́бо помрачи́ся иногда́ о́блаки,/ и ве́тренному дыха́нию умно́жшуся и мо́лниям блиста́ющим,/ воззре́в горе́, преслáвне Арте́мие,/ во стра́се Бо́жием испусти́л еси́ ду́шу твою́/ и пресели́лся еси́ в Ца́рствие Небе́сное,/ в селе́ниих преподо́бных моля́ Христа́ Бо́га/ о спасе́нии ду́ш на́ших.

Во ю́ностнем цве́те всели́вся во блаже́нную жи́знь/ и Небе́сныя да́ры прии́м от Влады́ки всех,/ Ему́ усе́рдно предстои́ши, прехва́льне Арте́мие,/ и лику́еши со А́нгелы,/ преслáвный вене́ц нося́ на версе́ свое́м, всече́стне,/ от Вседержи́телевы руки́,/ Его́же моли́ о спасе́нии душ на́ших.

Сла́ва, глас 8:

Прииди́те, ве́рнии,/ всечестны́й пра́здник соста́вим:/ преди́внаго в чудесе́х Арте́мия,/ благоче́стную ветвь во ю́ностнем цве́те,/ воспои́м и

возвели́чим днесь. / Ты же, о всехва́льне Арте́мие, / воздежи́ ру́це свои́ ко Го́споду, / да изба́вит нас от обдержа́щих ны боле́зней, и бед, и скорбе́й, / да сохрани́т же нас от враг ви́димых и неви́димых, / и сподо́бит Ца́рствия Небе́снаго, / и пода́ст ми́рови ве́лию ми́лость.

И ны́не, Богоро́дичен: Царь Небе́сный:
Вход. Проки́мен дне. Чте́ния три му́ченическая.

Проро́чества Иса́иина чте́ние (глава́ 43):

Та́ко глаго́лет Госпо́дь: / вси язы́цы собра́шася вку́пе, и собру́тся кня́зи от них. / Кто возвести́т сия́ в них? / Или́, я́же от нача́ла, кто слы́шана сотвори́т вам? / Да приведу́т свиде́тели своя́, и оправдя́тся, / да услы́шат, и да реку́т и́стину. / Бу́дите Ми свиде́тели, / и Аз Свиде́тель, глаго́лет Госпо́дь Бог, / и о́трок, его́же избра́х. / Да позна́ете и ве́руете Ми / и разуме́ете, я́ко Аз есмь, / пре́жде Мене́ не бысть ин бог, и по Мне не бу́дет. / Аз есмь Бог, / и несть, ра́зве Мене́, спаса́яй. / Аз возвести́х и спасо́х, / уничижи́х и не бе в вас чужди́й. / Вы Мне свиде́тели, и Аз Госпо́дь Бог, / и ещё́ от нача́ла Аз есмь, / и несть от рук Мои́х избавля́яй. / Сотворю́, и кто отврати́т то? / Си́це глаго́лет Госпо́дь Бог, / избавля́яй вас Святы́й Изра́илев.

Прему́дрости Соломо́новы чте́ние (глава́ 3):

Пра́ведных ду́ши в руце́ Бо́жией, и не прико́снется их му́ка. / Непщева́ни бы́ша во очесе́х безу́мных умре́ти, / и вмени́ся озлобле́ние исхо́д их. / И е́же от нас ше́ствие — сокруше́ние, / они́ же суть в ми́ре. / И́бо пред лице́м челове́ческим а́ще и му́ку прии́мут, / упова́ние их безсме́ртия испо́лнено. / И вма́ле нака́зани бы́вше, / вели́кими благоде́тельствовани бу́дут, / я́ко Бог искуси́ я и обре́те их досто́йны Себе́. / Яко зла́то в горни́ле, искуси́ их / и, я́ко всепло́дие же́ртвенное, прия́т я. / И во вре́мя посеще́ния их возсия́ют / и, я́ко и́скры по сте́блию, потеку́т. / Су́дят язы́ком и облада́ют людьми́, / и воцари́тся Госпо́дь в них во ве́ки. / Наде́ющиися Нань, разуме́ют и́стину / и ве́рнии в любви́ пребу́дут Ему́; / яко благода́ть и ми́лость в преподо́бных Его́ / и посеще́ние во избра́нных Его́.

Премýдрости Соломóновы чтéние (главá 4):

Прáведник áще постúгнет скончáтися, в покóи бýдет. / Стáрость бо честнá не многолéтна, / нижé в числé лет исчитáется. / Седúна же есть мýдрость человéком, / и вóзраст стáрости — житúе нескверное. / Благоугóден Бóгови быв, возлюблен бысть / и живы́й посредé грéшник престáвлен бысть. / Восхищéн бысть, да не злóба изменúт рáзума егó, / илú лесть прельстúт дýшу егó. / Рачéние бо злóбы помрачáет дóбрая, / и парéние пóхоти променя́ет ум незлóбив. / Скончáвся вмáле, испóлни лéта дóлга, / угóдна бо бе Гóсподеви душá егó, / сегó рáди потщáся от среды́ лукáвствия. / Лю́дие же ви́девше и не разумéвше, / нижé полóжше в помышлéнии таковóе, / я́ко благодáть и мúлость в преподóбных Егó / и посещéние во избрáнных Егó.

На литúи стихúры, глас 8:

Восхваля́ем пéсньми свящéнными / чудотворéния твоя́, преслáвне Артéмие: / ты бо, я́ко врач хúтрый, / явúвся в Двúнской странé, / дáруеши здрáвие человéком / и чудéс дарováние источáеши, / и Гóсподеви ходáтай о всех предстоúши, / и мóлишися о душáх нáших.

Нóваго страстотéрпца Артéмия / пéсньми духóвными воспоéм, / просия́вшаго чудесы́ своúми; / той бо, я́ко не созрéлый клас, пожáтый / от всех Творцá и Гóспода, / престáвися в жизнь неконча́емую, / предстоя́ти Престóлу Егó / и молúтися о душáх нáших.

Преслáвная пáмять твоя́, Артéмие, / и мóщи твоя́, я́ко пресвéтлая заря́, возсия́, / Божéственною благодáтию невредúми ничúмже / и источáющии преслáвная чудесá. / Тéмже ти ны́не вопиéм: / не забýди ны, молúся Христý Бóгу / о душáх нáших.

Слáва, глас 6:

Днесь стецéмся, вéрнии, / в пречестну́ю пáмять премýдраго óтрока и страстотéрпца Артéмия, / и пéсненными похвалáми воспоéм, глаго́люще: / рáдуйся, дéлателю благúй землú, / от нея́же плоды́ к Бóгу принося́й / и приéмляй дóбрыя клáсы; / рáдуйся, светúльниче пресвéтлый, / и́же мнóгими

чудесы́ просвеща́яй концы́ вселе́нныя;/ ра́дуйся, врачу́ хи́трый душа́м и те́лом./ И ны́не, пресла́вне Арте́мие,/ не преста́й моля́ся Христу́ Бо́гу/ о и́же ве́рою и любо́вию/ чту́щих приснора́достную и всепра́зднственную па́мять твою́.

И ны́не, Богоро́дичен.

На стихо́вне стихи́ры, глас 2:

Ки́ими похва́льными пе́сньми/ воспое́м пресла́внаго в чудесе́х Арте́мия,/ в настоя́щий сей день соше́дшеся в пречестне́м хра́ме?/ Яко просвети́ся чудоде́йствы свои́ми:/ слепы́я просвеща́я, прокаже́нныя очища́я,/ боля́щия исцеля́я,/ вся приходя́щия от неду́г избавля́я;/ его́же просла́ви Христо́с Бог наш,/ име́яй ве́лию ми́лость.

Стих: Пра́ведник, я́ко фи́никс, процвете́т/ и, я́ко кедр, и́же в Лива́не, умно́жится.

Ки́ими духо́вными похвала́ми/ восхва́лим чудотво́рца Арте́мия?/ Подае́т бо неоску́дная исцеле́ния/ и мо́лится о нас и за вся ве́рныя лю́ди,/ о е́же спасти́ся нам,/ того́ па́мять ве́рно чту́щим;/ его́же венцы́ венча́ет Христо́с Бог наш,/ име́яй ве́лию ми́лость.

Стих: Насажде́ни в дому́ Госпо́дни,/ во дво́рех Бо́га на́шего процвету́т.

Ки́ими похва́льными добро́тами/ ны́не просла́вим тя́, пра́ведне Арте́мие,/ в честне́м пра́зднице твое́я па́мяти духо́вно пра́зднующе?/ Моли́ся Христу́ Бо́гу за лю́ди своя́:/ тебе́ бо те́пла предста́теля, и храни́теля,/ и моли́твенника ко Влады́це стяжа́хом,/ подаю́щему ми́рови ве́лию ми́лость.

Сла́ва, глас 4:

Егда́ изше́л еси́, прему́дре Арте́мие,/ труды́ своя́ полага́ти,/ двоюна́десяти лет сый,/ тогда́ у́бо ве́лию бы́вшу ве́тренему дыха́нию с шу́мом стра́шным,/ помрачи́ся не́бо тученосными о́блаки,/ дождю́ разлива́ющуся и гро́мному гла́су шумя́щу/ и мо́лниям ве́лиим блиста́ющимся;/ ты же, преподо́бный о́троче, стра́хом одержи́м был еси́/ пре́дал ду́шу твою́ в ру́це Бо́жии,/ те́ло же твое́ бысть положе́но на пу́сте ме́сте;/ но Бог возвы́си е десни́цею Свое́ю,/ по мно́гих ле́тех просла́вив

чудесы́ Свои́ми/ во стране́ ве́рней оте́чества твоего́,/ и ны́не, пресла́вне, моли́/ спасти́ся душа́м на́шим.

И ны́не, Богоро́дичен.

Тропа́рь, глас 2:

Вы́шняго повеле́нием,/ тучено́сным облако́м, не́бо помрачи́вшим/ и мо́лниям блиста́ющим,/ гро́му же возшуме́вшу с прещ́ением,/ испусти́л еси́ ду́шу твою́ в ру́це Го́сподеви,/ прему́дре Арте́мие,/ и ны́не предстои́ши Престо́лу Влады́ки всех,/ и́же ве́рою и любо́вию приходя́щим к тебе́,/ подая́ исцеле́ние все́м неотло́жно/ и моля́ся Христу́ Бо́гу,/ спасти́ся душа́м на́шим.

Сла́ва, и ны́не, Богоро́дичен: Вся, па́че смы́сла:

НА У́ТРЕНИ

На Бог Госпо́дь: тропа́рь свята́го, два́жды. Сла́ва, и ны́не, Богоро́дичен.

По 1-м стихосло́вии седа́лен, глас 1:

Боже́ственное жела́ние возлюби́в/ и жили́ще быв Свято́му Ду́ху,/ пречестны́ми чудесы́ сия́я, благочести́ве Арте́мие,/ со А́нгелы веселя́ся и с му́ченики пребыва́я,/ моли́ся Христу́ Бо́гу, мир ми́рови испроси́/ и душа́м на́шим ве́лию ми́лость.

Сла́ва, и ны́не, Богоро́дичен:

Упова́ние христиа́ном, Пресвята́я Де́во,/ Его́же родила́ еси́, Бо́га, па́че ума́ и сло́ва,/ непреста́нно моли́ с Вы́шними си́лами и с преподо́бным Арте́мием/ да́ти оставле́ние грехо́м на́шим.

По 2-м стихосло́вии седа́лен, глас 3:

Па́мять твою́ всесве́тлую возвели́чим днесь/ и пе́сньми Боже́ственными лико́ва́ние соста́вим, все-че́стне Арте́мие:/ ты бо Небе́сныя да́ры прие́мле-ши,/ и́миже подае́ши неду́г исцеле́ния приходя́-щим к тебе́ с ве́рою,/ и мо́лишися к Бо́гу, да пода́ст ми́рови ве́лию ми́лость.

Сла́ва, и ны́не, Богоро́дичен:

Чистоте́ Твое́й, Богора́дованная,/ Архи́ангел Гав-рии́л предстоя́ дивля́шеся и вопия́ше:/ о Неве́сто Неискусобра́чная, Отрокови́це Небла́зненная,/

ка́ко Ти изреку́ пре́жде век сокрове́нную та́йну?/ Ты бо еси́ Небе́сным и земны́м соедине́ние./ Ра́дуйся, Обра́дованная, Госпо́дь с Тобо́ю.

По Хвали́те И́мя Госпо́дне: велича́ние:

Велича́ем тя́,/ страстоте́рпче Христо́в, Арте́мие,/ и чтим святу́ю па́мять твою́,/ ты бо мо́лиши за нас/ Христа́ Бо́га на́шего.

Псало́м избра́нный: Бог нам прибе́жище и си́ла:

По полиеле́и седа́лен, глас 8:

Яви́лся еси́ чу́ден и предо́бр уго́дник Небе́снаго Царя́,/ просвеща́я на земли́ живу́щия чудесы́ твои́ми, Богому́дре Арте́мие;/ сего́ ра́ди приходя́щии к тебе́ облобыза́ют че́стно мо́щи твоя́/ и ве́рою почерпа́ют исцеле́ние от неисчерпа́емаго исто́чника./ Те́мже, преслáвне Арте́мие,/ моли́ Христа́ Бо́га спасти́ ду́ши на́ша.

Сла́ва, и ны́не, Богоро́дичен:

Я́ко Де́ву и еди́ну в жена́х, Тя бе́з се́мене ро́ждшую Бо́га пло́тию,/ вси ублажа́ем, ро́ди челове́честии:/ Огнь бо всели́ся в Тя Божества́,/ и я́ко Младе́нца пита́еши Зижди́теля и Го́спода./ Те́мже, а́нгельский и челове́ческий род, досто́йно сла́вим пресвято́е рождество́ Твое́/ и согла́сно вопие́м Ти́:/ моли́ Христа́ Бо́га грехо́в оставле́ние дарова́ти/ покланя́ющимся ве́рою пресвято́му рождеству́ Твоему́.

Степе́нна, 1-й антифо́н 4-го гла́са. Прокиме́н, гла́с 4: Хвали́те, о́троцы, Го́спода,/ хвали́те И́мя Госпо́дне. Стих: Бу́ди И́мя Госпо́дне благослове́нно от ны́не и до ве́ка. Ева́нгелие от Ма́рка, зача́ло 44 от полу́ (10, 13—16).

По 50-м псалме́ стихи́ра, глас 8. Самогла́сен:

Страх Госпо́день обы́де тя,/ и гром ве́лий возгласи́ над тобо́ю,/ Богоуго́дне Арте́мие,/ ты же, пресели́вся в ве́чныя оби́тели,/ и прия́в жи́тельство с му́ченики,/ ликовству́еши со а́нгельскими чи́нми,/ предстоя́й у Престо́ла Влады́чня,/ и нося́ вене́ц нетле́нный/ от Спа́са Христа́ Бо́га,/ Ему́же

моли́ся о предстоя́щих ти лю́дех,/ во е́же спасти́ся душа́м их.

Кано́н, глас 8. Хвалу́ пое́м чудотворе́нию.

Песнь 1

Ирмо́с: *Посе́ченный несеко́маго пресече́,/ и ви́де со́лнце зе́млю, ю́же не ви́де,/ лю́таго врага́ вода́ потопи́,/ и непроходи́мое про́йде Изра́иль./ Песнь же воспева́шеся:/ Го́сподеви поим, сла́вно бо просла́вися.*

Пречестна́я твоя́ па́мять просия́,/ и ра́ка твоя́ мно́гая исцеле́ния прояви́,/ Богому́дре Арте́мие, приходя́щим к тебе́,/ песнь же воспева́шеся:/ Го́сподеви поим, сла́вно бо просла́вися.

Посече́ся враг от Влады́ки всех,/ И́же прия́т ду́шу твою́ в пречи́стыя ру́це;/ ты же благода́ть прия́л еси́, блаже́нне, неду́жныя исцеля́ти./ Сего́ ра́ди песнь воспева́ем:/ Го́сподеви поим, сла́вно бо просла́вися.

Преди́вный Госпо́дь,/ ви́дя врага́ и устраша́я того́ проще́нием гро́зным,/ и мо́лниею паля́, и водо́ю потопля́я,/ ду́шу твою́ прия́л есть, Арте́мие,/ те́ло же твое́ в чудесе́х просия́, и́миже исцеля́емии вопию́т:/ Го́сподеви поим, сла́вно бо просла́вися.

Богоро́дичен: Пречи́стая Де́во, ро́ждшая Преве́чнаго Бо́га,/ Того́ моли́, да изба́вит ны от напа́стей, и бед лю́тых, и от лука́ваго врага́,/ мо́лим Тя, вопию́ще:/ поим Го́сподеви, сла́вно бо просла́вися.

Песнь 3

Ирмо́с: *Страх Твой, Го́споди,/ всади́ в сердца́ раб Твои́х,/ и бу́ди нам утвержде́ние,/ Тя во и́стине призыва́ющим.*

Страх Твой, Го́споди, возгреме́,/ и страстоте́рпец Твой дух испусти́ и прия́т Ца́рствие Небе́сное,/ ны́не же мо́лится о всех, призыва́ющих Тя.

Престо́лу Влады́чню предстоя́, Богому́дре Арте́мие,/ не переста́й моля́ся о и́же ве́рою приходя́щих к тебе́/ и тя призыва́ющих.

Исцеле́ния струи́ источа́еши ко гро́бу твоему́ приходя́щим, Арте́мие,/ войстинну тя призыва́ющим.

Богоро́дичен: Мари́е, Ма́ти Христа́ Бо́га,/ поми́луй моля́щихся Тебе́,/ несумне́нною ве́рою вои́стинну Тя призыва́ющих.

Седа́лен, глас 4.

Подо́бен: Удиви́ся Ио́сиф:

От младе́нства душе́ю Бо́гу прилепи́вся,/ двоюна́десяти лет к Бо́гу престави́лся еси́/ и, в ве́чное Ца́рство всели́вся,/ прия́л еси́ дар от Бо́га/ неду́жныя исцеля́ти, прокаже́нныя очища́ти,/ слепы́м о́чи отверза́ти, лука́выя ду́хи прогоня́ти/ и от трясави́ц избавля́ти с ве́рою тя призыва́ющих;/ непреста́нную благода́ть у Христа́ испроси́, Богоуго́дне Арте́мие,/ и душа́м на́шим ве́лию ми́лость.

Сла́ва, и ны́не, Богоро́дичен:

Удиви́ся Ио́сиф, е́же па́че естества́ зря,/ и внима́ше мы́слию руно́вному дождю́,/ в безсе́менне зача́тии Твое́м, Богоро́дице./ Ты бо и купина́ еси́, огне́м неопаля́ема,/ и жезл Аро́нов проза́бший,/ и свиде́тельствует обру́чник Твой и храни́тель, свяще́нником вопия́:/ Де́ва рожда́ет, и по рождестве́ па́ки Де́вою пребу́дет.

Песнь 4

Ирмо́с: *Услы́шах, Го́споди, слух Твой и убоя́хся,/ я́ко неизрече́нным Сове́том,/ Бог сый Присносу́щный,/ от Де́вы прише́л еси́, воплощся./ Сла́ва снизхожде́нию Твоему́, Христе́,/ сла́ва си́ле Твое́й.*

Услы́ша, Го́споди, слух Твоего́ смотре́ния, и убоя́ся пра́ведный Арте́мий,/ егда́ неизрече́нным све́том мо́лния возси́я из тученоснаго о́блака, и вопия́ше:/ сла́ва снизхожде́нию Твоему́, Христе́, сла́ва си́ле Твое́й.

Услы́шим и мы слух чудоде́йствия твоего́, пра́ведниче Бо́жий Арте́мие,/ и притеце́м к гро́бу твоему́, с ве́рою вопию́ще Го́сподеви:/ сла́ва снизхожде́нию Твоему́, Христе́, сла́ва си́ле Твое́й.

Услы́ши нас, гре́шных,/ призыва́ющих тя в ско́рбех и в неду́зех,/ и да́руй исцеле́ние, свя́те Арте́мие,/ покланя́ющимся о́бразу твоему́ и вопию́щим Влады́це все́х:/ сла́ва снизхожде́нию Твоему́, Христе́, сла́ва си́ле Твое́й.

Богоро́дичен: Услы́ши ны, Пречи́стая Богоро́дице Де́во, моля́щияся Тебе́,/ и изба́ви нас от враг ви́димых и неви́димых,/ я́ко да вопие́м Го́сподеви:/ сла́ва снизхожде́нию Твоему́, Христе́, сла́ва си́ле Твое́й.

Песнь 5

Ирмо́с: ***Страсте́й мя мглы,/ я́ко от глубо́кия но́щи избавля́яй,/ у́тренева́ти сподо́би дух мой, молю́ся,/ во све́те дне повеле́ний Твои́х, Христе́.***

Стра́шныя мглы и те́мнаго о́блака устраши́ся Богому́дрый Арте́мий/ и преста́вися в ве́чный живо́т,/ во све́те дне повеле́ний Твои́х, Христе́.

Стра́шныя мглы изба́ви нас/ и одержа́щия боле́зни исцели́, прему́дре Арте́мие,/ предстоя́й во све́те дне повеле́ний Христо́вых.

Страстьми́ мно́гими одержи́м есть/ и стремле́нием грехо́вным погруже́н;/ изба́ви мя, Го́споди, от прегреше́ний/ моле́нием уго́дника Твоего́ Арте́мия.

Богоро́дичен: Стра́шными Херуви́мы сла́вима еси́, Пречи́стая Де́во,/ изба́ви нас от напа́сти/ и возведи́ во свет дне повеле́ний Сы́на Твоего́.

Песнь 6

Ирмо́с: ***Бе́здна грехо́в и прегреше́ний бу́ря мя смуща́ет/ и во глубину́ ну́жднаго ре́ет мя отча́яния,/ но Твою́ кре́пкую ру́ку мне простри́, я́ко Петро́ви,/ о Упра́вителю, и спаси́.***

Две́ри Небе́сныя отверзо́шася тебе́,/ и ра́йския пи́щи наслади́лся еси́, водвори́вся в жи́зни ве́чней,/ и со святы́ми пребыва́еши, Арте́мие;/ моли́ся у́бо о нас Бо́гу и от тли ны возведи́.

Со А́нгелы ликовству́еши, у Престо́ла Влады́чня предстоя́/ и благода́ть име́я исцеля́ти неду́ги любо́вию приступа́ющих к тебе́,/ прему́дре Арте́мие.

Име́я к Бо́гу Боже́ственное дерзнове́ние, преблаже́нне Арте́мие,/ ве́рою чи́стою хва́лящих тя помина́й,/ от бу́рей и от напа́стей спаса́й и от тли возведи́.

Богоро́дичен: Дании́л Тя го́ру мы́сленную прови́де,/ от неяже Ка́мень отсече́ся, Пренепоро́ч-

ная,/ и сни́де от Небеси́ роса́ во чре́во Твое́, Богоразу́мием напои́в зе́млю:/ Ты бо израсти́ла еси́ Изба́вителя всех Творца́.

Конда́к, глас 8:

Возсия́ днесь пресве́тлая па́мять прему́драго Арте́мия;/ Богода́нная благода́ть, я́ко ре́ки, излива́ет от целе́бных моще́й его́ ди́вная исцеле́ния,/ и́миже от многоразли́чных неду́г избавля́емся,/ с ве́рою прие́млюще я и взыва́юще:/ ра́дуйся, Арте́мие Богому́дре.

И́кос:

От ю́ности возлюби́в Бо́га и незло́бив сый,/ в де́тстве яви́лся еси́, я́ко муж смы́слен,/ от гро́мнаго же прещє́ния смерть вкуси́л еси́/ и уго́дник яви́лся Влады́це, пречу́дне Арте́мие,/ положе́но же бысть те́ло твое́ на пу́сте ме́сте,/ иде́же обрето́шася мо́щи по три́десять тре́тием ле́те преставле́ния твоего́,/ чудеса́ творя́ща пресла́вная и исцеле́ния мно́га неду́жным,/ с ве́рою приходя́щим ко гро́бу твоему́ и вопию́щим:/ ра́дуйся, Арте́мие Богому́дре.

Песнь 7

Ирмо́с: ***А́нгелом о́троки из огня́ спасы́й/ и грема́щую пещь преложи́вый на ро́су,/ благослове́н еси́, Бо́же оте́ц на́ших.***

А́нгели слу́жат Вседержи́телю Бо́гу/ быва́ющим мо́лниям и облако́м гро́мным;/ ты́ же, свя́те Арте́мие, коне́ц жития́ от сего́ прие́мля, взыва́л еси́:/ благослове́н Госпо́дь, Бог оте́ц на́ших.

Пресели́вся в жизнь Небе́сную,/ предстои́ши Го́сподеви, пребога́те Арте́мие, вопия́:/ благослове́н Госпо́дь, Бог оте́ц на́ших.

Чудоде́йствия дар прии́м от Бо́га неду́ги исцеля́ти, прему́дре Арте́мие,/ воспева́л еси́ Го́сподеви:/ благослове́н Бог оте́ц на́ших.

Богоро́дичен: Пресвята́я Де́во, Христа́ ро́ждши,/ непреста́нно моли́ о рабе́х Свои́х,/ да вопие́м Го́сподеви:/ благослове́н еси́, Го́споди, Бо́же оте́ц на́ших.

Песнь 8

Ирмо́с: ***Покрыва́яй вода́ми превы́спренняя Своя́,/ полага́яй мо́рю преде́л песо́к/ и содержа́й вся,/ Тя пое́т со́лнце, Тя сла́вит луна́,/ Тебе́ прино́сит песнь вся тварь,/ я́ко Соде́телю всех во ве́ки.***

Покрыва́яй во́дными о́блаки небеса́/ и прилива́яй во́ды на зе́млю,/ прия́т ду́шу пра́веднаго Арте́мия, возвеселя́я ю чудоде́йствы;/ Ему́же вопие́м, я́ко Соде́телю всех во ве́ки.

Пречестны́я мо́щи твоя́ источа́ют чудеса́, блаже́нне Арте́мие,/ мы же, здра́вие прие́млюще, прино́сим хвалу́ Го́сподеви,/ я́ко Соде́телю всех во ве́ки.

Пребоже́ственное селе́ние име́яй,/ чудотворе́ния благода́ть прия́л еси́ от Вседержи́телевы руки́,/ и притека́ющии к тебе́ ве́рою мо́щи твоя́ лобыза́ют, пресла́вне Арте́мие,/ и моли́твенно вопию́т Бо́гу, я́ко Соде́телю вся́ческих во ве́ки.

Богоро́дичен: Еди́наго от Тро́ицы родила́ еси́, Препе́тая Де́во, Преве́чнаго Бо́га,/ Его́же моли́ о воспева́ющих Ти,/ да изведе́т ны от обдержа́щих напа́стей и бед,/ я́ко да вопие́м Творцу́ и Соде́телю всех во ве́ки.

Песнь 9

Ирмо́с: ***Устраши́ся всяк слух/ неизрече́нна Бо́жия снизхожде́ния,/ я́ко Вы́шний во́лею сни́де да́же и до пло́ти,/ от девического чре́ва быв Челове́к./ Те́мже Пречи́стую Богоро́дицу, ве́рнии, велича́ем.***

Устраши́ся слух пра́веднаго о́трока Арте́мия,/ от гла́са гро́ма Твоего́, Го́споди,/ и преставле́ние прия́т пречу́дный Арте́мий по Боже́ственней Твое́й во́ли, Влады́ко,/ те́мже Тя велича́ем.

Вопие́м ти, Богому́дре Арте́мие, страстоте́рпче:/ не оста́ви нас, си́рых,/ но да́руй нам душе́вное спасе́ние, и теле́сное здра́вие, и по́мощь неосла́бну,/ да тя ве́рою велича́ем.

Притеце́м, лю́дие, к пречестно́му о́бразу Арте́мия/ и, припа́дающе, возопии́м ему́:/ бу́ди нам стена́ неруши́ма от супоста́т на́ших/ и изба́ви от

враго́в ви́димых и неви́димых,/ да тя, ве́рнии, велича́ем.

Богоро́дичен: Гора́ неруши́мая и дверь Небе́сная,/ ковче́же златы́й, Влады́чице Де́во,/ покры́й нас кро́вом крилу́ Твое́ю и соблюди́ ны от всех зол,/ да Тя, Пречи́стую Богоро́дицу, ве́рнии, велича́ем.

Свети́лен.

Подо́бен: Жены́, услы́шите:

Я́ко све́тлая звезда́, возсия́ша мо́щи твоя́, Арте́мие прехва́льне,/ и, я́ко многоце́нный би́сер, обрето́шася/ многоразли́чная подаю́ще исцеле́ния и чуде́с зарю́ испуща́юще,/ те́мже ны́не предстои́ши Влады́це всех,/ во све́те ра́дуяся.

Сла́ва, и ны́не, Богоро́дичен:

Пресве́тлая Цари́це Богоро́дице,/ ро́ждшая Христа́ Спа́са без се́мене от Свята́го Ду́ха,/ от Отца́ исходя́щаго и просвети́вшаго вся ве́рныя,/ да́руй нам во Све́те присносу́щнем водвори́тися/ и Ду́хом Бо́жиим освяти́тися,/ я́ко да Тя, Богоро́дице, сла́вим.

На хвали́тех стихи́ры на 4, глас 4:

Пречестна́я па́мять твоя́, страстоте́рпче Арте́мие,/ соверша́ется днесь,/ и восхваля́ются мо́щи твоя́ пресве́тлыя,/ чудесы́ сия́ющия;/ ве́рнии же, притека́юще и здра́вие прие́млюще,/ неду́ги разли́чными одержи́ми,/ про́сят у Христа́ ми́ра ми́рови/ и душа́м на́шим ве́лию ми́лость.

Восхва́лим пе́сньми Боже́ственными/ и возвели́чим тя, сла́вне Арте́мие,/ и́же измла́да Бо́га возлюби́в/ и по преставле́нии предстоя́ Престо́лу Бо́жию,/ мо́лишися, е́же изба́витися нам от враг ви́димых и неви́димых,/ и от одержа́щих зол сохрани́ ны,/ и испроси́ у Христа́ ми́ра ми́рови/ и душа́м на́шим ве́лию ми́лость.

Просия́л еси́ светоза́рно во оте́чествии твое́м,/ Богоуго́дне Арте́мие,/ те́ло бо твое́ по ле́тех мно́гих обре́теся,/ ничи́мже вреждено/ и чудеса́ преслáвная творя́щее,/ хромы́я, и слепы́я, и глухи́я,/ и разсла́бленныя исцеля́ющее,/ и от трясави́ц избавля́ющее./ Проси́ у Христа́ мир ми́рови/ и душа́м на́шим ве́лию ми́лость.

Сла́ва, глас 2:

Возсия́ днесь пресве́тлая ра́дость,/ и многоцеле́бныя мо́щи твоя́ источа́ют здра́вие,/ я́ко алава́стр ми́ро,/ неду́жныя исцеля́юще,/ лука́выя ду́хи прогоня́юще/ и от вся́кой я́зи избавля́юще,/ прииди́те у́бо, ны́не/ ра́достными усты́ восхва́лим пра́веднаго и целому́дреннаго Арте́мия,/ сподо́бившагося таковы́я благода́ти прия́ти,/ той бо мо́лится Христу́ Бо́гу/ спасти́ся душа́м на́шим.

И ны́не, Богоро́дичен.

Славосло́вие вели́кое и отпу́ст.

НА ЛИТУРГИ́И

Блаже́нны от кано́на, пе́сни 3-я и 6-я. Проки́мен, глас 3: Хвали́те, о́троцы, Го́спода,/ хвали́те И́мя Госпо́дне. Стих: Бу́ди И́мя Госпо́дне благослове́но от ны́не и до ве́ка. Апо́стол к Кори́нфяном, зача́ло 154 от полу́ (1 Кор. 13, 11—14; 14, 1, 20). Аллилу́ия, гла́с 4: Ра́дуйтеся, пра́веднии, о Го́споде, пра́вым подоба́ет похвала́. Стих: Вся́кия конча́ины ви́дех коне́ц, широка́ за́поведь Твоя́ зело́. Еванге́лие от Матфе́я, зача́ло 74 (глава́ 18, 1—5). Прича́стен: Ра́дуйтеся, пра́веднии, о Го́споде,/ пра́вым подоба́ет похвала́.

Моли́тва

Святы́й уго́дниче Бо́жий, пра́ведный Арте́мие, при́сный храни́телю святы́я ве́ры Правосла́вныя и бли́зкий защи́тниче всего́ се́вернаго кра́я Росси́йския страны́! При́зри ми́лостивно на усе́рдную моли́тву нас, гре́шных, и твои́м благомо́щным предста́тельством испроси́ нам у Го́спода проще́ние согреше́ний на́ших, преспе́яние в ве́ре и благоче́стии и огражде́ние от ко́зней диа́вольских. Моли́ Го́спода, да храни́т в здра́вии и непременя́емем благополу́чии ве́рных люде́й Свои́х, да пода́ст стране́ на́шей мир и тишину́, а нам нелицеме́рное послуша́ние, да сподо́бит всех нас получи́ти, по христиа́нстей конча́не, Небе́сное Ца́рствие, иде́же вси пра́веднии вме́сте с тобо́ю ве́чно сла́вят Отца́, и Сы́на и Свята́го Ду́ха. Ами́нь.

Святой праведный Артемий Веркольский родился в 1532 году в Двинском округе, в селении Верколе, что на реке Пинеге. Богобоязненные родители его Косьма и Аполлинария воспитывали свое дитя во всяком благочестии и чистоте. Уже с 5 лет Артемий отличался от своих свер-

стников, чуждаясь обычных игр и забав. Однажды в 13-летнем возрасте святой Артемий пошел с отцом на поле. Неожиданно сверкнула молния, ударил гром, и отрок пал мертвым, хотя молния и не коснулась его. Крестьяне сочли случившееся за гнев Божий, поэтому тело отрока оставили непогребенным в пустынном месте, в сосновом лесу. Произошло это 23 июня 1545 года.

И вот однажды, 32 года спустя, клирик храма во имя святителя Николая чудотворца диакон Агафоник, проходя лесом неподалеку от местонахождения тела праведного Артемия, увидел воссиявший свет. И когда подошел ближе, то обрел нетленное тело отрока.

У местного крестьянина Калинника болел сын. Усердно молился Калинник о его исцелении, взял кусок бересты, покрывавшей нетленное тело праведного отрока и положил на грудь сыну, который тотчас выздоровел. Обрадованный отец рассказал о случившемся поселянам, и с того времени началось молитвенное почитание святого Артемия. Мощи его были положены на паперти Никольского храма в селе Верколе.

По молитвам святого получали исцеление многие больные, в особенности страждущие глазными болезнями. Житель Холмогор Иларион потерял зрение и доходил до отчаяния. В день памяти святителя Николая Чудотворца праведный Артемий явился страдальцу с посохом в левой и крестом в правой руке; осенив крестом больного, он сказал: «Встань, исцеляет тебя Христос рукою раба Своего Артемия; иди в Верколу, поклонись его гробу и расскажи обо всем священнику и крестьянам»,— после чего больной тотчас выздоровел.

Благодарные почитатели святого отрока перенесли его мощи с паперти храма в особый придел, устроенный в

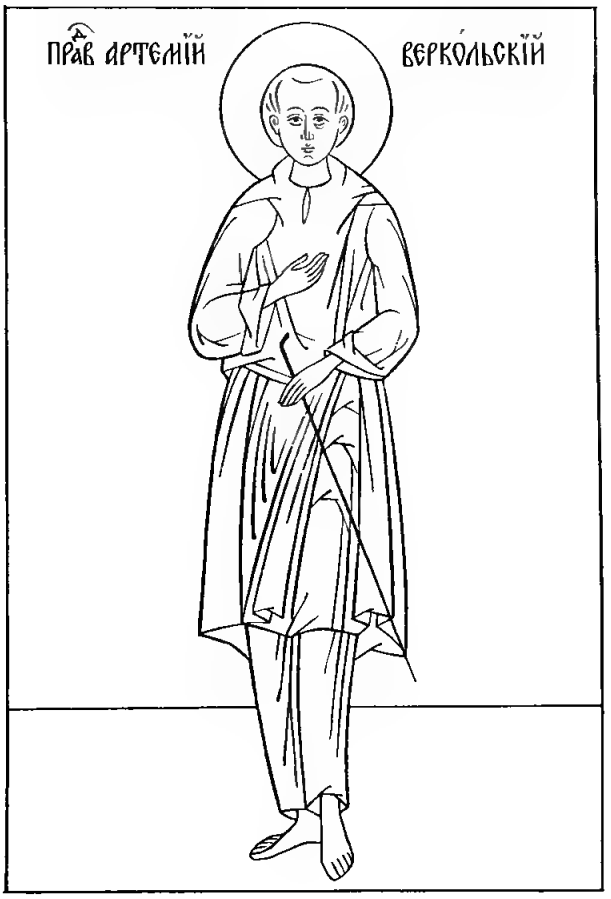

1584 году. Мезенский воевода Афанасий Пашков в благодарность за исцеление своего сына построил храм во имя святого великомученика Артемия, небесного покровителя праведного отрока. В 1619 году мощи святого Артемия были освидетельствованы и перенесены (6 декабря) в этот храм. Через 30 лет, когда храм сгорел, на месте вновь обретенных мощей, в период правления царя Алексея Михайловича, построили монастырь (1649), в который перенесли мощи святого. По преданию, у святого Артемия была сестра — праведная Параскева Пириминская, прославившаяся чудотворениями. Память праведного Артемия совершается также 20 октября, в день памяти тезоименитого святого великомученика Артемия († ок. 363).

Святи́теля Ге́рмана, архиепи́скопа Каза́нскаго

(Слу́жбу зри 6 ноября́)

Тропа́рь, глас 4:

От ю́ности и́го Христо́во усе́рдно воспри́им,/ бде́нными по́двиги поста́ и моли́твы просла́вился еси́./ Отону́дуже призыва́ющу тя Бо́гу на служе́ние Це́ркви/ в новопросвеще́ннем ца́рстве Каза́нстем,/ вку́пе со святи́телем Гу́рием воззва́н был еси́,/ иде́же я́ко первонача́льник/ созда́нной тобо́ю в гра́де Свия́жске оби́тели/ и досто́йный первосвяти́телю прее́мник яви́лся еси́./ Ду́хом предстоя́ Престо́лу Влады́чню,/ моли́ся, святи́телю Ге́рмане, со святи́телем Гу́рием/ правосла́вней па́стве во благоче́стии преспева́ти/ и тьме инове́рия све́том ве́ры разгна́тися.

Конда́к, глас 4:

До́блестями преподо́бия и пра́вды/ вручённое тебе́ слове́сное ста́до озаря́я/ и на зла́чных Сло́ва Христо́ва па́житях пита́я,/ на пра́вый путь за́поведей Госпо́дних/ си́лою ду́ха твоего́ наставля́л еси́ е./ Те́мже и ны́не, осеня́емое цельбоно́сными чудотворе́нии твои́ми,/ в святу́ю па́мять твою́, зове́м тебе́:/ не преста́й, святи́телю, предста́тельствовати/ пред Пастыренача́льником о ста́де твое́м,/ я́ко па́ствы твое́я утвержде́ние/ и су́щим по тебе́ святи́телем удобре́ние.

Второе перенесение мощей святителя Германа, архиепископа Казанского.

Святые мощи святителя Германа, архиепископа Казанского, после перенесения из Москвы в Свияжский Успенский монастырь (первое перенесение, 25 сентября 1592 года) были положены в алтаре монастырского Успенского храма, где и покоились до начала XVIII века.

При казанском митрополите Лаврентии, управлявшем Казанской епархией с 1657 по 1672 год, была составлена служба святителю Герману и написано его житие. Автором жития был инок Свияжского монастыря Иоанн, составивший жизнеописание святителя по благословению митрополита Лаврентия. В конце XVII века было установлено всероссийское чествование памяти святителя Германа. 6 октября 1695 года казанский митрополит Маркелл (1690—1699) переложил мощи в новую гробницу, тогда же часть их была передана в г. Симбирск по просьбе жителей города.

В 1714 году, при преемнике митрополита Маркелла Тихоне (1699—1724), останки святителя Германа были перенесены из алтаря Успенско-

го храма и поставлены за левым клиросом между колонной и западной стеной. В память этого события 23 июня было установлено празднование. Митрополитом Тихоном была составлена особая служба, употреблявшаяся за богослужением в Свияжской обители до средины XIX века. В 1857 году архиепископ Евлампий, бывший Тобольский, живший в Свияжском монастыре на покое, составил акафист святителю Герману, а в 1860 — новую службу.

Литература

1. Макарий (Булгаков), митрополит. История Русской Церкви, т. 6, кн. I. Изд. 2-е. СПб., 1887.

2. Житие святителя Германа, второго архиепископа Казанского, всея России чудотворца. Казань, 1894.

В ТОЙЖЕ ДЕНЬ

Преподо́бнаго Ио́сифа Заоники́евскаго

(Слу́жбу зри 21 сентября́)

Тропа́рь, глас 5:

Смиренному́дрием наказа́ние благоду́шне прие́мля,/ и́же от Небе́с неизрече́нный дар прия́ти сподо́бился,/ и в пло́ти сый, преподо́бне,/ безпло́тен в служе́нии свое́м к Богома́тери трудолю́бне подвиза́ся,/ бде́нии, пище́нии, слеза́ми и моли́твами,/ и́миже и пусты́ню многожи́тельну устро́ил еси́,/ благоухищре́нным же юро́дством челове́ческия сла́вы избежа́./ Сего́ ра́ди Всевы́шний Мздовозда́тель/ в коне́ц ве́ка сего́ суго́бо тя просла́ви,/ и гроб твой святы́й точе́нием чуде́с обогати́ся,/ Его́же моли́, преподо́бне о́тче наш Ио́сифе,/ дарова́ти нам отпуще́ние грехо́в и ве́лию ми́лость.

Конда́к, глас 8:

Вы́шних благ жела́яй,/ преоби́дел еси́ до́лу влеку́щая мудрова́ния,/ и́бо трудолюби́вое свое́ те́ло/ о́стрым власяны́м плете́нием стерл еси́,/ и быть благоуго́ден служи́тель Богома́тере,/ стра́ждущим в неду́зех явля́яся, ско́ро помога́еши,/ и с ве́рою притека́ющим к тебе́ неоску́дное здра́вие подае́ши./ Сего́ ра́ди зове́м ти:/ разреши́ на́ша боле́зни душе́вныя и теле́сныя/ е́же к Бо́гу моли́твами твои́ми,/ началообра́зный смире́нию наста́вниче, о́тче наш Богому́дре Ио́сифе,/ мона́хом удобре́ние.

Преподобный Иосиф Заоникиевский (в миру Иларион) родился в деревне Обухово в Вологодском крае. В молодости он страдал болезнью глаз и часто молился Господу Иисусу Христу, Пресвятой Богородице и святым бессребреникам Косьме и Дамиану. Господь не оставил Своего верного раба.

В 1588 году, по откровению святого Косьмы († 284; память 1 июля), Иларион обрел в лесу, в болотистой местности Владимирскую икону Божией Матери, от которой исходил необыкновенный свет. От этой иконы он получил исцеление. В благодарность на месте исцеления Иларион поставил Крест и построил часовню, куда внес чудотворную икону. Там он и поселился и принял иноческий постриг с именем Иосиф.

Впоследствии, по благословению Вологодского епископа Ионы (1588—1603), он учредил в 16-ти верстах от Вологды Заоникиевский, в честь Владимирской иконы Божией Матери, монастырь.

По своему смирению преподобный Иосиф отказался от игуменства и избрал нелегкий путь юродства во Христе. Он босой ходил по снегу, проводил долгие часы в келейной молитве. И так «благоухищренным юродством человеческия славы избежа», преподобный Иосиф на 83-м году жизни, 21 сентября 1612 года отошел в Царство Небесное.

Известен внешний облик святого: высокого роста, станом согбен, браду имел долгую и украшенную сединами. Мощи преподобного Иосифа погребены под спудом в монастырском Троицком храме. Празднование преподобному Иосифу установлено Вологодским епископом Павлом (1716—1725) в начале XVIII века. В лике святых почитаются также преемники преподобного: игумены Заоникиевские преподобные Антоний и Иоанникий. Память преподобного Иосифа совершается также 21 сентября, в день блаженной кончины.

В данном издании тропарь и кондак приводятся в исправленном виде. Поправки необходимо внести и в Минею — сентябрь.

МЕ́СЯЦА ИЮ́НЯ В 24-Й ДЕНЬ

Рождество́ честна́го сла́внаго проро́ка, Предте́чи и Крести́теля Иоа́нна

НА МА́ЛОЙ ВЕЧЕ́РНИ

На Го́споди, воззва́х: стихи́ры на 4, глас 4.

Подо́бен: Зва́нный свы́ше:

Из неплодныя роди́лся еси́ утро́бы, / разреши́вый неплоди́е сердец на́ших / и благоча́дие * в ве́ре же и и́стине, / душа́м неплодным сло́во да́руя, / сла́вный Предте́че прише́ствия Христо́ва. / Глас Сло́ва благознамени́тый, / покая́ния познамена́тель велегла́сный, / ве́тхаго же и но́ваго Божественный ходата́й, / я́ве познава́емь, / его́же рождество́ любо́вию пра́зднуем, веселя́щеся.

Упита́нный ны́не воздержа́ния теле́ц / от неплодныя роди́ся, / показу́я нам от Де́вы Отроковицы А́гнца рожде́на / и ми́ра зе́млющаго согреше́ния. / Го́рлица пустынелю́бная я́ве возсия́, / Божественную ве́сну возвеща́ющая, / и́мже преста́ безбо́жия зима́ лю́тая / и Жениха́ друг и́скренний / све́тло прииде Иоа́нн, / моля́ спасти́ся душа́м на́шим.

Иже по Божественному ро́ждься обетова́нию, / егда́ пречу́дный и вели́кий Архангел / в це́ркви роди́телю твоему́ моля́щуся / благовествова́ твое́ рожде́ние, / тогда́ не ве́рующу и прекосло́вящу свяще́ннику, / я́коже пи́шет, / безгла́сие Гаврии́л

---

* **благоча́дие** — славное чадо, дитя

наведе́ и оглохнове́ние, да́же до рождества́./ Ты же, Предте́че, от отца́ ро́ждься,/ соу́з язы́ка свободи́л еси́, блаже́нне,/ и мо́лишися о всех нас.

Сла́ва, глас 8. Самогла́сен:

Подоба́ет Иоа́нну благове́ние,/ подоба́ет Кресте́телю пе́сней красота́,/ сей бо проповеда́ нача́ток на́шего спасе́ния,/ взыгра́выйся во чре́ве/ и вопия́ в пусты́ни: пока́йтеся,/ Царе́в во́ин, Предте́ча благода́ти,/ А́гнца провозвеща́я и Спа́са моля́ о душа́х на́ших.

И ны́не, Богоро́дичен: Влады́чице, приими́:

На стихо́вне стихи́ры, глас 2.

Подо́бен: До́ме Евфра́фов:

Уясни́ твой язы́к/ све́тло, Заха́рие,/ проро́к отроча́ Бо́жий бу́дет, возопи́в,/ и Сло́ва Божественнаго/ Предте́ча.

Стих: Благослове́н Госпо́дь, Бог Изра́илев,/ я́ко посети́ и сотвори́ избавле́ние лю́дем Свои́м.

Яви́лся еси́/ от ма́терних ложе́сн, Иоа́нне,/ Богу освяще́н:/ не веста́ бо бо́лий в челове́цех,/ никто́же па́че тебе́ нигде́же.

Стих: И ты, отроча́,/ проро́к Вы́шняго нарече́шися.

Разреши́л еси́ о́тчее,/ преблаже́нне, безгла́сие:/ я́коже безча́дства ключи́/ разреши́л еси́ ро́ждшия,/ роди́вся от Божественныя благода́ти.

Сла́ва, и ны́не, глас 8:

Виждь Елисаве́ть, к Де́ве Мари́и глаго́лющу:/ что́ пришла́ еси́ ко мне, Ма́ти Го́спода моего́?/ Ты Царя́ но́сиши, и аз во́ина./ Ты Законода́вца, и аз законоположи́теля./ Ты Сло́ва, и аз глас, проповеда́ющ Ца́рство Небе́сное.

Тропа́рь зри на вели́цей вече́рни.

Сла́ва, и ны́не, Богоро́дичен: Е́же от ве́ка утае́ное:

НА ВЕЛИ́ЦЕЙ ВЕЧЕ́РНИ

По обы́чном псалме́ пое́м: Блаже́н муж: 1-й антифо́н. На Го́споди, воззва́х: стихи́ры на 8. Глас 4. Самогла́сны. Иоа́нна мона́ха:

Разреша́ет Заха́риино молча́ние рожде́йся Иоа́нн,/ и́бо не подоба́ше отцу́ молча́ти, прише́дшу гла́су,/ но, я́коже не ве́ровавшу пе́рвее/ язы́к связа́,/ си́це я́вльшуся да́ти отцу́ свобожде́ние./ Ему́же и благовести́ся,/ и роди́ся глас Сло́ва/ и Све́та Предте́ча, моля́ о душа́х на́ших.

Днесь глас Сло́ва,/ глас, за неве́рие держи́мый, разреша́ет оте́ч/ и Це́ркви явля́ет благоча́дие,/ соу́зы непло́дствия разреша́я ма́терни./ Свети́льник Све́та предгряде́т,/ заря́ Со́лнца пра́вды возвеща́ет прише́ствие/ в созда́ние всех и спасе́ние душ на́ших.

Анато́лия: Бо́жию Сло́ву хотя́щу от Де́вы роди́тися,/ А́нгел от ста́рческих чресл происхо́дит,/ вели́кий в рожде́нных жена́ми/ и проро́ков превы́шший:/ подобаше бо Боже́ственных веще́й пресла́вным бы́ти нача́лом,/ кроме́ во́зраста исча́дие/ и без се́мене зача́тие./ Творя́й чудеса́ во спасе́ние на́ше,/ сла́ва Тебе́.

Андре́я Кри́тскаго: Яви́ся днесь вели́кий Предте́ча,/ от непло́дных ложе́сн Елисаве́ти произше́д,/ бо́лий всех проро́ков проро́к,/ и ин несть, ниже́ воста́:/ я́ко Предте́чи, свети́льнику, Свет после́дова пресве́тлый,/ и гла́су — Сло́во,/ и невестово́дцу — Жени́х,/ гото́вящему Го́сподеви лю́ди изря́дныя/ и предочища́ющу при Ду́се водо́ю,/ Заха́риино прозябе́ние/ и пусты́ни до́брое воспита́ние,/ покая́ния пропове́дник,/ очище́ние согреше́ний,/ су́щим во а́де благовеству́яй из ме́ртвых воста́ние/ и моля́ о душа́х на́ших.

Проро́к и Предте́ча из утро́бы яви́лся еси́,/ Христо́в Крести́телю Иоа́нне,/ игра́я и ра́дуяся во чре́ве ма́терни,/ зря Цари́цу, прише́дшу к рабе́,/ нося́щую Безле́тнаго, от Отца́ без ма́тере,/ к тебе́, от непло́дныя и ста́рца по обетова́нию возсия́вшему./ Того́ моли́ поми́ловати ду́ши на́ша.

О, пресла́внаго чудесе́!/ И́же сло́ву А́нгела не ве́ровавый, глаго́лющу,/ я́ко зачне́т Елисаве́ть и роди́т сы́на, глаго́ля:/ ка́ко та́я роди́т,/ зане́ аз заматере́х/ и о́ныя удеса́ умертви́шася?/ Осуди́выйся молча́ти за неве́рие/ днесь зрит ражда́емо обеща́нное/ и, молча́ния разре́шься,/ в весе́лие вхо́дит,/ благослове́н,— вопия́,— Госпо́дь, Бог Из-

ра́илев,/ я́ко посети́ и сотвори́ избавле́ние лю́дем Свои́м,/ подаяй ми́рови ве́лию ми́лость.

Иоа́нне прехва́льне,/ и вселе́нский апо́столе,/ Гаврии́лово благовествова́ние,/ и неплодныя прозябе́ние,/ и пусты́ни до́брое воспита́ние,/ и и́скренний дру́же Жениха́ Христа́,/ Того́ моли́ поми́ловатися душа́м на́шим.

Сла́ва, глас 6. Византи́ево:

Днесь Све́та свети́льник/ предпу́тие твори́т пришествию Бо́жия Сло́ва,/ я́ко звезда́ све́тлая,/ днесь Заха́риин язы́к уясни́ся,/ молча́ние держа́в, Ангелу повеле́вшу,/ подоба́ше бо си́це отцу́/ глас немолча́нием храни́ти, произше́дш из утро́бы неплодныя/ и всего́ ми́ра избавле́ние благовеству́ющ/ со дерзнове́нием мно́гим.

И ны́не, глас то́йже:

Елисаве́ть зача́т Предте́чу благода́ти,/ Де́ва же Го́спода сла́вы,/ целова́стеся о́бе ма́тери,/ и младе́нец взыгра́ся,/ внутрь бо раб хваля́ше Влады́ку./ Удиви́вшися же, ма́ти Предте́чева нача́т вопи́ти:/ отку́ду мне се, да Ма́ти Го́спода моего́ прии́де ко мне?/ Да спасе́т лю́ди отча́янныя/ Име́яй ве́лию ми́лость.

Вход. Прокимен дне.

Бытия́ чте́ние (гла́вы 17, 18, 21):

Рече́ Бог Авраа́му:/ Са́ра, жена́ твоя́, не наречется и́мя ей Са́ра,/ но Са́рра бу́дет и́мя ей./ Благословлю́ же ю́, и дам тебе́ от нея́ ча́до, и благословлю́ е́,/ и бу́дет во язы́ки, и ца́рие язы́к от него́ изы́дут./ И паде́ Авраа́м на лице́ свое́м, и рече́ в мы́сли свое́й:/ а́ще столе́тну роди́тся сын?/ И Са́рра, де́вятьдесят лет су́щи, роди́т?/ Рече́ же Бог Авраа́му:/ ей, се Са́рра, жена́ твоя́, роди́т тебе́ сы́на, и нарече́ши и́мя ему́ Исаа́к./ И положу́ заве́т Мой к нему́ в заве́т ве́чен./ Авраа́м же и Са́рра престаре́вшася во днех./ Возсмея́ же ся Са́рра в себе́, глаго́лющи:/ не у ми быть да́же до ны́не, господи́н же мой стар./ И рече́ Госпо́дь Бог Авраа́му:/ что́ я́ко возсмея́ся Са́рра в себе́, глаго́лющи:/ у́бо воистинну ли рожду́?/ Аз же состаре́х-

ся./ Еда́ не возмо́жет от Бо́га всяк глаго́л?/ И Госпо́дь Бог посети́ Са́рру, я́коже глаго́ла./ И, заче́нши, роди́ Авраа́му сы́на в ста́рости, я́коже глаго́ла ему́ Госпо́дь Бог./ Обре́за же его́ в день осмы́й, я́коже запове́да ему́ Госпо́дь Бог./ И Авраа́м бя́ше лет ста, егда́ бысть ему́ Исаа́к, сын его́./ Рече́ же Са́рра:/ смех ми сотвори́ Госпо́дь Бог./ И́же бо а́ще услы́шит, сра́дуется мне./ И рече́: кто́ возвести́т Авраа́му,/ я́ко сосца́ми пита́ет отроча́ Са́рра,/ я́ко роди́х отроча́ в ста́рости мое́й?/ И возрасте́ отроча́, и преста́ сосца́ми пита́тися./ И сотвори́ Авраа́м учрежде́ние ве́лие,/ во́ньже день отдои́ся Исаа́к, сын его́.

Суде́й чте́ние (глава́ 13):

Во дни о́ны бысть муж от коле́на Да́нова,/ и и́мя ему́ Мано́е,/ и жена́ его́ непло́ды, и не рожда́ше./ И яви́ся А́нгел Госпо́день к жене́, и рече́ к ней:/ се ты непло́ды, и во чре́ве прии́меши, и роди́ши сы́на./ И ны́не сохрани́ся,/ не пий вина́ и сике́ра и не яжды вся́ко нечи́сто./ Зане́ се ты во чре́ве прии́меши и роди́ши сы́на,/ и желе́зо не взы́дет на главу́ его́,/ я́ко освяще́нно Бо́гу бу́дет отроча́ из чре́ва./ И прии́де жена́, и рече́ му́жу своему́, глаго́лющи:/ я́ко челове́к Бо́жий прии́де ко мне,/ и виде́ние его́, я́ко виде́ние А́нгела Бо́жия све́тло зело́./ И рече́: се во чре́ве прии́меши и роди́ши сы́на;/ и ны́не не пий вина́ и сике́ра и не яжды вся́ко нечи́сто,/ я́ко освяще́нно Бо́гу бу́дет отроча́ из чре́ва да́же до дне сме́рти его́./ И помоли́ся Мано́е Бо́гу, и рече́:/ ко мне, Го́споди, челове́к Бо́жий, его́же посла́л еси́ к нам,/ да прии́дет у́бо и просвети́т нас, что́ сотвори́м отрочати́ рожда́ющемуся?/ Прии́де же А́нгел к Мано́ю и рече́:/ от всех, и́хже реко́х жене́ твое́й, да сохрани́тся,/ ели́ка исхо́дят от виногра́да, да не яст и вина́ и сике́ра да не пие́т./ И рече́ Мано́е ко А́нгелу Госпо́дню:/ что́ и́мя твое́?/ Да егда́ прии́дет глаго́л твой, просла́вим тя./ И ре́че ему́ А́нгел Госпо́день:/ вску́ю ты вопроша́еши и́мене моего́?/ И то есть чу́дно./ И не приложи́ ктому́ А́нгел Госпо́день яви́тися к Мано́ю и жене́ его́.

Проро́чества Иса́иина чте́ние (гла́вы 40, 41, 45, 48 и 54):

Та́ко глаго́лет Госпо́дь:/ утеша́йте, утеша́йте лю́ди Моя́./ Глаго́лет Бог:/ свяще́нницы, глаго́лите в се́рдцы Иерусали́му,/ умоли́те его́, я́ко умно́жися смире́ние его́./ Разреши́ся бо грех его́,/ я́ко прия́т из руки́ Госпо́дни суго́уба согреше́ния своя́./ Глас вопию́щаго в пусты́ни:/ угото́вайте путь Госпо́день,/ пра́вы твори́те стези́ Бо́гу на́шему./ На го́ру высо́ку взы́ди, благовеству́й Сио́ну,/ возвыша́й кре́постию глас свой,/ благовеству́яй Иерусали́му./ Вознеси́те, не бойтеся:/ Аз Госпо́дь Бог, Аз услы́шу убо́гих Изра́илев и не оста́влю тех./ Но отве́рзу от гор ре́ки и посреде́ по́ля исто́чники,/ сотворю́ пусты́ню в луг и жа́ждущую зе́млю во исто́чники водны́я./ Да возвесели́тся не́бо вы́ше, и о́блацы да кропя́т пра́вду,/ да возсия́ет земля́, и да прозя́бнет ми́лость,/ и пра́вда да возсия́ет вку́пе./ Глас весе́лия возвести́те, и услы́шано да бу́дет,/ возвести́те да́же до коне́ц земли́./ Глаго́лите, я́ко изба́ви Госпо́дь раба́ Своего́ Ива́кова/ и, а́ще вжа́ждут в пусты́ни, источи́т им во́ду из ка́мене./ Возвесели́ся, непло́ды нераждающая,/ расто́ргни и возопи́й, неболе́вшая,/ я́ко мно́га ча́да пусты́я па́че, не́жели иму́щия му́жа.

На литии́ стихи́ры самогла́сны, глас 1:

Иска́пайте, го́ры, сла́дость,/ и хо́лми, я́ко а́гнцы, взыгра́йте,/ я́ко роди́ся от Елисаве́ти/ хотя́й с на́ми водвори́тися Госпо́день Предте́ча,/ разреши́вый в рождестве́ о́тчее безгла́сие./ Тем и мы вопие́м ему́:/ Крести́телю Христо́в, моли́ спасти́ся душа́м на́шим.

Богознамени́тый глас, Све́та свети́льник,/ Госпо́день Предте́ча,/ Христо́м свиде́тельствованный,/ пе́рвый во проро́цех, о ми́ре моли́тву творя́й,/ изря́дно ста́до твое́ помина́й, спасти́ невреди́мо.

Пропове́дник был еси́ А́гнца Бо́жия и Сло́ва,/ Иоа́нне проро́че и Предте́че,/ прорица́еши бу́дущая и предглаго́леши конце́м:/ се А́гнец Бо́жий, взе́мляй ми́ра грехи́/ и подая́й всем ве́лию ми́лость.

Сла́ва, глас 5. Андре́я Кри́тскаго:

Проро́ков преде́л и нача́ло апо́столов,/ земна́го А́нгела и Небе́снаго челове́ка,/ глас Сло́ва, во́ина и Предте́чу Христо́ва,/ от обеща́ния предвзыгра́вшася/ и пропове́давша пре́жде рождества́ Со́лнца пра́вды,/ днесь Елисаве́ть рожда́ет, и ра́дуется,/ и чуди́тся Заха́рия в ста́рости,/ молча́ние, а́ки у́зу обложе́нну, отложи́в,/ и я́ко роди́тель гла́са проро́чествует явле́ннейше:/ ты бо, отроча́, проро́к Вы́шняго нарече́шися/ и предъи́деши пути́ гото́вити Ему́./ Те́мже, А́нгеле, проро́че, апо́столе,/ во́ине, Предте́че,/ Кресити́телю, и пропове́дниче покаа́ния, и наста́вниче,/ я́ко глас све́та, Сло́ва,/ непресста́нно моли́ся о нас,/ ве́рою творя́щих твою́ па́мять.

И ны́не, глас то́йже: Храм и дверь еси́:

На стихо́вне стихи́ры самогла́сны, глас 2:

И́же от проро́ка проро́ка/ и неплоди́ныя прозябе́ние,/ в рожде́нных жена́ми превы́шша всех,/ пусты́ннаго граждани́на, Иоа́нна сла́внаго/ псалмы́ и пе́ньми и пе́сньми духо́вными восхва́лим,/ вопию́ще к нему́:/ Кресити́телю Спа́сов и Предте́че,/ я́ко име́я дерзнове́ние,/ в честне́м твое́м рождестве́/ умоли́ Христа́ дарова́ти мир ми́ру/ и душа́м на́шим ве́лию ми́лость.

Стих: Благослове́н Госпо́дь, Бог Изра́илев,/ я́ко посети́ и сотвори́ избавле́ние лю́дем Свои́м.

Прии́де глас благода́ти Сло́ва,/ Со́лнца пропове́дник,/ роди́выйся днесь от неплодове безча́дныя,/ от обетова́ния Иоа́нн Предте́ча./ Лю́дие, ра́дуйтеся:/ прии́де уготова́ти путь нам спасе́ния,/ Ему́же и, взыгра́в, поклони́ся,/ во чре́ве су́щу Ма́терни,/ А́гнцу, взе́млющему грехи́ ми́ра/ и подаю́щему нам ве́лию ми́лость.

Стих: И ты, отроча́,/ проро́к Вы́шняго нарече́шися.

И́же из чре́ва ма́терня освя́щся/ и проро́чества прие́м исполне́ние,/ днесь от неплодныя рожда́ется,/ Госпо́дне пришествие пропове́дая я́сно:/ пока́йтеся, прибли́жися бо Ца́рство Небе́сное.

Сла́ва, глас 8. Кассѝи мона́хини:

Иса́ии ны́не проро́ка глас / днесь в бо́льшаго от проро́к рожде́нии Иоа́нна испо́лнися: / се бо,— рече́,— послю́ А́нгела Моего́ пред лице́м Твои́м, / и́же угото́вит путь Твой пред Тобо́ю. / Сей у́бо, Небе́снаго Царя́ во́ин, предте́к, / я́ко вои́стинну пра́вы творя́ше стези́ Бо́гу на́шему, / челове́к у́бо естество́м, А́нгел же житие́м сый, / чистоту́ бо коне́чно и целому́дрие целова́в, / имя́ше у́бо по естеству́, / бежа́ же я́же чрез естество́, / па́че естества́ подвиза́вся. / Тому́, вси ве́рнии, добродете́льми подо́бящеся, / моли́ти о нас мо́лимся, / во е́же спасти́ ду́ши на́ша.

И ны́не, глас то́йже:

Виждь Елисаве́ть к Де́ве Мари́и глаго́лющу: / что́ пришла́ еси́ ко мне, Ма́ти Го́спода моего́? / Ты Царя́ но́сиши, и аз во́ина. / Ты Законода́вца, и аз законоположи́теля. / Ты Сло́ва, и аз глас, / пропове́дающ Ца́рство Небе́сное.

На благослове́нии хле́бов тропа́рь, глас 4, два́жды, и Богоро́дице Де́во: еди́ножды.

Тропа́рь, глас 4:

Проро́че и Предте́че пришествия Христо́ва, / досто́йно восхвали́ти тя недоуме́ем мы, любо́вию чту́щии тя: / непло́дство бо ро́ждшия и о́тчее безгла́сие разреши́ся / сла́вным и честны́м твои́м рождество́м, / и воплоще́ние Сы́на Бо́жия ми́рови пропове́дуется.

НА У́ТРЕНИ

На Бог Госпо́дь: тропа́рь Предте́чи, два́жды. Сла́ва, и ны́не: Е́же от ве́ка утае́ное:

По 1-й кафи́зме седа́лен, глас 4.

Подо́бен: Удиви́ся Ио́сиф:

Ны́не прозябе́ нам Заха́риин плод и весели́т разу́мно мы́сли ве́рных, / пусты́нное украше́ние и проро́ков степе́нь, / те́мже Христо́в яви́ся Предте́ча и свиде́тель нело́жен пришествия Его́. / Духо́в-

ными у́бо пе́сньми согла́сно Крести́телю возопие́м:/ проро́че и пропове́дниче и́стины, моли́ спасти́ся нам.

Сла́ва, и ны́не, Богоро́дичен:

Удиви́ся Ио́сиф, е́же па́че естества́ зря и внима́ше мы́слию,/ и́же на руно́ дождь, в безсе́менном зача́тии Твое́м, Богоро́дице,/ купину́, огне́м неопали́мую, жезл Ааро́нов прозя́бший,/ и, свиде́тельствуя, обру́чник Твой и храни́тель свяще́нником взыва́ше:/ Де́ва рожда́ет и по Рождестве́ па́ки Де́вою пребыва́ет.

По 2-й кафи́зме, седа́лен, глас 8.

Подо́бен: Прему́дрости:

Христо́ва прише́ствия нача́ток, пресла́вно роди́лся еси́,/ я́ко вои́стинну, Иоа́нне всехва́льне, проро́ков глави́зна,/ и, я́ко глас Сло́ва сый, взыва́л еси́:/ пока́йтеся, прибли́жися Ца́рство Небе́сное./ Те́мже, угото́вавый путь Госпо́день, благода́ти Предте́ча яви́лся еси́ конце́м./ Крести́телю и апо́столе, моли́ Христа́ Бо́га прегреше́ний оставле́ние дарова́ти/ пра́зднующим любо́вию святу́ю па́мять твою́.

Сла́ва, и ны́не, Богоро́дичен:

Пресвята́я Де́во, Ма́ти Христо́ва, души́ моея́ стра́сти лю́тыя исцели́, молю́ся,/ и проще́ние да́руй мои́м прегреше́ниям, и́хже безу́мне содея́х,/ ду́шу и те́ло оскверни́в, окая́нный./ Увы́ мне, что́ сотворю́ в час он,/ внегда́ А́нгели ду́шу мою́ разлуча́т от стра́стнаго моего́ телесе́?/ Тогда́ Помо́щница ми бу́ди и Предста́тельница тепле́йшая, Тя бо и́мам наде́жду, раб Твой.

По полиеле́и седа́лен, глас 8.

Подо́бен: Повеле́нное:

Да ра́дуется оте́ц, ма́ти, возвесели́ся,/ я́ко проро́ка на земли́ родила́ еси́ днесь, Богозва́ннаго Предте́чу от обеща́ния./ Непло́ды младе́нца пита́ет Крести́теля, и ра́дуется Заха́рия, рожде́нному глаго́ля:/ разреши́ся язы́к мой твои́м прише́ствием на зе́млю, свети́льниче вели́каго Све́та./ Вои́стинну чу́до пресла́вно!

Сла́ва, и ны́не, Богоро́дичен:

Благодари́м Тя при́сно, Богоро́дице, и велича́ем, Чи́стая, и покланя́емся,/ воспева́юще Рождество́ Твое́, Благода́тная, вопию́ще непреста́нно:/ спаси́ нас, Де́во Всеми́лостивая, я́ко Блага́я,/ и де́монов исхити́ словоположе́ния стра́шнаго в час испыта́ния,/ да не посрами́мся, рабы́ Твои́.

Та́же степе́нна, 1-й антифо́н, 4-го гла́са. Прокиме́н, глас 4: И ты, отроча́,/ проро́к Вы́шняго нарече́шися. Стих: Благослове́н Госпо́дь Бог Изра́илев, я́ко посети́ и сотвори́ избавле́ние лю́дем Свои́м. Вся́кое дыха́ние: Ева́нгелие от Луки́, зача́ло 3: Зача́т Елисаве́ть, жена́ Заха́риина: Коне́ц: до дне явле́ния своего́ ко Изра́илю. По 50-м псалме́ стихи́ра, глас 2: Из чре́ва ма́терня освя́щся: пи́сана на стихо́вне.

Кано́на два: пе́рвый, твори́ние Иоа́нна мона́ха, со ирмосо́м на 8, глас 4.

Песнь 1

Ирмо́с: *Триста́ты кре́пкия,/ Рожде́йся от Де́вы,/ безстра́стия во глубине́/ души́ тричастное потопи́,/ молю́ся,/ да Тебе́, я́ко в тимпа́не,/ во умерщвле́нии телесе́/ побе́дное воспою́ пе́ние.*

Я́ко у́тро благоле́пно, Со́лнца предтеки́й,/ неплоды́ныя прозябе́ние проповеда́ет я́ве Де́вы Рождество́,/ всей ны́не вселе́нней сия́ет конце́м просвеще́ние благоче́стия и благода́ти.

Проро́к Вы́шняго и́стинно наречёшися,/ предъи́деши бо пред лице́м Христа́,— вопие́т тебе́, сы́ну, Иоа́нне прехва́льне,/ Ду́хом Заха́рия Пресвяты́м носи́м,— путь уготова́ти Зиждителю.

Глаго́лы Гаврии́ла Заха́рия слы́шав, вещания Божественнаго, яви́ся непокори́в,/ и молча́нием осужда́ется, реши́тся же внеза́пу от сего́:/ глас бо роди́ся Сло́ва, Иоа́нн Предте́ча.

Богоро́дичен: Град Бо́жий, Всецаря́ Богоприя́тное селе́ние, сокро́вище честно́е,/ Богоро́дице Пренепоро́чная, сохрани́ достоя́ние Твое́,/ при́сно восхваля́ющее Тя и чту́щее ве́рою Рождество́ Твое́.

Други́й кано́н, твори́ние Андре́ево, на 6, глас то́йже.

Песнь 1

Ирмо́с: *Наста́вльшему дре́вле Изра́иля, / бежа́щаго от рабо́ты фарао́новы, / и в пусты́ни пита́вшему, / пои́м Изба́вителю, Бо́гу на́шему, / я́ко просла́вися.*

Молча́ние ста́рчо зако́ннаго писа́ния о́браз но́сит та́ин. / И́бо, прише́дши благода́ти, Моисе́й умолча́: / подоба́ше бо, прему́дрости сокро́вищу я́вльшуся, всем молча́ти.

В це́ркви кадя́щу свяще́ннику, А́нгел предста́ свы́ше, вопия́: / стра́нна рождества́ благове́стие, приидо́х, тебе́ нося́, ста́рче: / прии́меши бо от непло́дове рожде́ния плод, Крести́теля Христо́ва.

Что́ удиви́лся еси, ста́рче? / Что́, не ве́руя, стои́ши, глаго́лющему тебе́ сия́? / А́нгел бо есть веща́яй, а́ще и о́браз но́сит челове́ч. / Бу́ди нем у́бо на вре́мя, да́же до рождества́ Сло́ва гла́са.

И́же молча́ние Заха́риино, молча́ния положи́в о́браз зако́ну напи́санному / и тем показа́в ми покая́ния пропове́дника зову́ща, / гла́са вопию́щаго подава́ет, непло́дствующей сы́на.

О, пресла́вных веще́й Христо́ва Предте́чи! / И́же, пре́жде пеле́н позна́в плени́цы на́ша Разре́шшаго и наро́ды Освя́щша, / днесь, от Елисаве́ти роди́вся, разреша́ет отцу́ глас.

Богоро́дичен: Тя, Бо́жие вмести́лище и мы́сленную ле́ствицу, е́юже сни́де Бог / и, вообра́жся, на́ше у́бо существо́ на Небеса́ возведе́, / вси я́ко спасе́нию Хода́таицу восхваля́ем.

Катава́сия: *Отве́рзу уста́ моя́:*

Песнь 3

Ирмо́с: *Не му́дростию, и си́лою, и бога́тством хва́лимся, / но Тобо́ю, О́тчею Ипоста́сною Му́дростию, Христе́: / несть бо свят, па́че Тебе́, Человеколю́бче.*

Влады́чне у́бо от Де́вы соверша́ется рожде́ние, / но раба́ любе́зна от ста́рицы и непло́дныя ма́тере: / в ле́поту предти́чет у́бо чу́до чудеси́.

Ста́рица и непло́ды Де́ву Ма́терь лобза́ет, позна́вши нело́жно Сея́ Рождество́, / я́ко разреши́ся соу́з непло́дства Боже́ственным хоте́нием.

Богоро́дичен: Неискусобра́чно Бо́га воплоще́нна ро́ждши,/ страсте́й прило́ги обурева́емаго мя утверди́:/ несть бо, Пречи́стая, ра́зве Тебе́ помо́щницы.

Ин

Ирмо́с: ***Утвержда́яй гром и созида́яй дух,/ утверди́ мене́, Го́споди,/ да Тя пою́ и́стинно/ и творю́ во́лю Твою́,/ я́ко несть свят, я́ко Ты, Бо́же наш.***

Елисаве́ть, пре́жде непло́ды су́щи, Христе́, Це́рковь Твою́ прообража́ше, я́же от язы́к,/ и, ро́ждши пресла́вно, па́ки показу́ет многоча́дну/ непло́ды я́вльшуюся иногда́.

Пути́ у́бо испра́вль Госпо́дни, стезю́ проугото́вав,/ покаа́ния же плоды́ показа́л еси́ челове́ком и жи́зненному научи́л еси́ пути́,/ проро́че и пропове́дниче Христо́в.

Елисаве́ть, днесь игра́ющи, но́сит тя, Предте́че,/ на объя́тиях состаре́вшихся и вопие́т, хва́лящися:/ несть свят, я́коже Ты, Го́споди Бо́же наш.

Богоро́дичен: Пра́отцев разреши́ла еси́ печа́ль, ра́дость нам ро́ждшая, Животода́вца и Изба́вителя,/ Его́же, Пречи́стая Богоро́дице, приле́жно моли́ спасти́ся ста́ду Твоему́.

Седа́лен, глас 8.

Подо́бен: Повеле́нное:

Заха́риин глас све́тло разреши́ Словесе́ глас ро́ждься, Предте́ча,/ и зако́на непло́дие всем показа́, зовы́й:/ пока́йтеся, су́щии на земли́, се бо прии́де и яви́ся Иису́с,/ вся хотя́ изба́вити от пе́рвыя кля́твы, просвеща́я Креще́нием./ Вои́стинну чу́до пресла́вно!

Сла́ва, глас 4.

Подо́бен: Удиви́ся:

Я́коже со́лнце све́тло, из чре́ва Елисаве́ти возсия́ нам Заха́риин сын,/ и о́тчее разреши́ безгла́сие,/ и всем лю́дем в дерзнове́нии мно́зе, испра́вите,— вопия́,— путь Госпо́день,/ и́бо Той свободи́т и спасе́т к Нему́ притека́ющия./ Его́же пропове́дал еси́, Иоа́нне, моли́ спасти́ся душа́м на́шим.

И ны́не, Богоро́дичен:

Обнови́ла еси́, Чи́стая, Боже́ственным Рождество́м Твои́м/ истле́вшее во страсте́х земноро́дных

ме́ртвенное существо́/ и воздви́гла еси́ вся от сме́рти к животу́ нетле́ния./ Те́мже Тя по до́лгу блажи́м вси, Де́во Препросла́вленная, я́коже прорекла́ еси́.

Песнь 4

Ирмо́с: ***Седя́й в сла́ве на Престо́ле Божества́/ во о́блаце ле́гце,/ прии́де Иису́с Пребоже́ственный/ Нетле́нною Дла́нию и спасе́ зову́щия:/ сла́ва, Христе́, си́ле Твое́й.***

Та́ин неизрече́нных предхо́дит та́инство/ новосече́нием законоположе́ния есте́ственнаго,/ боле́зни разреше́ние провозвеща́ющи, исправле́ние сея́, Христе́, и обоже́ние.

Иса́ия от Отца́ Сы́ну проро́чествова, воплоти́тися хотя́щему:/ А́нгела земноро́дна равноа́нгельна се Аз посыла́ю пред лице́м Твои́м, зову́ща:/ сла́ва, Христе́, си́ле Твое́й.

Служи́ти, я́ко раб Влады́це, роди́хся:/ на се бо приидо́х, Сего́ возвести́ти прише́ствие,/ я́ко да Де́вы Рождество́ предуве́рит, преспа́вно неплодствующая ста́рица прозя́бши.

Богоро́дичен: Свята́я Богоро́дица, в Ню́же всели́тися благоизво́ли,/ я́ко во благово́нен дом, Сло́во О́тчее Пребоже́ственное,/ не растле́ся утро́бою, ни поболе́,/ и́бо роди́ Емману́ила, Бо́га и Челове́ка.

Ин

Ирмо́с: ***Услы́шах сла́вное смотре́ние Твое́, Христе́ Бо́же,/ я́ко роди́лся еси́ от Де́вы,/ да от ле́сти изба́виши зову́щия:/ сла́ва си́ле Твое́й, Го́споди.***

Покая́ние отве́рзеся твои́м рождество́м, Предте́че и пропове́дниче./ Ты бо еди́н пропове́дал еси́, взыва́я:/ пока́йтеся, Ца́рство Небе́сное прибли́жися.

Де́вство утвержда́ется и целому́дрие торжеству́ет,/ пусты́ня весели́тся и мир пра́зднует рождество́м твои́м, Предте́че.

Елисаве́ть ра́дуется, и Заха́рия вещае́т па́ки:/ о́ба у́бо обновля́ются по ста́рости Иоа́нновым а́бие гла́сом и просвеща́ются.

Богоро́дичен: Неопали́мую купину́ Тя законополо́жник зря́ще дре́вле,/ Дании́л же го́ру святу́ю смотря́ше, еди́на Ма́ти Де́во, Влады́чице.

Песнь 5

Ирмо́с: ***Ны́не воста́ну, проро́чески рече́ Бог,/ ны́не просла́влюся, ны́не вознесу́ся,/ па́дшаго прие́м от Де́вы/ и к све́ту у́мному вознося́й Моего́ Божества́.***

Земля́ израсти́ всеи́стинна пропове́дника,/ гла́са, всем пропове́дающа язы́ком Ду́ха, Де́вы Сы́на,/ Пра́вду, с Небесе́ на нас прини́чущую ве́щию теле́сною.

Положи́ Госпо́дь всеи́стинна свети́льника тя Христо́ва, вся просвеща́ющаго,/ еди́ны одева́юща враждую́щия Ему́, я́ко ри́зою, в студ,/ нело́жно Бо́жия Сло́ва Сы́на пропове́дающа.

Весели́тся вся тварь твои́м рождество́м, Боже́ственне:/ ты бо зе́млен А́нгел, Предте́че, и Небе́сный челове́к показа́лся еси́,/ Небе́снаго Бо́га провозвеща́я нам воплоще́нна.

Богоро́дичен: От Тебе раждае́тся от Отца́ Сый,/ с Тобо́ю при́сно, Сло́во присносу́щное и нераздели́мое, я́ко Сын Единоро́дный,/ и напосле́док от Де́вы То́йже от Свята́го воплоща́ется Ду́ха.

Ин

Ирмо́с: ***Возися́й ми, Го́споди, свет повеле́ний Твои́х,/ я́ко к Тебе́ дух мой у́тренюет и пое́т Тя:/ Ты бо еси́ Бог наш,/ и к Тебе́ прибега́ю, Царю́ ми́ра.***

Звезду́ проугото́вал еси́, Пра́вды Со́лнце,/ Крести́теля Твоего́ Иоа́нна,/ от обеща́ния рожде́ннаго днесь и ро́ждшаго разре́шша глас.

Не вещай, не сопроти́в глаго́ли, ста́рче освяще́нне,/ Гаврии́л бо глаго́лет ти, пе́рвый во Архи́ангелех,/ Бо́жия та́инства и е́же к нам Того́ сни́тие сказу́я.

Ста́рче, не неве́руй, Бог бо обеща́ва́ет,/ я́ко в ста́рости роди́ши сы́на, его́же о рождестве́ мно́зи возра́дуются,/ той бо прии́дет си́лою Илиино́ю.

Проро́че, пропове́дниче, Предте́че, е́же от непло́ды прозябе́ние,/ возвести́телю покаа́ния, пусты́нное овча́, Све́та свети́льниче,/ о всех моли́, чту́щих тя ве́рно.

Богоро́дичен: Я́ко дверь непроходи́му, и купину́ неопали́му,/ и несеко́му го́ру, от нея́же ка́мень усече́ся,/ Иже из Тебе́ воплоща́емый, воспева́ем, Влады́чице, Ма́ти всех Творца́.

Песнь 6

Ирмо́с: *Приидо́х во глубины́ морски́я,/ и потопи́ла мя есть бу́ря мно́гих грехо́в,/ но, я́ко Бог, из глубины́ возведи́ живо́т мой, Многоми́лостиве.*

Бо́га Сло́ва позна́л еси́, я́ко проро́к, в ма́терней утро́бе,/ и, сея́ язы́ка употреби́в, богосло́виши в те́мне черто́зе,/ обожа́емь Све́том Непристу́пным.

Немо́лчно, я́ко глас вопию́щаго, Избави́теля ми́ра, Кресити́телю, моля́ не переста́й/ душе́вное разреши́ти непло́дие пою́щих твое́ рождество́.

Богоро́дичен: Непристу́пнаго Божества́ селе́ние, Чи́стая, Твоя́ утро́ба яви́ся, о Богоро́дице,/ на ню́же без боя́зни Небе́снии чи́нове взира́ти не мо́гут.

Ин

Ирмо́с: *Бу́ря мя помышле́ний, пости́гши,/ во глубину́ низвлачи́т мя безме́рных грехо́в,/ но Ты, Упра́вителю Благи́й,/ предвари́в, упра́ви,/ я́ко проро́ка, и спаси́ мя.*

Днесь пусты́нный граждани́н Иоа́нн рожда́ется,/ покаа́ния пропове́дник и благода́ти свиде́тель и́стинен,/ Предте́ча Сло́ва и Све́ту предсия́ющая звезда́.

Днесь секи́ра, исковавшися, посече́ние предлагает душа́м непло́дия,/ и насажда́ет плоды́ добродетельныя,/ преды́дет тве́рдо в рождестве́ твое́м, Предте́че.

Возра́довася Иордан преслáвно и игра́ет, научáяся,/ Иоа́нна слы́ша, от непло́дна рожде́на чре́ва,/ мо́ре же лику́ет водны́ми игра́нии.

Свети́льник, Све́та прише́ствие предте́к,/ пропове́да А́гнца Бо́жия, Спа́са,/ свет возсия́вшаго земли́, естества́ же всего́ духо́вне преджре́на.

Богоро́дичен: Бе́здну ми́лости ро́ждшая,/ страсте́й мои́х бе́здну пучи́ною щедро́т Твои́х потопи́вши,/ ту́чу от души́ пода́ждь ми слез, Богороди́тельнице Всенепоро́чная.

Конда́к, глас 3.

Подо́бен: Де́ва днесь:

Пре́жде непло́ды днесь Христо́ва Предте́чу раждае́т,/ и той есть исполне́ние вся́каго проро́чества:/ Его́же бо проро́цы проповеда́ша,/ на Сего́ во Иордане́ ру́ку положи́в,/ яви́ся Бо́жия Сло́ва проро́к, проповедник, вку́пе и Предте́ча.

И́кос:

Восхва́лим ны́не Госпо́дня Предте́чу,/ его́же священнику Елисаве́ть роди́ из ложе́сн непло́дных, но не без се́мене:/ Христо́с бо еди́н вмести́лище про́йде непроходи́мо без се́мене./ Иоа́нна непло́ды роди́, без му́жа же сего́ не роди́,/ Иису́са же, осене́нием Отца́ и Ду́ха Бо́жия, Де́ва роди́ Чи́стая./ Но Безсе́менному яви́ся от непло́дныя проро́к и проповедник, вку́пе и Предте́ча.

Песнь 7

Ирмо́с: *Ю́ноши три в Вавило́не,/ веле́ние му́чителево на бу́йство прело́жше,/ посреде́ пла́мене вопия́ху:/ благослове́н еси́, Го́споди,/ Бо́же оте́ц на́ших.*

Бя́ше пе́рвее во мра́це вся́ко земноро́дных естество́, о Предте́че,/ но у́тро, вопия́, яви́лся еси́:/ благослове́н еси́, Го́споди, Бо́же оте́ц на́ших.

Недугова́вшее исцели́ естество́ все, сла́вное от непло́дныя твое́ рождество́,/ научи́вшее, Предте́че, пе́ти:/ благослове́н еси́, Го́споди, Бо́же оте́ц на́ших.

Роди́лся еси́, Предте́че, от непло́дныя,/ прии́де бо всеи́стинно, зако́ну непло́дствующу, благода́ть, Христу́ пою́щи:/ благослове́н еси́, Го́споди, Бо́же оте́ц на́ших.

Богоро́дичен: Де́во Благослове́нная, моли́ о нас, моля́щих Тя,/ на Тя бо упова́ем вси и Тебе́ вопие́м:/ Влады́чице, не пре́зри рабо́в Твои́х.

Ин

Ирмо́с: *В пещи́ авраа́мстии о́троцы перси́дстей,/ любо́вию благоче́стия па́че,/ не́жели пла́менем, опаля́еми, взыва́ху:/ благослове́н еси́ в хра́ме сла́вы Твоея́, Го́споди.*

Заха́рия, умолча́в на вре́мя, возвести́ молча́ние писа́нием/ и, па́ки провеща́в, рождество́м твои́м, Предте́че,/ Ду́ха благода́ть возвеща́ет пресла́вно.

Це́ркви подо́бится неплоды́ безча́дная, Елисаве́ть всечестна́я,/ я́же пе́рвее у́бо су́щи тре́бами и сква́рами очерне́на,/ ны́не же хва́лящися и добро́тою и рожде́нием.

Предте́чи рождество́м остри́тся днесь секи́ра духо́вная,/ е́юже вся посека́ются страсте́й взыгра́ния,/ та́йно же процвета́ют плоды́ покая́ния.

Я́ко ве́тхаго и но́ваго ходата́я тя, Предте́че,/ и стези́ исправля́юща Христо́вы,/ очища́ющаго согреше́ний гумно́ духо́вною лопа́тою, почита́ем, Иоа́нне.

И́же пред Со́лнцем те́кшаго, Христо́м Бо́гом на́шим, Иоа́нна сла́внаго,/ я́ко звезду́, Предте́чу и покая́ния пропове́дника воспое́м вси, от неплоду́ныя проше́дшаго.

Богоро́дичен: Во чре́во Твое́, Де́во, безсе́менно все́льшася,/ и ро́ждшася за неизрече́нное и коне́чное смире́ние, и нас ради Обнища́вшаго/ о всех моли́ти не преста́й, Богоро́дице.

Песнь 8

Ирмо́с: *Изба́вителю всех Всеси́льне,/ посреде́ пла́мене благоче́ствовавшия,/ снизше́д, ороси́л еси́/ и научи́л еси́ пе́ти:/ вся дела́, благослови́те, по́йте Го́спода.*

Законополо́жник раб бя́ше Моисе́й, Иису́с же — Бог Заве́та Но́ваго,/ ны́не же обои́х Предте́ча пое́т, я́ко ходата́й:/ вся дела́, благослови́те Госпо́дня Го́спода.

От пу́ста чре́ва го́рлица прии́де, я́ко богосажде́нная дубра́ва,/ ны́не принесе́ Це́ркви Предте́чу Христо́ва и воспева́ет:/ вся дела́, благослови́те Госпо́дня Го́спода.

Богоно́снии лю́дие, язы́к свят, го́рлице Христо́вей уподо́битеся/ и медото́чно воспо́йте, в целому́дрии живу́ще:/ вся дела́, благослови́те Госпо́дня Го́спода.

Тро́ичен: Трични́сленным све́том озаря́еми, Несозда́нное Еди́ное Божество́,/ немо́лчными усты́

правосла́вно вопию́ще, почти́м:/ вся дела́, благослови́те Госпо́дня Го́спода.

Ин

Ирмо́с: ***Вся́ческая, Влады́ко, прему́дростию Твое́ю соста́вил еси́,/ земли́ же па́ки утверди́л еси́, я́коже ве́си, дно,/ основа́нием водрузи́вый на вода́х безме́рных./ Тем вси вопие́м, воспева́юще:/ благослови́те, дела́ Госпо́дня, непреста́нно Го́спода.***

Позна́л еси́, Предте́че, Ему́же поклони́лся еси́ пре́жде рождества́/ и пре́жде пеле́н твои́х, Христа́ Жизнода́вца,/ и взыгра́ньми показа́л еси́ Сего́, Го́спода Твоего́ наре́к,/ взаи́м взем ма́терний язы́к к пе́нию Христа́, Бо́га на́шего.

Концы́ днесь вселе́нстии предпра́зднуют,/ ра́дуются А́нгели и ду́си пра́ведных,/ живу́щии весели́тся, уме́ршии же па́ки, Иоа́нну ро́ждшуся,/ прие́мше им про́поведь всех Спа́са Го́спода.

Подо́бяся днесь Иоа́нну, Иорда́н мо́крыми быстрина́ми игра́ше пресла́вно,/ слы́ша рожда́ема равноа́нгельнаго житие́м от ста́рицы неплодны,/ исправля́ющаго пути́ и стези́ Госпо́дни и мир крести́вшаго.

Начерта́ днесь Заха́рия на дсце/ и́мя богонаре́чённое проро́ка и Предте́чи, молча́ же воззва́:/ Иоа́нн да наре́чётся рожде́йся мне на ста́рость./ Подо́бно есть от обеща́ния ро́ждшемуся стра́нное зва́ние.

Богоро́дичен: Кре́пко утеше́ние и непосты́дну наде́жду,/ сте́ну необори́му и Боже́ственно предста́тельство лю́дие Твои́ и́мут Тя,/ и́же Тя сла́вят, Де́во, и, спаса́еми, зову́т прилежно:/ благослови́те, вся дела́ Госпо́дня, непреста́нно Го́спода.

Песнь 9

Ирмо́с: ***Сокрове́нное Бо́жие неизрече́нное/ в Тебе́ соверша́ется я́вственное та́инство,/ Де́во Пречи́стая,/ и́бо Бог из Тебе́ воплоти́ся за милосе́рдие./ Те́мже Тя я́ко Богоро́дицу велича́ем.***

Се глас Предте́чи неплодным и пусты́м предста́ сердца́м вопию́щ:/ путь Христо́в ны́не угото́вите, я́ко во сла́ве грядет,/ Ему́же повину́ющеся, велича́ем.

Я́коже дре́вле Ду́хом Пресвяты́м я́ве пропове́дал еси́/ Сы́на, Предте́че, А́гнца Бо́жия, ми́ра взе́млющаго грехи́,/ ста́ду твоему́ согреше́ний разреше́ние испроси́.

Тро́ичен: Еди́ницу Трича́сленную, Тро́ицу Единосу́щную,/ правосла́вно пою́ще, ве́рнии, просла́вим,/ богоде́тельне нас озаря́ющую/ и светлостьми́ незаходи́маго све́та исполня́ющую ду́ши на́ша.

Богоро́дичен: Все́ми влады́чествующая твори́нии, лю́дем Твои́м да́руй побе́ду одоле́ния,/ непокори́ваго подложи́ под но́зе во́инству:/ да Тя я́ко Богоро́дицу велича́ем.

Ин

Ирмо́с: *Я́ко сотвори́ Мне вели́чия Си́льный,/ и свя́то И́мя Его́,/ и ми́лость Его́/ в род и род боя́щимся Его́.*

В тебе́ вели́кое се и просла́вное Бог сотвори́ зна́мение, свяще́нниче:/ по ста́рости бо сы́на и по умерщвле́нии удо́в раждае́ши Предте́чу.

Да слы́шат непло́ды и да воспою́т Бо́га,/ се бо Елисаве́ть вопие́т:/ по ста́рости сы́на и по умерщвле́нии удо́в раждаю́ Предте́чу.

Весели́ся, Заха́рие, и ра́дуйся ны́не о Бо́зе:/ се бо Елисаве́ть сосцы́ пита́ет по ста́рости сы́на/ и по умерщвле́нии удо́в раждае́т Предте́чу.

Сла́ва Да́вшему непло́дней по ста́рости плод, ста́рцу и проро́ку сы́на,/ гото́вяща Ему́ лю́ди соверше́нны,/ Божественнаго Предте́чу.

Богоро́дичен: В Тя весели́вся, Йже в не́дрех сый Оте́ческих роди́ся без стра́сти и тли/ и приведе́ нас за милосе́рдие Отцу́ и Божественному Ду́ху.

Свети́лен.

Подо́бен: Жены́, услы́шите:

Предте́чево днесь радостотво́рное рожде́ние/ се́тование реши́т о́тча безгла́сия и ро́ждшия непло́дство,/ возвеща́ет же настоя́щую ра́дость и весе́лие./ Те́мже и вся тварь све́тло то́е пра́зднует.

Богоро́дичен. Подо́бен:

Проро́цы пропове́даша, апо́столи научи́ша/ и му́ченицы богому́дренно Твоего́ Сы́на, Богороди-

це, я́сно испове́даша, Бо́га всех, Пречи́стая./ С ни́ми же Тя велича́ем, Тобо́ю изба́вльшеся дре́вняго осужде́ния.

На хвали́тех стихи́ры на 4, глас 8.

Подо́бен: О, пресла́внаго чудесе́:

О, пресла́внаго чудесе́!/ Из престаре́лыя ма́тере/ Бо́жия Сло́ва провозве́стник,/ Иоа́нн днесь произы́ти тщи́тся,/ свя́занный язы́к ясне́йше рождество́м глаго́лати явля́ет./ О, неизглаго́ланнаго Твоего́ смотре́ния, Влады́ко!/ И́мже, Христе́,/ спаси́ ду́ши на́ша,/ я́ко еди́н Милосе́рд.

О, пресла́внаго чудесе́!/ В рожде́нных жена́ми/ проро́к же превы́шший/ ма́терняго непло́дства разреша́ет осужде́ние,/ и́же ду́хом и си́лою пришед Илиино́ю/ путь Госпо́день испра́вити./ О, неизглаго́ланнаго Твоего́ благоутро́бия, Влады́ко!/ И́мже, Христе́, спаси́, ду́ши на́ша,/ я́ко еди́н Милосе́рд.

О, пресла́внаго чудесе́!/ Пропове́давый Христо́во к челове́ком истоща́ние/ превы́ше показу́ет всех Того́ гла́сом/ и ро́ждшия разреша́ет непло́дие/ си́лою Боже́ственною/ и Заха́риин язы́к./ О, вели́ких Твои́х чуде́с, Влады́ко!/ И́миже, Христе́,/ спаси́ чту́щия Твоего́ вели́каго Предте́чу.

О, пресла́внаго чудесе́!/ В рожде́нных жена́ми/ проро́к и Предте́ча превы́ше явля́ется,/ проро́ков же превы́шший/ и прише́ствия Христо́ва предвозве́стник,/ предвзыгра́вый во утро́бе ма́терни./ О, зело́ вели́ких Твои́х дарова́ний, Человеколю́бче!/ И́миже, Христе́, спаси́ ду́ши на́ша,/ я́ко Всеси́лен.

Сла́ва, глас 6. Анато́лиево:

Звезда́ звезд, Предте́ча/ от непло́дныя утро́бы на земли́ рожда́ется днесь,/ Иоа́нн Боговожделе́нный,/ и Христо́ву явля́ет зарю́, восто́к свы́ше,/ в пра́вое ве́рных прехожде́ние.

И ны́не: Богоро́дице, Ты еси́ лоза́:
Славосло́вие вели́кое. И отпу́ст.

НА ЛИТУРГИ́И

Блаже́нны Предте́чи пе́рваго кано́на, пе́снь 3-я, на 4, и второ́го, песнь 6-я, на 4. По вхо́де тропа́рь хра́ма Христо́ва

и Богоро́дицы, а́ще есть, та́же тропа́рь Предте́чи. Посе́м конда́к хра́ма Христо́ва. Сла́ва, Предте́чи. И ны́не, хра́ма Богоро́дицы. А́ще несть хра́ма Богоро́дицы, И ны́не, конда́к хра́ма Христо́ва. А́ще несть хра́ма Христо́ва, глаго́лем тропа́рь пре́жде Предте́чи. Сла́ва, конда́к его́. И ны́не, Предста́тельство христиа́н: Проки́мен, Апо́стол и Ева́нгелие чтем Предте́чи един, та́кожде и прича́стен. Проки́мен, глас 7: Возвесели́тся пра́ведник о Го́споде: Стих: Услы́ши, Бо́же, глас мой: Апо́стол к Ри́мляном, зача́ло 112. Аллилу́ия, глас 1: Благослове́н Го́споди, Бог Изра́илев: Стих: И ты, отроча́, проро́к Вы́шняго наре́чёшися. Ева́нгелие от Луки́, зача́ло 1: Поне́же у́бо мно́зи нача́ша чини́ти: Коне́ц в зача́ле 4: До дне явле́ния своего́ ко Изра́илю. Прича́стен: В па́мять ве́чную: Ряд же, Апо́стол и Ева́нгелие вычита́ем напреди́. Подоба́ет ве́дати, я́ко а́ще случи́тся пра́здник Иоа́нна Предте́чи в неде́лю, предваря́ются вся воскре́сная.

Моли́тва

Кресте́телю Христо́в, пропове́дниче покаа́ния, ка́ющагося не пре́зри мене́, но, совокупля́яся с во́и Небе́сными, моли́ся ко Влады́це за мене́, недосто́йнаго, уны́лаго, немощна́го и печа́льнаго, во мно́гия бе́ды впа́дшаго, утружде́ннаго бу́рными по́мыслы ума́ моего́. Аз бо есмь верте́п злых дел, отню́д не име́яй конца́ грехо́вному обы́чаю: пригвожде́н бо есть ум мой земны́м вещем. Что́ сотворю́, не вем, и к кому́ прибе́гну, да спасе́на бу́дет душа́ моя́, то́кмо к тебе́, святы́й Иоа́нне, благода́ти тезоимени́те, я́ко тя пред Го́сподем, по Богоро́дице, вем бо́льша бы́ти рожде́нных всех: ты бо сподо́бился еси́ коснути́ся верху́ Царя́ Христа́, взе́млющаго грехи́ ми́ра, А́гнца Бо́жия. Его́же моли́ за гре́шную мою́ ду́шу, да поне́ отны́не, в пе́рвыйна́десять час, понесу́ тяготу́ благу́ю и прииму́ мзду с после́дними. Ей, Кресте́телю Христо́в, честны́й Предте́че, кра́йний проро́че, пе́рвый во благода́ти му́ченице, по́стников и пусты́нников наста́вниче, чистоты́ учи́телю и бли́жний дру́же Христо́в, тя молю́, к тебе́ прибега́ю, не отри́ни мене́ от твоего́ заступле́ния, но возста́ви мя, па́дшагося мно́гими грехи́: обнови́ ду́шу мою́ покаа́нием, я́ко вторы́м креще́нием, поне́же обоего́ нача́льник еси́: креще́нием омыва́яй грех, покаа́ние же проповеду́яй во очище́ние кого́ждо дел сквёрных: очи́сти у́бо мя,

грехми́ осквернéннаго и понýди вни́ти, а́може ничтóже скверно вхóдит в Цáрствие Небéсное. Ами́нь.

Святой пророк и Предтеча Господень Иоанн Креститель. Как повествует Евангелие (Лк. 1, 57—80), родители святого пророка Иоанна Предтечи — праведный Захария и праведная Елисавета, жившие в Хевроне, достигли преклонных лет, оставаясь бездетными по причине бесплодия Елисаветы. Однажды, когда священник Захария возносил горячие молитвы Богу в Иерусалимском храме, ему вдруг предстал архангел Гавриил по правую сторону жертвенника и предрек старцу скорое рождение сына, который станет провозвестником Мессии, ожидавшегося Ветхозаветной Церковью.

Пророчество архангела Гавриила привело праведного Захарию в сильное смущение. Усомнившись в словах архангела, он стал просить у Господа знамения, которое подтвердило бы услышанное. И мгновенно немота поразила маловерного Захарию.

Вскоре — так же, как некогда Сарра, зачавшая Исаака в глубокой старости,— узнала и Елисавета о рождении своего первенца. На пятом месяце беременности она удостоилась посещения своей родственницы — Преблагословенной Девы Марии, уже носившей во чреве Предвечного Младенца.

Праведной Елисавете, исполнившейся благодати Духа Святого, первой открылась великая тайна, и она узнала в своей гостье Матерь Божию. Святой Иоанн Предтеча, взыграв во чреве матери, такой радостью приветствовал Приснодеву, носившую Сына Божия.

На восьмой день по рождении Предтечи в дом Захарии пришли родственники и священники, чтобы по еврейскому обычаю совершить над младенцем обряд обрезания. В доме царила великая радость — с рождением ребенка с семьи снималось бесчестие, попущенное Господом.

К этому дню полагалось дать младенцу какое-либо имя, и гости решили назвать его Захарией — в честь отца. Однако святая Елисавета, исполнившись пророческого дара, настаивала на том, чтобы мальчика нарекли Иоанном, что значит по-еврейски «благодать». Все были удивлены, ведь такого имени никто не носил в их роде. Недоумение разрешил сам отец младенца. На вопрос, как же все-таки назвать отрока, он написал на дощечке: «Имя ему — Иоанн». И вдруг узы, связывавшие его речь, разрешились, и святой Захария отверз уста свои и, воздав благодарение Господу, начал пророчествовать о явившемся в мир Мессии, о своем сыне Иоанне — Предтече Господнем и о грядущих событиях.

Когда родился Господь наш Иисус Христос в Вифлееме и пришли волхвы с востока с расспросами о родившемся Царе Иудейском к Ироду, последний послал в Вифлеем своих воинов, чтобы они избили там всех младенцев мужского пола. Не забыл он и о младенце Иоанне из Хеврона, о котором уже слышал много чудесных рассказов. Замышляя убить отрока Иоанна, он послал в Хеврон убийц. Однако в доме святого Захарии никого не оказалось. Когда началось избиение младенцев в Вифлееме, вопль и стоны дошли и до Хеврона. Святая Елисавета вместе с Предтечей Иоанном ушла в Хевронские горы, святой Захария в это время исполнял свою чреду богослужений в Иерусалиме.

Праведная Елисавета со слезами молилась Богу о защите. И когда с вершины горы она увидела приближавшихся преследователей, то возопила от всего сердца, обращаясь к каменной глыбе: «Гора Божия! Гора Божия! Прими матерь с чадом!» Как повествует церковное предание, гора вдруг расступилась, образуя пещеру, которая сокрыла матерь с сыном.

Негодуя на то, что праведной Елисавете с младенцем удалось скрыться, Ирод решил отомстить святому Захарии. Он послал к нему своего оруженосца с поручением узнать, где находится его сын. В случае отказа выдать сына, Ирод приказал убить праведного Захарию. Святой Захария отвечал пришедшим, что о местонахождении своего сына он не знает и что сам он, Захария, не

боится смерти от рук Иродовых наемников, так как верит, что Господь примет его душу.

За эти слова он был убит между алтарем и жертвенником, и кровь его на мраморном полу сделалась как камень, в свидетельство преступления Ирода.

По преданию, праведная Елисавета, пребывая с младенцем Иоанном в пещере, чувствовала особое благоволение Божие, ибо прямо возле пещеры внезапно выросла финиковая пальма, кормившая беглецов своими плодами, и открылся источник воды.

По прошествии сорока дней со времени убиения святого Захарии, преставилась и святая Елисавета. Мальчика, оставшегося в пустыне, взял на свое попечение Ангел Божий. Так хранил и покрывал Господь святого пророка Иоанна, чтобы уготовал он путь Грядущему Спасителю рода человеческого.

Празднование памяти святого пророка и Предтечи Господня Иоанна особенно распространено в Русской Православной Церкви. В честь Крестителя Господня Иоанна были воздвигнуты многочисленные храмы и монастыри по всей России, русские люди часто называют новорожденных именем Иоанн, также в честь Предтечи и Крестителя Господня Иоанна.

В ТОЙЖЕ ДЕНЬ

Преподо́бнаго Анто́ния Ды́мскаго, Новгоро́дскаго

(Слу́жбу зри 17 января́)

Тропа́рь, глас 4:

Добродете́телей ревни́телю,/ пусты́нный жи́тель,/ подви́жник ве́ры Христа́ Бо́га на́шего,/ пще́нием и труды́ умертви́вый плотска́я вожделе́ния,/ тезоимени́те вели́кому Анто́нию,/ его́же житию́ поревнова́л еси́/ и во его́же и́мя Боже́ственный храм воздви́гл еси́,/ ку́пно с ним, преподо́бне Анто́ние, моли́ Спаси́теля всех,/ да и нас сотвори́т победи́тели плотски́х похоте́й/ и хра́мы Ду́ха Свята́го,/ по вели́цей Его́ ми́лости.

Конда́к, глас 6:

Све́рстник и подража́тель преподо́бному Варлаа́му,/ послуша́ние к нему́ и́стинное стяжа́в,/ досто́ин яви́лся ему́ прее́мник,/ упа́сши до вре́мене ста́до его́,/ добродете́телем же его́ поревнова́в,/ в ту́южде ме́ру во́зраста дости́гл еси́,/ безмо́лвие пусты́нное возлюби́в,/ и уго́ден Го́сподеви показа́лся еси́,/ первонача́льник быв пусты́ни при е́зере Ды́мском:/ тем ти вопие́м:/ с преподо́бным Варлаа́мом, о́тче Анто́ние, моли́ о нас Бо́га,/ да даст нам та́кожде угоди́ти Ему́, я́коже и ты,/ о́бразе послуша́ния и безмо́лвия ти́хий рачи́телю.

Преподобный Антоний Дымский родился в 1157 году в Новгороде. Богобоязненные родители с детства научили его правилам христианского благочестия. Святой Антоний избегал детских игр, празднословия и смеха. Он ежедневно посещал храм Божий и неленостно молился, стоя вдали от людей. Однажды во время службы ему особенно запали в душу слова Святого Евангелия: «Аще кто хощет по Мне ити, да отвержется себе и возмет крест свой и по Мне грядет» (Мф. 16, 24). Размышляя о словах Спасителя, святой Антоний решил оставить родительский дом и стать монахом. Он пришел в Хутынский Спасо-Преображенский монастырь, игумен которого, преподобный Варлаам Хутынский (†1192; память 6 ноября), постриг его в монашество.

С того времени преподобный Антоний стал жить в совершенном послушании своему старцу — преподобному Варлааму. С усердием и смирением исполнял он все послушания, никогда не опускал келейных правил и не пропускал церковных служб. Святой Антоний первый приходил в храм и последний уходил из него.

По преданию, преподобный Антоний по делам монастыря ездил в Константинополь. Во время поездки он посетил святые места. Через пять лет преподобный вернулся в свою обитель. Его приезд совпал с днем кончины преподобного Варлаама (6 ноября). На смертном одре святой игумен благословил преподобного Антония быть вместо себя наставником братии и строителем монастыря.

Управляя Хутынской обителью, преподобный Антоний во всем соблюдал устав, оставленный преподобным Варлаамом. Он достроил и благолепно украсил храм в честь Благовещения Пресвятой Богородицы. Примером своей подвижнической жизни и кротким наставлением преподобный Антоний наставлял братию в иноческом делании.

Всеобщая любовь и почитание тяготили святого подвижника. Со слезами он молил Бога и Пречистую Богородицу указать ему место уединенных подвигов. В скором времени преподобный Антоний оставил Хутынскую обитель и удалился в пустынное место в Дымских лесах, в 15 верстах от г. Тихвина. Недалеко от небольшого озера Дымского, среди глухих лесов преподобный устроил себе сначала малую кущу, а затем построил небольшую келлию и выкопал пещеру для жизни зимой. Он с терпением переносил зной и холод, мужественно боролся с демонскими искушениями. Преподобный Антоний всячески избегал покоя: днем он трудился до изможденния плоти, ночью стоял на молитве.

Когда место подвигов святого отшельника стало известно, к нему пришли иноки, ищущие уединенной жизни под духовным руководством опытного наставника. Постепенно Дымская пустынь заселилась боголюбивыми монахами. Так возник монастырь, игуменом которого стал преподобный Антоний. Иноки построили храм во имя преподобного Антония Великого (†356; память 17 января) с приделами в честь Покрова Пресвятой Богородицы и во имя святителя Николая Чудотворца. Тогда же были построены келлии, а через некоторое время — зимний (теплый) храм во имя святого Пророка, Предтечи и Крестителя Господня Иоанна с трапезной.

Преподобный Антоний мудро управлял братией Дымского монастыря до блаженной кончины. Провидя день своей смерти, он собрал иноков и благословил их, затем причастился Святых Христовых Таин и мирно скончался. По преданию, это произошло 24 июня 1224 года. Тело преподобного Антония было погребено в устроенном им храме, с левой стороны. В 1330 году святые мощи преподобного Антония были обретены нетленными.

В 1409 году во время очередного нашествия татар на Новгородские земли игумен Дымской обители с братией, боясь надругания над святыней, скрыл святые мощи преподобного Антония под спудом.

Преподобный Антоний неизменно оставался хранителем Дымской обители. После разорения шведами в 1611 году монастырь восстал из пепла не без молитвенной помощи преподобного Антония. В 1687 году (по другим источникам в 1585 году) в монастыре дважды возникал пожар, и оба раза преподобный Антоний являлся в сонном видении игумену и

предупреждал его о пожаре, так что братии удавалось вовремя погасить пламя.

Память преподобного Антония праздновалась в обители дважды: 17 января, в день тезоименитства (память преподобного Антония Великого) и 24 июня, в день кончины, когда совершался крестный ход из монастыря на озеро Дымское.

В 1744 году над местом сокрытия святых мощей петербургским купцом Калитиным, исцеленным преподобным Антонием от продолжительной тяжелой болезни, была устроена деревянная золоченая гробница. В монастыре сохранялась тяжелая железная шапка, которую носил преподобный Антоний. Широкие поля шляпы прибиты к тулье толстыми гвоздями, которые давили подвижнику голову. Так, через терпение и телесные страдания преподобный Антоний очищал душу для жизни вечной. Многие больные получали исцеления от возложения на голову этой шапки и от поклонения гробнице над святыми мощами преподобного Антония Дымского.

На иконах преподобный Антоний изображается держащим в руке хартию со словами: «Се удалихся, бегая, и водворихся в пустыни» (Пс. 54, 8).

Рукописное житие преподобного Антония составлено в XVII веке.

Литература

1. Иоанн, иеромонах. Историко-статистическое описание Дымского монастыря с изложением подвижнического жития начальника оной преподобного Антония. СПб., 1861.

2. Димитрий (Самбикин), архиепископ. Месяцеслов святых, всею Русской Церковью или местночтимых... Вып. 5. Январь. Тверь, 1897.

В ТОЙЖЕ ДЕНЬ

Святы́х пра́ведных отроко́в Иа́кова и Иоа́нна Менюжских, Новгоро́дских

Тропа́рь, глас 1:

Боле́зньми святы́х пра́ведных отроко́в / Иа́кова и Иоа́нна, / и́миже о Тебе́ пострада́ша, / умоле́н бу́ди, Го́споди, / и вся на́ша боле́зни исцели́, / Человеколю́бче, мо́лимся.

Праведные отроки Иаков и Иоанн Менюжские были братьями по плоти, дети благочестивых супругов Исидора и Варвары, живших в 60-ти верстах от Новгорода. Святой Иаков в трехлетнем возрасте, а святой Иоанн — в пятилетнем были умерщвлены злодеями. Мученическая кончина их последовала около 1566—1569 гг. при святом митрополите Московском Филиппе (†1569). Между 1682—1689 годами обретены их нетленные мощи и положены под спудом в Троицкой церкви села Менюж, на реке Менюге, в Новгородской епархии, на месте бывшего здесь когда-то Троицкого монастыря. В этом храме был устроен придел во имя святых праведных отроков Иакова и Иоанна.

МЕ́СЯЦА ИЮ́НЯ В 25-Й ДЕНЬ

Святы́я преподобному́ченицы Февро́нии

На Го́споди, воззва́х: стихи́ры Предте́чи, глас 4.

Самогла́сны:

Разреша́ет Заха́риино молча́ние рожде́йся Иоа́нн,/ и́бо не подоба́ше отцу́ молча́ти, произше́дшу гла́су,/ но, я́коже неве́ровавшу пе́рвее, язы́к связа́,/ си́це я́вльшуся да́ти отцу́ свобожде́ние./ Ему́же и благовести́ся, и роди́ся глас Сло́ва/ и Све́та Предте́ча,/ моля́ о душа́х на́ших.

Днесь глас Сло́ва/ глас, за неве́рие держи́мый, разреша́ет оте́чь/ и Це́ркви явля́ет благоча́дие,/ соу́зы неплодства разреша́я ма́терни./ Свети́льник Све́та предгряде́т,/ заря́ Со́лнца Пра́вды возвеща́ет пришествие/ в созда́ние всех и спасе́ние душ на́ших.

Анато́лия: Бо́жию Сло́ву хотя́щу от Де́вы роди́тися,/ А́нгел от ста́рческих чресл происхо́дит,/ вели́кий в рожде́нных жена́ми/ и проро́ков превы́шший:/ подоба́ше бо Божественных вещей́ пресла́вным бы́ти нача́лом,/ кроме́ во́зраста исча́дие/ и без се́мене зача́тие./ Творя́й чудеса́ во спасе́ние на́ше, сла́ва Тебе́.

И́ны стихи́ры святы́я, глас то́йже.

Подо́бен: Дал еси́ зна́мение:

Страда́ние претерпе́ла еси́/ твои́м боре́нием суго́бо,/ Февро́ние всехва́льная,/ по́ты воздержа́ния мучения кровь смеси́вши./ Те́мже и вене́ц

сугу́б Благоде́тель тебе́ дарова́,/ к Нему́же и возшла́ еси́, испещре́на све́тло,/ я́ко де́ва всенепоро́чная/ и я́ко му́ченица непобеди́мая.

Добро́тою телесе́/ красоты́ Боже́ственныя души́ твоея́ стеко́шася,/ я́ко крин, просия́ла еси́/ во оби́телех преподо́бных, убе́лена/ и кро́вными то́ки обагре́на,/ неве́сто всенепоро́чная./ Те́мже тя и Небе́сный кра́сный прия́т Неве́стник/ и черто́г неразори́мый,/ я́ко де́ву и му́ченицу.

Окрест тебе́ прии́де,/ Февро́ние всехва́льная,/ избавля́яй А́нгел,/ от младе́нства бо Го́спода боя́щися яви́ся/ и возложена́ я́ко возложе́ние че́стно,/ соблюде́но Вседержи́телю./ Те́мже попра́ла еси́ Селино́во безу́мие/ и усе́рдно востекла́ еси́ ко Христу́, Жениху́ твоему́.

Сла́ва, и ны́не, глас 8:

Виждь Елисаве́ть, к Де́ве Мари́и глаго́лющу:/ что́ пришла́ еси́ ко мне, Ма́ти Го́спода моего́?/ Ты Царя́ но́сиши, и аз во́ина,/ Ты Законода́вца, и аз законоположи́теля,/ Ты Сло́ва, и аз гла́с,/ пропове́дающ Ца́рство Небе́сное.

На стихо́вне Окто́иха.

Сла́ва, и ны́не, глас 6:

Елисаве́ть зача́т Предте́чу благода́ти,/ Де́ва же Го́спода сла́вы,/ целова́стеся о́бе ма́тери,/ и младе́нец взыгра́ся:/ внутрь бо раб хва́ляше Влады́ку./ Удиви́вшися же, ма́ти Предте́чева нача́т вопи́ти:/ отку́ду мне се,/ да Ма́ти Го́спода моего́ прии́де ко Мне?/ Да спасе́т лю́ди отча́янныя/ Име́яй ве́лию ми́лость.

Тропа́рь, глас 4:

Проро́че и Предте́че пришествия Христо́ва,/ досто́йно восхвали́ти тя недоуме́ем мы, любо́вию чту́щии тя:/ неплодство бо ро́ждшия и о́тчее безгла́сие разреши́ся/ сла́вным и честны́м твои́м рождество́м,/ и воплоще́ние Сы́на Бо́жия ми́рови пропове́дуется.

Тропа́рь святы́я, глас то́йже:

Агница Твоя́, Иису́се, Февро́ния/ зове́т ве́лиим гла́сом:/ Тебе́, Женише́ мой, люблю́,/ и, Тебе́ и́щущи, страда́льчествую,/ и сраспина́юся, и спогреба́юся креще́нию Твоему́,/ и стражду́ Тебе́ ра́ди, я́ко да ца́рствую в Тебе́/ и умира́ю за Тя, да и живу́ с Тобо́ю,/ но, я́ко же́ртву непоро́чную, приими́ мя, с любо́вию поже́ршуюся Тебе́./ Тоя́ моли́твами, я́ко Ми́лостив, спаси́ ду́ши на́ша.

НА У́ТРЕНИ

Еди́н кано́н Окто́иха, и Предте́чи на 4, и святы́я на 4. Кано́н Предте́чи Иоа́нна мона́ха, глас 8.

Песнь 1

Ирмо́с: ***Во́ду проше́д, я́ко су́шу,/ и еги́петскаго зла избежа́в,/ изра́ильтянин вопия́ше:/ Избави́телю и Бо́гу на́шему пои́м.***

А́нгела Небе́сна име́в,/ Боже́ственнаго твоего́ рождества́ позна́менающа, сла́вне,/ зе́мен А́нгел яви́лся еси́ и Небе́сный челове́к, Предте́че.

Высото́ю жития́ пачеесте́ственна/ не́бо яви́лся еси́ и твердь слове́сная,/ Христа́ у́бо, я́коже со́лнце, посреде́, добродете́ли же, я́коже зве́зды, стяжа́в.

Честна́ смерть твоя́, му́дре, пред Го́сподем, поже́ршимся нас ра́ди:/ и му́жеский пол, я́ко а́гнец слове́сен, носи́м.

Богоро́дичен: В Тя все́лься, Избави́тель/ изгна́, Отроковице́, все́льшийся в мя многосле́зный вои́стинну грех/ и рая́ жи́теля показа́.

Ин кано́н святы́я, творе́ние Феофа́ново, его́же краегране́сие: Пе́сньми тя пою́ му́дренно, Февро́ние. Глас то́йже.

Песнь 1. Ирмо́с то́йже

Побо́рнице сла́вы Христо́вы,/ пода́ждь ми благода́ть, Февро́ние, и просвеще́ние / твое́ восхвали́ти светоно́сное ра́достно, чи́стая, торжество́.

Поуче́нием сме́ртным вы́ну просвеща́ющи, му́чанице Февро́ние, твою́ ду́шу,/ возшла́ еси́ к высоте́ муче́ния,/ томле́ньми прине́сшися Христу́.

Обно́вльши боле́зньми воздержа́ния ни́ву, му́че-

нице, се́рдца твоего́ я́сно,/ муче́ний прия́ла еси́ венцы́,/ страда́льчески Бо́гу на́шему пою́щи.

Богоро́дичен: Ма́нием вся содева́яй из Тебе́, Богома́ти, воплоти́ся,/ Его́же благоче́стно жела́ющи, отрокови́ца Февро́ния/ му́ченически Тому́ приведе́ся.

Песнь 3

Ирмо́с: ***Небе́снаго кру́га Верхотво́рче, Го́споди,/ и Це́ркве Зижди́телю,/ Ты мене́ утверди́ в любви́ Твое́й,/ жела́ний кра́ю, ве́рных утвержде́ние,/ еди́не Человеколю́бче.***

Неплóднаго чре́ва многоцве́тное прозябе́ние,/ неплóдную ду́шу мою́ покажи́ многоплóдну/ до́брыми прозябе́нии, я́коже виногра́д расту́щ,/ добродете́телей точа́щ сла́дкое гро́здие.

Свяще́ннаго вои́стинну ко́рене/ и чи́ста се́мене священноро́дная прозябе́ кра́сная ветвь,/ и прозя́бшаго Христа́, от Иессе́я Божественнаго ко́рене живоно́сное прозябе́ние,/ блаже́нне, крести́л еси́.

Стена́ния немо́лчна, и ча́сты сле́зы, и сокруше́но се́рдце,/ и дух смире́н даждь ми, прехва́льне, и се́тованен плач,/ и тепло́ умиле́ние, и боле́знь пребы́тну.

Богоро́дичен: От земноро́дна прозя́бши ко́рене, Чи́стая Влады́чице,/ присноцвету́щее и кра́сное прозябе́ние естества́,/ Христа́ прозябла́ еси́, Божества́ цвет:/ Ааро́нов бо жезл вообража́ше Тя.

Ин

Ирмо́с: ***Ты еси́ утвержде́ние/ притека́ющих к Тебе́, Го́споди,/ Ты еси́ Свет омраче́нных,/ и пое́т Тя дух мой.***

Укрепи́лася еси́ Ду́хом низложи́ти свире́пство, пресла́вная, мучи́тельское/ и многобо́жие, Февро́ние, безбо́жное.

Ты ны́не утверди́л еси́ держа́вною руко́ю, Влады́ко,/ му́ченически подвиза́вшуюся Февро́нию сла́вную.

Те́ло твое́, секо́мо за Христа́, чи́стая всему́драя, му́ченически,/ тебе́ рая́ соде́ла наслажде́ние.

Богоро́дичен: Обре́те Тя по́мощь, Бо́жию Ма́терь, Пречи́стая, сла́вная му́ченица Февро́ния,/ и мучи́теля посрами́ла есть.

Конда́к святы́я, глас 6.

Подо́бен: Засту́пнице:

Же́нише́ мой, сладча́йший Христе́,— взыва́ше Февро́ния,— / не тру́дно ми тещи́ во след Тебе́, / и́бо сла́дость любве́ Твоея́ ду́шу мою́ наде́ждею вери́ / и красота́ ми́лости Твоея́ се́рдце мое́ услади́ / испи́ти ча́шу страда́ний по Тебе́, / да досто́йну мя в черто́зе с му́дрыми де́вами ликовствова́ти о Тебе́ сопричте́ши. / Те́мже, преподо́бная страстоте́рпице, / почита́юще по́двиги трудо́в твои́х, мо́лим тя: / моли́ не затвори́тися и нам черто́га две́рем.

Седа́лен, глас 8.

Подо́бен: Повеле́нное:

Заха́риин плод, неплоди́ныя цвет роди́ся днесь нам от обеща́ния, / честны́й Иоа́нн, Предте́ча Госпо́день, / игра́я же во утро́бе ма́терни, пропове́дует и пре́жде рождества́ Содете́ля всех. / Сей показа́ неизрече́нное Бо́жие и спаси́тельное явле́ние, / сего́ вси почита́ем.

Ин седа́лен святы́я, глас то́йже.

Подо́бен: Прему́дрости:

Ду́шу связа́вши любо́вию Христо́вою, / тле́нная же и вре́менная, му́ченице мудрая, забве́нием преминула́ еси́, я́ко Словесе́ учени́ца: / по́стнически пе́рвее стра́сти умертви́вши, страда́льчески второ́е льсти́ваго посрами́ла еси́. / Те́мже и Зиждите́ля сугу́бу дерзнове́нию сподо́билася еси́, сла́вная, / я́ко Того́ послу́шавши, Февро́ние пребога́тая, / моли́ Христа́ Бо́га, согреше́ний оставле́ние дарова́ти / чту́щим любо́вию святу́ю па́мять твою́.

Сла́ва, и ны́не, Богоро́дичен:

Я́ко Всенепоро́чная Неве́ста Творцу́, я́ко Неискусому́жная Ма́ти Изба́вителю, / прия́телище я́ко су́щи Уте́шителя, Препе́тая, / беззако́нию мя су́ща скве́рное оби́телище и бесо́м игра́лище в ра́зуме бы́вша, / потщи́ся от тех злоде́йства мя изба́вити, / и све́тлое жили́ще добродете́лей соверши́, Светоно́сная Нетле́нная, / отжени́ о́блак страсте́й и Вы́шняго прича́стия сподо́би / и Све́та невече́рняго моли́твами Твои́ми.

Крестобогоро́дичен:

А́гнца, и Па́стыря, и Избави́теля А́гница зря́щи на Кресте́,/ восклица́ше, пла́чущи, и, го́рько рыда́ющи, вопия́ше:/ мир у́бо ра́дуется, прие́мля Тобо́ю избавле́ние,/ утро́ба же Моя́ гори́т, зря́щи Твое́ распя́тие, е́же терпи́ши за милосе́рдие ми́лости./ Долготерпели́ве Го́споди, ми́лости бе́здно и исто́чниче неисчерпа́емый,/ умилосе́рдися и да́руй согреше́ний оставле́ние/ ве́рою пою́щим Божественныя стра́сти Твоя́.

Песнь 4

Ирмо́с: *Ты моя́ кре́пость, Го́споди,/ Ты моя́ и си́ла,/ Ты мой Бог, Ты мое́ ра́дование,/ не оста́вль не́дра О́тча/ и на́шу нищету́ посети́в./ Тем с проро́ком Авваку́мом зову́ Ти:/ си́ле Твое́й сла́ва, Человеколю́бче.*

Не довле́ют уста́ челове́ча восхвали́ти тя,/ его́же уста́ Христо́ва похвали́ша, сла́дкая и медото́чная,/ и жи́зни испо́лнь су́щая, и сло́во всем да́рующая./ Оба́че приими́ мое́ пе́ние, ве́дый любо́вь,/ и са́мое то моле́ние, и́бо неизбе́жно.

Чи́стое яви́ся се́рдце твое́, Предте́че, мирополožéние Свята́го Ду́ха,/ благоуха́ющее добродете́ли, кадя́щее ра́зум, сладя́щее благодея́ния./ Блаже́ни у́бо ели́цы чи́стии се́рдцем, Бо́га бо ти́и, рече́, у́зрят.

Посече́ние секи́ры при ко́рени приближа́ется, и свиде́тельствуется,/ я́ко вся́ко дре́во, не творя́щее плода́ добра́, се́чивом посека́ется/ и ввержется во огнь гее́нский./ Те́мже трепещи́, душе́ моя́, и плоды́ пока́яния принеси́.

Я́ко име́я на Небесе́х житие́, прия́т град, иму́щ основа́ния незы́блемая,/ гра́да бо зде не вожделе́л еси́,/ пребыва́ющий же Иерусали́м, я́ве свобо́дный, ма́терь Па́влову, Вы́шний Сио́н.

Богоро́дичен: Ве́ра тепла́ пове́дуется,/ а не сказа́ние стра́шнаго, Отроковице́, та́инства Твоего́:/ смотря́емо бо то, ника́коже сказа́нно есть, и зри́мо — непости́жно,/ с Тобо́ю бо ми́мо тека́ет, и постиза́емо отбега́ет,/ и, явля́яся, ма́ло что открыва́ется.

Ин, ирмо́с то́йже

Поро́ка в тебе́ отню́д несть, всехва́льная Февро́ние,/ ты бо по обоему́, Изба́вителю твоему́ и Рачи́телю вожделе́нному благоугоди́ти потща́лася еси́,/ воздержа́тельными боле́зньми, му́ченическими страда́ньми украше́нная,/ Богому́драя, пребога́тая.

От млады́х, му́ченице, ногте́й вожделе́ла еси́/ любве́ Исто́чника приснотеку́щаго, вожделе́ннаго всем слове́сным,/ Его́же насы́щшися, муче́ния боле́зни претерпе́ла еси́,/ огне́м опаля́ема и удо́в лише́на, Февро́ние, дев похвало́.

Словесы́ Бо́жиими воспи́тана, Богому́драя,/ жела́ющим сло́во спаси́тельное свяще́нных книг свяще́нно вруча́ющи,/ Боже́ственне, му́ченице, просте́рла еси́ и учи́ения мзду прия́ла еси́,/ му́ченик сла́вою обогати́вшися.

Богоро́дичен: Дверь Све́та всем яви́лася еси́, Всенепоро́чная,/ су́щим во тьме Свет неопи́санный, опи́сан пло́тию Христа́, пра́веднаго Со́лнца, возблиста́вши,/ Его́же ны́не луча́ми Февро́ния укрепи́вшися, му́ченик сла́ву притяжа́.

Песнь 5

Ирмо́с: *Вску́ю мя отри́нул еси́/ от лица́ Твоего́, Све́те незаходи́мый,/ и покры́ла мя есть чужда́я тьма, окая́ннаго?/ Но обрати́ мя и к све́ту за́поведей Твои́х/ пути́ моя́ напра́ви, молю́ся.*

Ветии́йствующий язы́к, любому́дренно гремя́щих словеса́, и глаго́л си́лы,/ и число́м, и заве́том теку́щии, и пле́щущее высокогла́сие ра́зум/ восхвали́ти тя досто́йно не мо́гут.

Тученосен о́блак, дождь кропя́щ разуме́ний,/ и ста́явшия неразу́мия пла́менем и исчеза́ющия прохлажда́ющ росо́ю,/ просте́рта Христо́с тя показа́, Предте́че.

Да́ры нетле́нными, и благодея́нии Боже́ственными,/ и дарова́нии обогати́ мя, обнища́вшаго и наготу́ющa от добродете́ли вся́кия,/ и твои́м покро́вом оде́й мя спаси́тельным, я́коже Боже́ственною ри́зою.

Сквёрныя мы́сли и тлетво́рная помышле́ния

израсти́вши,/ душа́ моя́, блаже́нне, страсте́й те́рнием оляде́:/ е́юже ве́щию разгоре́вшися, твои́х моли́тв огне́м очи́щ,/ страх Бо́жий в ней всей.

Богоро́дичен: Господоимени́тая Де́во, град наречена́ Царя́ Христа́,/ веселу́емый устремле́нии мы́сленныя реки́,/ иде́же есть всех веселя́щихся жили́ще, окая́нную мою́ ду́шу учини́.

Ин, ирмо́с то́йже

Украси́ся порфи́рою, му́ченице, из кровей твои́х истка́нною тебе́, обнажи́ся те́лом,/ и страсте́й оде́жду отве́ргла еси́,/ пред суди́щем ста́вши мучи́телей, о Февро́ние,/ Христо́ве подо́бящися наготе́.

Разже́гшися, му́ченице, любо́вию Жениха́ твоего́ мы́сленнаго/ и распа́лышися Сего́ добро́тами нетле́нными, претерпе́ла еси́ усече́ние рук/ и я́звенныя боле́зни, Февро́ние, му́ченицы похвало́.

То́ки твои́х кровей многобо́жия пла́мень угаси́ша,/ твои́ же зу́бы искорене́ннии всю исторго́ша и́дольскую лесть/ и пи́щу тебе́, Февро́ние, ве́чныя красоты́ соде́лаша.

Богоро́дичен: Твои́ но́зе, усе́кшеся, Божественных му́ченик стезе́ю ше́ствоваша/ и к Ро́ждшемуся от Де́вы Святы́я преидо́ша,/ ходя́ще ра́достно в рай, Февро́ние де́во, Богоневе́сто.

Песнь 6

Ирмо́с: *Моли́тву пролию́ ко Го́споду/ и То́му возвещу́ печа́ли моя́,/ я́ко зол душа́ моя́ испо́лнися/ и живо́т мой а́ду прибли́жися,/ и молю́ся, я́ко Ио́на:/ от тли, Бо́же, возведи́ мя.*

Я́ко безпло́тен, Кресити́телю, и невеще́ствен, поуча́яся безсме́ртию невеще́ственных,/ в ме́ртвенней и ве́щней пло́ти твое́й любому́дрием же коне́чным украси́лся еси́, постя́ся,/ и был еси́ а́нгельскому и челове́ческому существу́ соприча́стник.

Пресве́тло во звезда́х со́лнце, во времена́х же сладча́йша весна́,/ всех же святы́х собо́ру ты я́коже звезда́м надлежи́ши со́лнце/ неразсу́дным вели́чеством, по вся́кому обога́щся естеству́.

Вели́кий христиа́н засту́пниче, те́плый гре́шников уте́шителю,/ Небе́снаго Ца́рствия вити́я, ввóдниче в Божéственное Крещéние,/ проповéдниче покаáния, покаáния мя óбразы утвердú.

Богоро́дичен: Ты ле́ствица еси́, небеси́ ра́вна, Влады́чице, от земли́ до небесé простéрта,/ Ты войстинну непроходи́мая дверь, па́че же всезлата́я ру́чка/ и мост, возводя́щ к Небеси́ и жи́зни восхóды отверза́ющ.

Ин, ирмóс тóйже

Селúна злочестúваго безбóжное и гóрдое низложúся суровствó/ Бóжиим éже о всех промышлéнием, взыскáвшим кровь твою́, слáвная,/ и спасéся твоúм терпéнием Божéственный Лисимáх.

Светúльник Богосиянен тя показá, мýдрая и Богонóсная Вриéни,/ учéнии настáвльши, отроковúце, и надéжды никáкоже погрешú:/ предстáви бо тя Христý, Февронúе, невéсту нескверную.

Богоро́дичен: Одушевлéнный Влады́ки чертóг,/ úже свéтлыми дéвства зарúми световúдно, я́ко крин, сия́я/ посредú терновнаго смешéния,/ Пречúстая и Боголéпная Богоро́дица Дéва слáвится.

Кондáк Предтéчи, глас 3.

Подóбен: Дéва днесь:

Пре́жде непло́ды днесь Христóва Предтéчу раждáет,/ и той есть исполнéние всякаго пророчества:/ Егóже бо пророцы проповéдаша,/ на Сегó во Иордáне рýку положúв,/ явúся Бóжия Слóва пророк, проповéдник, вкýпе и Предтéча.

Úкос:

Иисýса Христá, úстиннаго Бóга нáшего,/ Исáия иногдá и пророцы вси во óбразех вúдеша и сéнех,/ но сей бóлий сих бысть пророк, я́коже пúшет:/ Бóга бо Слóва, Егóже проречé, вúде во плóти и осязá,/ и прéжде рождéния провозвещáет игрáнии своúми всемý мúру рáдость,/ я́ко пéрвее явúся Слóва пришéствия пророк и проповéдник,/ вкýпе и Предтéча.

Песнь 7

Ирмо́с: *От Иуде́и дошедше, о́троцы / в Вавило́не иногда́ / ве́рою Тро́йческою пла́мень пе́щный попра́ша, пою́ще: / отце́в Бо́же, благослове́н еси́.*

Проро́ков верх, апо́столов печа́ть и по́стников нача́ло, / соверше́ние пра́ведных, утвержде́ние му́чеников тя Христо́с, блаже́нне, показа́, / и́стинная Глава́ всея́ Це́ркве.

Из чре́ва ма́терня испо́лнился еси́ Свята́го Ду́ха, Предте́че, / и сике́ра и вина́ не пил еси́, я́коже рече́ отцу́ твоему́ А́нгел. / Те́мже наре́клся еси́ вели́к пред Бо́гом.

Крести́вый челове́ки во огни́ Святы́м Ду́хом пе́рвее / огне́м гее́нским то́кмо крести́т по́слежде Тому́ неве́рующия, / и́хже го́рькаго креще́ния, Крести́телю, изба́ви мя.

Богоро́дичен: Ру́чка бездуши́ная дре́вле Тя одушевле́нну ру́чку сказа́ше, Влады́чице, / жи́зни бо ма́нну носи́вши, Христа́, сме́рти го́ресть отъе́млющаго, / и́стинную сла́дость и просвеще́ние ми́ру.

Ин

Ирмо́с: *О́троцы евре́йстии в пещи́ / попра́ша пла́мень дерзнове́нно / и на ро́су огнь преложи́ша, вопию́ще: / благослове́н еси́, Го́споди Бо́же, во ве́ки.*

Струи́ то́чиши исцеле́ний притека́ющим ве́рою к твоему́ гро́бу, Февро́ние, / и Жениху́ твоему́ вопию́щим: / благослове́н еси́, Го́споди Бо́же, во ве́ки.

О, до́брыя твоея́ ку́пли! / Го́рстию кро́ве, Богому́драя, измени́ла еси́ Ца́рствие Бо́жие, всехва́льная, вопию́щи: / благослове́н еси́, Го́споди Бо́же, во ве́ки.

Богоро́дичен: С ли́ки девы́ческими лику́еши, досточу́дная Февро́ние де́во, / Де́ве Богома́тери вопию́щи: / благослове́н, Пречи́стая, Плод Твоего́ чре́ва.

Песнь 8

Ирмо́с: *Седмери́цею пещь / халде́йский муче́итель / Богочести́вым неистовно разжже́, / си́лою же лу́чшею спасе́ны, сия́ ви́дев, / Творцу́ и Изба́вителю вопия́ше: / о́троцы, благослови́те, / священ́нницы, воспо́йте, / лю́дие, превозноси́те во вся ве́ки.*

Во́ду сла́дку напои́тельну непокори́вым и неразу́мным источи́ лю́дем изра́ильтеским/ жезла́ уязвле́нием/ ка́мень немо́кренный, и тве́рдый, и несеко́мый;/ от непло́дных же и безча́дных чресл нам истече́ река́ исцеле́ний.

С похвала́ми, проро́че, творя́т па́мять твою́/ собо́р пра́ведных, проро́к сосло́вие, му́ченик во́инства/ и по́стник составле́ние, чи́нове преподо́бных и святы́х всех:/ па́мять бо пра́ведных вои́стинну с похвала́ми.

Не́бо одушевле́нное, добродете́льми, я́ко звезда́ми, украше́нное,/ златосия́нное и златоза́рное со́лнце, све́щник благода́ти, сокро́вище Ду́ха,/ Ца́рствия вели́кий пропове́дник, вити́я Богодохнове́нный,/ громогла́сный язы́к, труба́ вели́кая, Предте́ча да воспое́тся.

Богоро́дичен: Стра́нна и ди́вна ужа́сна пове́дания/ страннопле́пнаго и преслáвнаго Рождества́ Твоего́, Мари́е Всепе́тая:/ Го́спода бо сла́вы, Ему́же Херуви́ми и Серафи́ми предстоя́т,/ еди́наго от Тро́ицы неслия́нно, непрело́жно родила́ еси́ без се́мене,/ из Тебе́ воплоще́нна.

Ин, ирмо́с то́йже

Светоявле́нна па́мять твоя́, Февро́ние, соверша́ется ны́не,/ светови́дными мо́лниями блиста́ющи:/ Све́ту бо прибли́жися и светоно́сна бысть, Светотво́рцу и Светода́телю вопию́щи:/ о́троцы, благослови́те, свяще́нницы, воспо́йте,/ лю́дие, превозноси́те во вся ве́ки.

Удивле́на была́ еси́ пе́рвее воздержа́нии, прехва́льная,/ и му́ченически украси́лася еси́ по́слежде,/ во след бо потекла́ еси́ Рачи́теля, отрокови́це све́тлая./ Оба сосца́ твоя́, бла́ги па́че вина́, уре́зани бы́ша, Февро́ние, за благоче́стие,/ воня́ же твои́х арома́т ве́рныя благоуха́ет.

Отягче́н прегреше́ньми, Февро́ние всехва́льная, и треволне́нии страсте́й преклоне́н,/ прибега́ю к покро́ву твоему́, обои́х разреше́ние ища́й./ Но, я́ко чу́дная и избра́нная Влады́це, вопию́ща не пре́зри,/ но твои́ми мя моли́твами исхити́, де́во, от плени́ц душетле́нных.

Богоро́дичен: Ветийствующии язы́цы Тя воспе́ти не мо́гут,/ о Богороди́тельнице, Мари́е Богоневе́сто:/ Бо́га бо родила́ еси́, над все́ми су́щаго, Отроковице́ Чи́стая,/ от деви́ческаго неискусобра́чнаго чре́ва./ Ему́же ны́не Февро́ния, пою́щи, взыва́ет:/ о́троцы, благослови́те, свяще́нницы, воспо́йте, лю́дие, превозноси́те во вся ве́ки.

Песнь 9

Ирмо́с: *Ужасе́ся о сем не́бо/ и земли́ удиви́шася концы́,/ я́ко Бог яви́ся челове́ком пло́тски/ и чре́во Твое́ бысть простра́ннейшее небе́с./ Тем Тя, Богоро́дицу,/ Ангелов и челове́к чинонача́лия велича́ют.*

Се тебе́, влады́це моему́ и те́плому души́ мое́й засту́пнику,/ худо́е сие́ принесо́х приноше́ние,/ ра́бское служе́ние, блаже́нне, благоразу́мно исполня́я,/ е́же вонми́, возлю́бль нрав пе́рвее дел и пре́жде да́ра произволе́ние.

Нечи́стыми устна́ми и сквёрными Пречи́стыя Де́вы всечи́стаго тя сро́дника, блаже́нне, молю́,/ нечи́стый и сквёрный и окаля́ный сластьми́:/ омы́й те́ло, очисти́ дух и ду́шу мою́ освяти́.

Черто́га Небе́снаго таи́нниче, Жениха́ Христа́ дру́же и́скренний,/ стоя́й и глас слы́ша ра́достный Женихо́в досто́йно,/ покажи́ блага́го гла́са и мене́ со благослове́нными насле́дника Ца́рствия,/ Бо́гу зову́щу в насле́дие.

Богоро́дичен: Пречи́стая Де́во, Ма́ти Бо́жия/ невеще́ственно пали́щаго У́гля, вещь душа́м одушевле́нна,/ клеща́ Серафи́мская и пламенonóсный престо́ле носи́маго Херуви́мы,/ вещь души́ мое́й огне́м невеще́ственным попали́/ и негаси́маго огня́ изба́ви мя.

Ин, ирмо́с, то́йже

Боже́ственная Влады́ки голуби́це,/ позлаще́нна све́тлостию де́вства, те́ло просве́щши поще́нием,/ позлаще́нна крилы́ златови́дными блиста́нии твоего́ испове́дания/ и Боже́ственных твои́х кровей́, тя пою́щия просвети́.

Уму́ бесе́довавши наги́м умо́м, Февро́ние Богому́драя,/ попра́ла еси́ жела́ния до конца́, и кончи́-

ну блаже́нную получи́ти сподо́билася еси́, / и ны́не ца́рствуеши со Христо́м, / све́тло с твои́м Жениху́м в неизрече́нных черто́зех в весе́лии пребыва́ющи.

Исцеле́ния источа́еши, я́ко ре́ки, / ве́рою прите-ка́ющим твое́й честне́й ра́це, Февро́ние Богови́дная, / де́вства столп, цвет естества́ краси́н, дщи Царе́ва, / я́же внутрь иму́щи Божественныя сла́вы блаже́нство.

Богоро́дичен: Испра́вила еси́, Де́во, жен попол-зе́ние, Сло́ва ро́ждши, / горе́ воздви́жущаго низ-па́дшия, я́ко Бла́га, и держа́внаго сил, / Его́же, Февро́ние сла́вная, вожделе́вши усе́рдно: / в след Тебе́ потеку́, ра́дующийся,— возопи́ла есть.

Свети́лен.

Подо́бен: Жены́, услы́шите:

Предте́чево днесь радостотво́рное рожде́ние се́тование реши́т о́тча безгла́сия и ро́ждшия непло́дство, / возвеща́ет же настоя́щую ра́дость и весе́лие, / те́мже и вся тварь све́тло того́ пра́зднует.

Богоро́дичен:

Прему́дрость ипоста́сную, и Сло́во пресу́щное, и Врача́ душ и теле́с ро́ждшая, / гное́ния и ра́ны души́ мое́я исцели́, лю́тыя и вре́менныя, / и се́рдца моего́ уста́ви боле́зни, Де́во.

На стихо́вне стихи́ры Окто́иха.

Сла́ва, глас 2:

И́же от проро́ка проро́ка / и непло́дныя прозябе́-ние, / в рожде́нных жена́ми превы́шша всех, / пусты́ннаго граждани́на, Иоа́нна сла́внаго / псал-мы́ и пе́ньми и пе́сньми духо́вными восхва́лим, / вопию́ще к нему́: / Кресте́телю Спа́сов и Предте́-че, / я́ко име́я дерзнове́ние, / в честне́м твое́м рождестве́ / умоли́ Христа́ дарова́ти мир ми́ру / и душа́м на́шим ве́лию ми́лость.

И ны́не, Богоро́дичен или́ Крестобогоро́дичен:

Подо́бен: Егда́ от Дре́ва:

Дре́ву Кре́стному Тя, Иису́се, пригвожде́на / зря́щи Неискусобра́чная, пла́чущи, глаго́лаше: / Ча́до сла́дкое, почто́ оста́вил еси́ Мене́, ро́ждшую

Тя, еди́ну,/ Све́те непристу́пный Пребезнача́льнаго Отца́?/ Потщи́ся и просла́вися,/ я́ко да сла́ву получа́т Боже́ственную/ и́же Боже́ственныя стра́сти Твоя́ сла́вящии.

НА ЛИТУРГИ́И

Прокиме́н, глас 4: Ди́вен Бог во святы́х Свои́х,/ Бог Изра́илев. Стих: В це́ркви благослови́те Бо́га, Го́спода от исто́чник изра́илевых. Апо́стол к Кори́нфяном, зача́ло 181. Аллилу́ия, глас 1: Терпя́, потерпе́х Го́спода, и внят ми. Ева́нгелие от Луки́, зача́ло 33. Прича́стен: В па́мять ве́чную бу́дет пра́ведник:

Преподобномученица Феврония дева пострадала в царствование Диоклитиана (284—305). Она воспитывалась в монастыре в городе Сиваполе (Ассирийская область). Настоятельницей обители была игумения Вриенна, тетка святой Февронии. Игумения, заботясь о спасении святой Февронии, назначила ей более строгий образ жизни, чем остальным инокиням. По уставу обители, по пятницам сестры оставляли свои послушания и весь день проводили в молитве и чтении Священного Писания. Обычно игумения поручала чтение святой Февронии.

Слава о ее благочестивой жизни распространилась по городу. Знатная молодая вдова Иерия, язычница, стала посещать святую Февронию. Под влиянием ее наставлений и молитв она приняла Святое Крещение и привела к Христовой вере своих родителей и родственников.

Диоклитиан направил в Ассирию для истребления христиан отряд воинов во главе с Лисимахом, Селином и Примом. Селин, дядя Лисимаха, отличался жестокостью в отношении христиан, а Лисимах был расположен к ним, так как его мать старалась внушить сыну любовь к христианской вере и умерла христианкой. Лисимах договорился со своим родственником Примом по мере возможности избавлять христиан от рук мучителей. Когда отряд воинов приблизился к обители, насельницы скрылись. В монастыре остались только игумения Вриенна, ее помощница Фомаида и святая Феврония, которая в то время тяжело болела. Игумения сильно скорбела, что ее племянница попадет в руки мучителей, которые могли надругаться над ней, и горячо молилась, чтобы Господь сохранил ее и укрепил в исповедании Христа Спасителя. Селин приказал привести к нему всех инокинь обители. Прим с отрядом воинов не нашел никого, кроме двух стариц и святой Февронии. Он сожалел, что и они не скрылись, и предложил инокиням уйти. Но инокини решили не покидать места своих подвигов и положиться на волю Господню.

Прим рассказал Лисимаху о необыкновенной красоте святой Февронии и советовал взять ее себе в жены. Лисимах ответил, что не желает соблазнять дев, посвященных Богу, и просил Прима укрыть где-нибудь оставшихся инокинь, чтобы они не попали в руки Селина. Один из солдат подслушал разговор и донес Селину. Святую Февронию со связанными руками и цепью на шее привели к военачальнику. Селин предложил ей отказаться от веры во Христа и принести жертву языческим богам, он обещал почести, награды и брак с Лисимахом. Святая дева твердо и неустрашимо ответила, что имеет Бессмертного Жениха и не променяет Его ни на какие земные блага. Селин подверг ее жестоким мукам. Святая молилась: «Спаситель мой, не покинь меня в этот страшный час!» Мученицу долго били, кровь ручьями текла из ран. Чтобы увеличить страдания святой Февронии, ее подвесили на дереве и разожгли под ней огонь. Мучения были так бесчеловечны, что народ стал криком требовать прекращения истязания ни в чем не повинной девушки. Но Селин продолжал

издеваться и насмехаться над мученицей. Святая Феврония молчала. От слабости она не могла говорить ни слова. В ярости Селин приказал вырвать ей язык, выбить зубы, отрезать груди и, наконец, отсечь обе руки и ноги. Люди не выносили ужасного зрелища и уходили с места мучения, проклиная Диоклитиана и его богов.

Среди толпы присутствовала инокиня Фомаида, которая впоследствии подробно описала мученический подвиг святой Февронии, и ученица святой девы Иерия. Она вышла из толпы и во всеуслышание укоряла Селина за безмерную жестокость. Он приказал схватить ее, но, узнав, что Иерию как знатную женщину небезопасно подвергать истязаниям, оставил ее, сказав: «Своими речами ты навлекаешь на Февронию еще бóльшие муки». Наконец, святой мученице Февронии отсекли голову.

Уходя с места казни, Лисимах плакал и затворился в своем помещении. Селин собирался обедать, но не мог принять пищи и ходил по покоям своего дворца. Внезапно, посмотрев вверх, он вдруг лишился языка, замычал, подобно волу, упал и, ударившись о мраморную колонну, разбил себе голову и тут же умер. Когда Лисимах узнал о происшедшем, то произнес: «Велик Бог христианский, Он достоин почитания, потому что отомстил за неповинную кровь!» Он приготовил ковчег, вложил в него рассеченное тело мученицы и отнес в монастырь. Игумения Вриенна упала без чувств, увидев изуродованные останки святой Февронии. К вечеру она пришла в чувство и повелела открыть монастырские ворота, чтобы все могли прийти поклониться святой мученице и прославить Бога, даровавшего ей такое терпение в страданиях за Христа Спасителя. Лисимах и Прим тогда же отреклись от идолопоклонства, приняли Крещение и иночество. Иерия передала свое богатство в монастырь и просила игумению Вриенну принять ее в обитель вместо святой Февронии.

Ежегодно, в день мученической кончины святой Февронии, в обители совершалось торжество. Во время всенощного бдения сестры обители всегда видели святую Февронию, которая занимала свое обычное место в храме. От мощей святой мученицы совершались многочисленные чудеса и исцеления. Житие святой Февронии было написано свидетельницей ее подвига инокиней Фомаидой.

В 363 году мощи святой Февронии были перенесены в Константинополь.

Вскоре после кончины святой Февронии святой Иаков, епископ Низибийский (память 13 января), создал церковь и перенес в нее частицу мощей святой мученицы.

В ТОЙЖЕ ДЕНЬ

Святы́х чудотво́рцев Му́ромских кня́зя Петра́, во и́ноцех Дави́да, и княги́ни Февро́нии, во и́нокинях Евфроси́нии

ВЕ́ЧЕР

Блаже́н муж: 1-й антифо́н. На Го́споди, воззва́х: стихи́ры, творе́ние господи́на Пахо́мия мона́ха, глас 4.

Подо́бен: Я́ко до́бля:

Прииди́те, духо́вне соше́дшеся днесь, ве́рнии,/ на́ша засту́пники восхва́лим,/ прего́рдаго зми́я попра́вшия,/ Петра́ благочести́ваго вку́пе с Февро́ниею,/ чудотво́рцы Му́ромския,/ яко́ целому́д-

рия рачи́тели,/ Христу́ моля́щияся о спасе́нии душ на́ших.

Наста́ ны́не всесве́тлая па́мять ва́ша,/ пресла́вный Пе́тре с прему́дрою Февро́ниею,/ осеня́ющи новоизбра́нныя лю́ди./ Тем Христа́ моли́те о спасе́нии всех,/ любо́вию вас непреста́нно, блаже́ннии, почита́ющих,/ чудотво́рцев Му́ромских.

Пе́рвее у́бо, прехва́льнии,/ от ю́ности ва́шея Христу́ рабо́тасте,/ су́ща я в ми́ре сем, я́ко уме́ты, презре́вше/ и сего́ ра́ди ми́лостынею и моли́твами/ до́бре Тому́ уго́ди́вше./ Тем и по сме́рти исцеле́ние подава́ете всем,/ ве́рою вас почита́ющим.

И́ны стихи́ры, твори́ние Михаи́ла мона́ха, глас 2.

Подо́бен: Ки́ими похва́льными:

Ки́ими похва́льными венцы́/ венча́ем блаже́нна-го Петра́/ вку́пе с прему́дрою Февро́ниею,/ разделе́ных те́лом и совоку́пленых благода́тию?/ О́ваго, я́ко прему́дра зми́я победи́вшаго,/ о́ву же, я́ко целому́дрия сохра́нницу./ Сего́ ра́ди, соше́дшеся, воспое́м пе́сньми ра́достными,/ си́це глаго́люще:/ ра́дуйтеся, прехва́льнии,/ люде́й правосла́вных похвале́ние,/ земли́ Росси́йския заступле́ние,/ оте́чества своего́ храни́телие,/ вас бо безсме́ртныя сла́вы венцы́ венча́ Христо́с Бог,/ име́яй ве́лию ми́лость.

Ки́ими пе́сненными добро́тами/ восхва́лим Петра́ блаже́ннаго/ с прехва́льною Февро́ниею?/ Я́ко богоразу́мная кри́ла,/ прелете́вшая от земли́ на Не́бо,/ и прибли́жившася престо́лу Святы́я Тро́ицы,/ и со А́нгелы ве́село ликовству́ющая,/ и Христу́ моля́щаяся о устрое́нии ми́ра/ и о сохране́нии земли́ Росси́йския от наше́ствия сопроти́вных/ и междоусо́бныя бра́ни,/ и́же любо́вию восхваля́ют/ и непреста́нно почита́ют/ Му́ромския чудотво́рцы.

Ки́ими пе́сньми духо́вными похва́лим блаже́нных,/ сплете́шихся любо́вию вку́пе обою́?/ Пе́сньми ра́достными воспое́м, си́це глаго́люще:/ ра́дуйтеся, блаже́ннии и треблаже́ннии,/ в боголю́бии пожи́вшии,/ смире́ние и проще́ние сохра́ньшии/ и ми́лостыню да́рующии,/ о не́йже Сам Христо́с та́ко рече́:/ блаже́ни ми́лостивии, я́ко ти́и поми́ловани

бу́дут. / И сего́ ра́ди вопие́м к ним си́це: / преслáвный Пе́тре вку́пе с прему́дрою Февро́ниею, / моли́те Христа́ о гра́де сро́дствия ва́шего / и нам низпосла́ти мир и ве́лию ми́лость.

Ки́ими смире́нными устна́ми / воспое́м Петра́ блаже́ннаго с пречестно́ю Февро́ниею, / яви́вшихся в Росси́йстей земли́ но́вых чудотво́рцев / и свети́л незаходи́мых? / Со́лнца мы́сленнаго зве́зды пресве́тлыя, / просвеща́ющия весь мир чуде́с све́тлостию, / печа́льных утеше́ние, / плене́нных избавле́ние от го́рькия рабо́ты, / кре́пость и забра́ло гра́да на́шего. / Те́мже прииди́те, вси ве́рнии, / пра́здник блаже́нных псало́мски торжеству́ем, / да моли́твами их вра́жия шата́ния вся Христо́с низложи́т, / име́яй ве́лию ми́лость.

Сла́ва, глас 6. Самогла́сен:

Блаже́нно и треблаже́нно оте́чество ва́ше, / блаже́н и град, в не́мже жили́ще име́сте, / пречи́стен же и свят храм, / в не́мже положе́на бы́ша честна́я телеса́ ва́ша, / преслáвный Пе́тре с прему́дрою Февро́ниею, / Христу́ моли́теся, / Его́же от ю́ности возлюби́сте, / сохрани́ти оте́чество ва́ше / и душа́м на́шим дарова́ти мир и ве́лию ми́лость.

И ны́не, Богоро́дичен.

Вход. Проки́мен дне. Чте́ния преподо́бническая *(зри страницы 434—435).*

На стихо́вне стихи́ры, глас 2.

Подо́бен: До́ме Евфра́фов:

Я́ко вели́кое со́лнце, / вселе́нней всей / яви́стеся, блаже́ннии, / чудесы́ просвеща́юще весь мир, / те́мже, сошедшеся, вси воспое́м вас.

Стих: Честна́ пред Го́сподем / смерть преподо́бных Его́.

Све́том сия́я / Божественныя благода́ти, / пресве́тлый ваш пра́здник ра́достен всем, / его́же, ра́дующеся, / и́скренно вси восхва́лим.

Стих: Что́ возда́м Го́сподеви о всех, / я́же воздаде́ми?

Прииди́те, му́ромстии наро́ди, / вели́цыи и ма́лии, / восхва́лим в вас пре́жде ца́рствовавшия, /

те́плыя предста́тели,/ но́выя чудотво́рцы, Петра́ и Февро́нию.

Сла́ва, глас 8. Самогла́сен:

Ра́дуйся и весели́ся о Го́споде, гра́де Му́роме,/ и све́тло торжеству́й и лику́й, Це́рковь Бо́жия,/ в не́йже лежи́т честно́е сокро́вище,/ пресла́вных но́вых чудотво́рцев/ Петра́ благочести́ваго и Февро́нии прему́дрыя,/ сокро́вище дра́го и ковче́г пресла́вен,/ телеса́, чудеса́ точа́щая всем, притека́ющим с ве́рою./ Сего́ ра́ди прииди́те, вси лю́дие,/ сошедшеся, ве́рнии, поклони́мся святы́м./ Тецы́те, собра́вшеся, и псало́мски восплещи́те рука́ми,/ и, лику́юще, ра́дуйтеся, и, веселя́щеся, си́це глаго́лите:/ ра́дуйтеся, пресла́внии чудотво́рцы,/ Пе́тре блаже́нне и Февро́ние Богому́драя,/ гра́да бо на́шего утвержде́ние/ и нас, ве́рных, спасе́ние./ И ны́не, в па́мяти ва́шей,/ испроси́те у Христа́ дарова́ти душа́м на́шим/ мир и ве́лию ми́лость.

И ны́не, Богоро́дичен.

Тропа́рь, глас 8:

Я́ко благочести́ваго ко́рене пречестна́я о́трасль был еси́,/ до́бре во благоче́стии пожи́в, блаже́нне Пе́тре,/ та́ко и с супру́жницею твое́ю, прему́дрою Февро́ниею,/ в ми́ре Бо́гу угоди́вше и преподо́бных житию́ сподо́бистеся./ С ни́миже моли́теся Го́сподеви/ сохрани́ти без вре́да оте́чество ва́ше,/ да вас непреста́нно почита́ем.

Сла́ва, и ны́не, Богоро́дичен: И́же нас ра́ди рожде́йся от Де́вы:

НА У́ТРЕНИ

На Бог Госпо́дь: тропа́рь, два́жды. Сла́ва, и ны́не, Богоро́дичен.

По 1-й стихоло́гии седа́лен, глас 1.

Подо́бен: Лик А́нгельский:

Вси пра́зднуем вку́пе всесвяту́ю па́мять Петра́ и Февро́нии прему́дрых,/ Це́рковь бо сла́вит, вопию́щи к ним:/ моли́твами ва́шими, блаже́ннии, исцели́те неду́ги и боле́зни на́ша/ и вся́ких искуше́ний изба́вите ве́рою па́мять ва́шу восхваля́ющих.

Сла́ва, и ны́не, Богоро́дичен:

Чу́до чудёс, Благода́тная, в Тебе́ зря́щи, тварь ра́дуется: / зачала́ бо еси́ безсе́менно и родила́ еси́ неизрече́нно, / Его́же чинонача́лия А́нгелов ви́дети не мо́гут. / Того́ моли́ о душа́х на́ших.

По 2-й стихоло́гии седа́лен, глас 3.

Подо́бен: Красоте́ де́вства:

Иму́ще дух и́стинный, прему́дрии, / те́мже мы, сошедшеся, ве́рнии, па́мять ва́шу велича́ем, / и облобыза́ем честну́ю ра́ку, исцеле́ния получа́юще неоску́дно, / и, пою́ще, рцем си́це: / Пе́тре преслáвне ку́пно с супру́жницею Февро́ниею, / Христу́ моли́тися сохрани́ти оте́чество ва́ше, / и разруши́ти междоусо́бную страсте́й на́ших брань, / и даровáти нам ве́лию ми́лость.

Сла́ва, и ны́не, Богоро́дичен:

Красоте́ де́вства Твоего́ и пресве́тлой чистоте́ Твое́й Гаврии́л удиви́вся, / вопия́ше Ти, Богоро́дице: / ку́ю Ти похвалу́ принесу́ досто́йную? / Что́ же возымену́ю Тя? / Недоумева́ю и ужаса́юся. / Те́мже, я́ко повеле́н бых, вопию́ Ти: / ра́дуйся, Благода́тная.

Хвали́те И́мя Госпо́дне: Припе́в:

Ублажа́ем вас, святи́и чудотво́рцы Пе́тре и Февро́ние, / и чтим святу́ю па́мять ва́шу, / вы бо мо́лите за ны / Христа́, Бо́га на́шего.

Псало́м избра́нный: Блаже́н муж, боя́йся Го́спода:

По полиеле́и седа́лен, глас 8.

Подо́бен: Прему́дрости:

Прииди́те, вси лю́дие, хвалу́ принесе́м преслáвным и богому́дрым чудотво́рцем / Петру́ и Февро́нии, си́це вопию́ще: / ра́дуйся, преблаже́нне Пе́тре, и́же го́рдаго зми́я свире́пство погуби́л еси́; / та́кожде и ны́не с супру́жницею твое́ю засту́пницы и ходáтаи бу́дите оте́честву ва́шему, / и сопроти́вных го́рдость низложи́те, / и грехо́в оставле́ние испроси́те / чту́щим любо́вию святу́ю па́мять ва́шу.

Сла́ва, и ны́не, Богоро́дичен:

О Тебе́ ра́дуется, Благода́тная, вся́кая тварь,/ А́нгельский собо́р и челове́ческий род,/ освяще́нный хра́ме и раю́ слове́сный,/ де́вственная похвало́, из Нея́же Бог воплоти́ся/ и Младе́нец бысть пре́жде век сый Бог наш:/ ложесна́ бо Твоя́ престо́л сотвори́ и чре́во Твое́ простра́ннее небе́с соде́ла./ О Тебе́ ра́дуется, Благода́тная, вся́кая тварь, сла́ва Тебе́.

Та́же степе́нна, 4-го гла́са, антифо́н 1-й. Прокиме́н: Честна́ пред Го́сподем/ смерть преподо́бных Его́. Стих: Что́ воздам Го́сподеви о всех, я́же воздаде́ ми? Вся́кое дыха́ние: Ева́нгелие от Матфе́я, зача́ло 43.

По 50-м псалме́ стихи́ра, глас 6:

Всяк град и страна́,/ сла́вному гра́ду на́шему сра́дуйтеся,/ и псало́мски восплещи́те рука́ми вку́пе,/ духо́вное днесь торжество́ пра́зднующе/ Петра́ благочести́ваго и Февро́нии сла́вныя,/ и пе́сньми похвали́те,/ всечестны́й сей день совершаю́ще,/ в весе́лии вопию́ще си́це:/ приими́те пе́ние люде́й ва́ших, блаже́ннии,/ и моля́щимся пода́йте неоску́дно/ исцеле́ние и ве́лию ми́лость.

Кано́н Богоро́дицы, со ирмосо́м на 6, глас 2: Нетре́ну, необы́чну: Святы́м же два кано́на на 8. Кано́н святы́м, глас 8.

Песнь 1

Ирмо́с: *Во́ду проше́д, я́ко су́шу,/ и еги́петскаго зла избежа́в,/ израи́льтянин вопия́ше:/ Избави́телю и Бо́гу на́шему пои́м.*

Песнь Твоему́ уго́днику, на земли́ Тебе́ просла́вльшему,/ Петру́ принести́, Бо́же, да́руй ми,/ я́ко да Смыслода́вца пе́сньми возвели́чу Тя.

Вас, преблаже́ннии, оте́честву ва́шему,/ я́ко пресве́тлое со́лнце, Христо́с показа́,/ чудесы́ всех озаря́ющее, ве́рою к вам приходя́щих.

Я́ко о теле́сных небре́гше, и земна́я, я́ко тле́нная, возненави́девше,/ и сего́ ра́ди ми́ра отре́кшеся, преподо́бных че́сти сподо́бистеся,/ с ни́миже о ми́ре моли́теся.

Богоро́дичен: Пречи́стая Богоро́дице, ро́ждшая пло́тию присносу́щное Сло́во Безнача́льнаго Отца́, Присноде́во, / Ему́же ны́не взыва́ем: / Изба́вителю Бо́гу на́шему пои́м.

Други́й кано́н чудотво́рцем, творе́ние господи́на Михаи́ла мона́ха, глас 1.

Песнь 1

Ирмо́с: *Песнь побе́дную пои́м вси Бо́гу, / сотво́ршему ди́вная чудеса́ мы́шцею высо́кою / и спа́сшему Изра́иля, / я́ко просла́вися.*

Благочести́ваго и венцено́снаго Петра́ вку́пе с Февро́ниею, / соше́дшеся, по достоя́нию восхва́лим, / чуде́с пода́теля оби́льных и спаса́ющаго ду́ши на́ша.

Пе́сньми и пе́ньми духо́вными восхва́лим блаже́нных вку́пе, си́це глаго́люще: / ра́дуйтеся, прехва́льнии, / оте́честву ва́шему пресве́тлии свети́льницы и тве́рдии засту́пницы.

А́ще и на коне́ц лет новопросвеще́нная Росси́йская земля́ сих блаже́нных израсти́, / но дре́вних че́сти сподо́бишася: / дарова́ния бо чуде́с оби́льно подаю́т приходя́щим к ним.

Богоро́дичен: Ума́ моего́, Всенепоро́чная, / омраче́ния све́том Твои́м отжени́ и тьмы изба́ви мя ве́чнующия, / я́ко да пою́ вели́чия Твоя́.

Песнь 3

Ирмо́с: *Небе́снаго кру́га Верхотво́рче, Го́споди, / и Це́ркве Зижди́телю, / Ты мене́ утверди́ в любви́ Твое́й, / жела́ний кра́ю, ве́рных утвержде́ние, / Еди́не Человеколю́бче.*

Безпомо́щным бу́ди помо́щник, блаже́нне Пе́тре, / и печа́льным ми́лостивное утеше́ние, / да, твои́ми моли́твами избавля́еми, почита́ем тя.

Я́коже иногда́ зми́я уби́в, коне́чному безве́стию пре́дал еси́, / та́ко и ны́не твое́ оте́чество борю́щих победи́, треблаже́нне, / да тя прославля́ем.

Виждь уны́ние, виждь печа́ль, виждь беду́, на ны напа́дающую от проти́вных, / те́мже моли́твою твое́ю ко Го́споду премени́, Пе́тре, / да благоче́стно тя почита́ем.

Богоро́дичен: Тебе́ вси стяжа́хом, христиа́не, прибе́жище и сте́ну/ и Тебе́ славосло́вим немо́лчно, Безневе́стная.

Ин

Ирмо́с: *Да утверди́тся се́рдце мое́ в во́ли Твое́й, Христе́ Бо́же,/ И́же над вода́ми не́бо утвержде́й второ́е/ и основа́вый на вода́х зе́млю, Всеси́льне.*

Тебе́ в чудесе́х сла́вна росси́йским страна́м показа́ Бог, Пе́тре преблаже́нне,/ и украси́ тя Небе́сными дарми́./ Того́ ны́не моли́ поми́ловати всех нас.

Свети́льницы пресве́тлии, я́коже со́лнце второ́е, сия́юще,/ нас озари́те, соверша́ющих па́мять ва́шу,/ преблаже́ннии Пе́тре и Февро́ние.

Весе́лия хода́тай наста́ нам,/ светоно́сный день Петра́ и Февро́нии прему́дрых,/ и́же ве́рою воспева́ющим их да́руют ве́лию ми́лость.

Богоро́дичен: Изба́ви нас от всех напа́стей/ и от мно́гих собла́зн зми́евых и тьмы, Всенепоро́чная,/ Я́же Свет поро́ждшая нам невече́рний.

Седа́лен, глас 4:

Благослове́нному и светоно́сному торжеству́,/ я́коже со́лнцу возсия́вшему, Петра́ и Февро́нии, во всем ми́ре,/ к ни́мже стеце́мся, ве́рнии, и непреста́нно вопие́м си́це:/ а́ще и преидо́сте от земли́, пресла́внии, но нас не отлучи́стеся/ и та́мо со А́нгелы Тро́ице предстоите́,/ Ю́же моли́те спасти́ ду́ши на́ша.

Сла́ва, и ны́не, Богоро́дичен:

Сло́во О́тчее, Христа́ Бо́га на́шего, от Тебе́ воплоти́вшагося, позна́хом, Богоро́дице Де́во,/ Еди́на Чи́стая, Еди́на Благослове́нная./ Тем непреста́нно Тя, воспева́юще, велича́ем.

Песнь 4

Ирмо́с: *Услы́шах, Го́споди,/ смотре́ния Твоего́ та́инство,/ разуме́х дела́ Твоя́/ и просла́вих Твое́ Божество́.*

Я́ко хода́тай и засту́пник оте́честву твоему́,/ я́ко сопроти́вных реши́тель бу́ди, заступа́я лю́ди твоя́,/ тебе́, Пе́тре, сла́вящия.

Я́ко в Небе́сных оби́телех с преподо́бными и пра́ведными веселя́ся, / преблаже́нне Пе́тре ку́пно с Февро́ниею, / не преста́й моля́ о лю́дех твои́х.

Тебе́ мо́лимся, преблаже́нне, сопроти́вных шата́ние низложи́ / и неду́ги челове́ков облегчи́, / я́ко да во гла́сех хвале́ния тебе́ велича́ем.

Богоро́дичен: Очище́ние на́шим да́руй прегреше́нием, я́ко Пребла́г, / и умири́ мир Твой, Бо́же, моли́твами ро́ждшия Тя.

Ин

Ирмо́с: *Ду́хом прови́дя, проро́че Авваку́ме, Словесе́ воплоще́ние, / проповеда́л еси́, вопия́: / внегда́ прибли́житися ле́том, позна́ешися, / внегда́ прии́ти вре́мени, пока́жешися. / Сла́ва си́ле Твое́й, Го́споди.*

Зми́я у́бо иногда́ уби́в, блаже́нне, коне́чней того́ па́губе пре́дал еси́, / та́ко и ны́не, Пе́тре, оте́чество твое́ сохраня́й ненаве́тно / вку́пе с Февро́ниею моли́твами твои́ми.

Зарею́ трисо́лнечныя благода́ти сия́я све́тлый ваш пра́здник, блаже́ннии, / страстна́го омраче́ния бесо́вскаго избавля́йте / творя́щих ве́рою па́мять ва́шу.

Днесь день свяды́й пра́здничный / мона́хов созыва́ет стада́ на весе́лие и трапе́зу духо́вную / и на пи́щу нетле́нныя жи́зни и Божественнаго наслажде́ния чудотво́рцев.

Богоро́дичен: Разуме́в проро́к Ду́хом Бо́жиим, / го́ру Тя приосене́нную преднаписа́, Чи́стая; / ста́явшую зно́ем мно́гих прегреше́ний ду́шу мою́ прохлади́ ходатайством Твои́м, Де́во, / еди́на бо Ты челове́ком исправле́ние.

Песнь 5

Ирмо́с: *Вску́ю мя отри́нул еси́ / от лица́ Твоего́, Све́те незаходи́мый, / и покры́ла мя есть чужда́я тьма, окая́ннаго? / Но обрати́ мя и к све́ту за́поведей Твои́х / пути́ моя́ напра́ви, молю́ся.*

Земля́ освяти́ся, прие́мши честна́я телеса́ ва́ша, / Богоблаже́ннии Пе́тре и Февро́ние, / челове́цы же, прие́млюще ва́ми исцеле́ние, Христа́ сла́вят, / и́скренно вас просла́вльшаго.

А́ще и преидо́сте от земли́, но к Небе́сным

доспе́сте/ и та́мо со А́нгелы Тро́ице предста́сте,/ Юже моли́те спасти́ любо́вию вас почита́ющих, блаже́ннии.

Я́ко зве́зды пресве́тлыя и я́ко незаходи́мое со́лнце, стяжа́вше вас,/ оте́чество ва́ше хва́лится,/ почита́юще па́мять ва́шу пречестну́ю, Пе́тре и Февро́ние.

Богоро́дичен: Де́ву пое́м Тя по рождестве́, Богоро́дице,/ Ты бо пло́тию Бо́га Сло́ва нам родила́ еси́,/ Ему́же вси си́це зове́м:/ пути́ на́ша напра́ви, мо́лим Ти ся.

Ин

Ирмо́с: *Све́тлый нам возсия́й Свет присносу́щный,/ у́тренюющим о судьба́х за́поведей Твои́х,/ Влады́ко Человеколю́бче, Христе́, Бо́же наш.*

О предо́брая дво́ице!/ О пресве́тлая свети́ла!/ О благосопряже́ние, един свет во двою́ телесе́ сущ!/ О свети́льницы блази́и своему́ жити́ю бы́вше!/ Яре́м бо Госпо́день взе́мше, Тому́ от души́ после́доваste ве́рою.

Досточу́дная и пресла́вная па́мять ва́ша возсия́ в Росси́йстей земли́, блаже́ннии,/ и ра́достно ве́рных весели́т собо́р,/ и́скренно вас в пе́снех свяТи́и, сла́вящих.

СвяТи́тели и свяще́нницы, мона́си и прости́и, и ста́рцы со ю́нотами,/ и всяк во́зраст, све́тло предыгра́йте,/ па́мять пресла́вных Петра́ и Февро́нии в пе́снех велича́юще.

Богоро́дичен: Светообра́зный Христо́в храм, Отрокови́це,/ моли́твами Твои́ми Отцу́ и Сы́ну и Свято́му Ду́ху и нас хра́мы сотвори́,/ преподо́бныя содева́ющи, Пречи́стая.

Песнь 6

Ирмо́с: *Очи́сти мя, Спа́се,/ мно́га бо беззако́ния моя́,/ и из глубины́ зол возведи́, молю́ся,/ к Тебе́ бо возопи́х, и услы́ши мя,/ Бо́же спасе́ния моего́.*

О пречестна́я дво́ице!/ О вели́цыи свети́льницы!/ Освяти́те и просла́вите любо́вию вас в пе́снех сла́вящих, чудотво́рцы.

Я́ко пресве́тлая дво́ице и я́ко пречестна́я верста́ и благосочета́ние,/ яре́м Госпо́день взе́мше, Тому́ от души́ пораbо́тасте.

Я́ко сове́тницы до́брии своему́ жити́ю,/ еди́ну мысль во двою́ те́лу иму́ще, мир чудесы́ просвеща́ете,/ те́мже и нас озари́те моли́твами ва́шими.

Богоро́дичен: Уясня́ют проро́честии гла́си Бо́жию Тя, Де́во, Роди́тельницу,/ пое́м же Тя и мы, ви́дяще событие́ честны́х прорица́ний,/ де́вству войстинну и чистоте́ вмести́лище.

Ин

Ирмо́с: ***Проро́ка Ио́ну подража́я, вопию́:/ живо́т мой, Бла́же, свободи́ из тли/ и спаси́ мя, Спа́се ми́ра, зову́ща: сла́ва Тебе́.***

От пречестна ко́рене израсте́ ветвь пресла́вная,/ и, благоче́стно на земли́ пожи́в, Пе́тре,/ прия́телище чи́сто Ду́ха Свята́го был еси́:/ просвеща́й пою́щих ны́не па́мять твою́.

Весе́лия днесь испо́лнися Росси́йская земля́,/ в наро́читый день пра́здника ва́шего, пресла́внии чудотво́рцы,/ и, пою́щи, си́це глаго́лет:/ моли́те Христа́ сохрани́ти оте́чество ва́ше от язы́ка чужда́го.

Сиро́т и вдови́ц засту́пницы, и в беда́х необори́мии помо́щницы,/ и всех притека́ющих к вам приста́нище небу́рное,/ и неле́стное ути́шие су́щих во гресе́х.

Богоро́дичен: Вели́чия Тебе́, Чи́стая, сотвори́ Христо́с Бог наш,/ Его́же моли́ при́сно возвели́чити и в нас бога́тую Его́ ми́лость,/ Пренепоро́чная Влады́чице.

Конда́к, глас 8.

Подо́бен: Взбра́нной:

Ми́ра сего́ княже́ние и сла́ву вре́менну помышля́я,/ сего́ ра́ди благоче́стно в ми́ре пожи́л еси́, Пе́тре,/ ку́пно и с супру́жницею твое́ю прему́дрою Февро́ниею,/ ми́лостынею и моли́твами Бо́гу уго-ди́вше./ Те́мже, и по сме́рти неразлу́чно во гро́бе лежа́ще,/ исцеле́ние неви́димо подава́ете,/ и ны́не Христу́ моли́теся/ сохрани́ти град же и лю́ди, и́же вас сла́вящих.

И́кос:

У**ясни́** язык мой, Спа́се, и умири́ се́рдце мое́,/ разшири́ уста́ моя́ и напо́лни Ду́ха и прему́дрости,/ да и́миже возглаго́лю и воспою́ си́це Твоя́ чудот-

во́рцы:/ ра́дуйся, Пе́тре блаже́нне с прехва́льною Февро́ниею вку́пе./ Ра́дуйтеся, зе́мли Росси́йстей засту́пницы и князе́м правосла́вным помо́щницы./ Ра́дуйтеся, оте́честву ва́шему храни́тели и гра́ду на́шему утвержде́ние./ О пречестна́я дво́ице и благо́е сопряже́ние, Христу́ моли́теся/ сохрани́ти град и лю́ди, и́же вас сла́вящих.

Песнь 7

Ирмо́с: *От Иуде́и доше́дше, о́троцы/ в Вавило́не иногда́/ ве́рою Тро́йческою пла́мень пе́щный попра́ша, пою́ще:/ отце́в Бо́же, благослове́н еси́.*

В боле́зни к тебе́ прибега́ющих избавляй, пребла́женне Пе́тре/ ку́пно с Февро́ниею, Христу́ вопию́щих:/ оте́ц на́ших Бо́же, благослове́н еси́.

Всем приста́нище бу́дите, преблаже́ннии,/ и небу́рное оти́шие су́щим во гресе́х,/ да и мы с ва́ми Христу́ возопие́м:/ оте́ц на́ших Бо́же, благослове́н еси́.

Прибе́жище да ми бу́дите в день гне́ва, Богоблаже́ннии,/ я́ко посреде́ хожду́ сете́й мно́гих:/ те́мже изба́вите мя от них, да возмогу́ воспе́ти вас.

Днесь пресла́вная па́мять Петра́ и Февро́нии, я́ко со́лнце, возсия́ в ми́ре,/ в ню́же соше́дшеся, вси воспое́м си́це:/ оте́ц на́ших Бо́же, благослове́н еси́.

Богоро́дичен: Ка́пля Богото́чная, от Тебе́ ро́ждшаяся, мир освяти́, Богоро́дице Де́во:/ ка́пли мне ми́лости источи́,/ освяща́ющия ду́ши и помышле́ния земны́х.

Ин

Ирмо́с: *О́троцы, благоче́стию совоспита́ни,/ злочести́ваго веле́ния небре́гше,/ о́гненнаго преще́ния не убоя́шася,/ но, посреди́ пла́мене стоя́ще, поя́ху:/ отце́в Бо́же, благослове́н еси́.*

Во всех страна́х про́йде веща́ние,/ я́ко гра́ду Му́рому яви́шася чудотво́рцы пресла́внии,/ да́рующе мно́жество исцеле́ний всем, приходя́щим к ним/ и ве́рою пою́щим их.

Се ны́не стеко́шася от всех градо́в и стран вси святи́телие, и свяще́нницы,/ и мона́си, и прости́и, бога́тии и убо́зии, вси ра́дующеся вку́пе,/ хвалу́ возда́ти вам, Богоблаже́ннии.

Чудесы́ у́бо твои́ми, я́ко цвет, процве́л еси́, пресла́вне Пе́тре, я́коже рече́ проро́к: / пра́ведник, я́ко фи́никс, процвете́т. / Сего́ ра́ди вси тя ны́не сла́вим, блаже́нне.

Богоро́дичен: Тебе́, Всесвята́я Чи́стая, рабы́ Твои́, / всегда́ во дни и в нощи́ мо́лим сокруше́нною мы́слию, / прося́ще избавле́ние пода́ти грехо́в на́ших Твои́ми моли́твами.

Песнь 8

Ирмо́с: *Царя́ Небе́снаго, / Его́же пою́т во́и А́нгельстии, / хвали́те и превозноси́те во вся ве́ки.*

Очи́сти и прости́ согреше́ния на́ша, Безгре́шне, / моли́твами Твои́х уго́дник Петра́ и Февро́нии, / да пое́м Тя, Христе́, во ве́ки.

И́же от сердца́ руко́ю недосто́йною принося́мое вам хвале́ние, блаже́ннии, приими́те / и мольбу́ сотвори́те о нас ко Христу́ Бо́гу.

Тро́ичен: Певце́м, Тебе́ пою́щим, Тро́ице Пресвята́я, / согреше́ния оста́ви, я́ко Преблага́, / моли́тв ра́ди Петра́ и Февро́нии, да Тя пое́м во ве́ки.

Богоро́дичен: Божества́ сосу́д бы́вши, Чи́стая, / просвети́ мя в повеле́нии Све́та ходи́ти, Пречи́стая, / от чре́ва Твоего́ возсия́вшаго и просвети́вшаго ве́рных сердца́.

Ин

Ирмо́с: *Его́же ужаса́ются А́нгели и вся во́инства, / я́ко Творца́ и Го́спода, / по́йте, свяще́нницы, просла́вите, о́троцы, / благослови́те, лю́дие, / и превозноси́те во вся ве́ки.*

А́нгельстии чи́нове хва́лят вас, пресла́внии, / и челове́честии ро́ди пою́т непреста́нно, / творя́ще ве́рно па́мять ва́шу.

Досто́йными похвала́ми воспе́ти пресла́вныя чудотво́рцы / ум и смысл да́руй ми, Христе́ Бо́же, / я́ко да пою́, ра́дуяся, па́мять их.

Побе́да имени́та войстинну ве́рным лю́дем, / в беда́х кре́пцыи помо́щницы яви́шася, / Петр ку́пно с Февро́ниею.

Богоро́дичен: Уврачу́й, Пречи́стая, стра́сти се́рдца моего́, ро́ждшая всех Царя́ Бо́га, / и пра́ведных ча́сти яви́ мя прича́стника, Богоро́дице Де́во, / Христа́, Сы́на Твоего́, умоли́вши.

Песнь 9

Ирмо́с: *Вои́стинну Богоро́дицу / Тя испове́дуем, / спасе́ннии Тобо́ю, Де́во Чи́стая, / с Безпло́тными ли́ки Тя велича́юще.*

От ю́ности ва́шея чи́стую со́весть иму́ще к Бо́гу, / сего́ ра́ди, благоче́стно пожи́вше, к Вы́шним преидо́сте. / Моли́те Христа́ о нас, да вас любо́вию почита́ем.

Я́ко предстоя́ще Святе́й Тро́ице с преподо́бными и пра́ведными, / моли́теся, блаже́ннии, изба́вити нас вся́каго преще́ния и гне́ва, / да вас непреста́нно велича́ем.

Лю́дие твои́ мо́лят тя, Богоблаже́нне Пе́тре, / ку́пно моли́ Христа́ с прему́дрою Февро́ниею, / с не́юже в ми́ре богоуго́дно пожи́л еси́, / изба́вити нас от вся́ких зол.

Богоро́дичен: О, чудесе́ вели́каго! / Ка́ко вмести́ся во утро́бу Твою́ Христо́с Бог, ника́коже вмести́мый? / Его́же за хва́лящия Тя умоли́, Де́во, от бед изба́вити нас / и от беззако́нных челове́к всегда́.

Ин

Ирмо́с: *Светоно́сный о́блак, во́ньже всех Влады́ка, / я́ко дождь с Небесе́ на руно́, сни́де / и воплоти́ся нас ра́ди, / быв Челове́к, Безнача́льный, / велича́ем вси яко Ма́терь Бо́га на́шего Чи́стую.*

Красе́н душе́ю и те́лом и благоче́стием сия́я, сла́вне Пе́тре, / Боже́ственнаго испо́лнен ра́зума и прему́дрости, орга́н Свята́го Ду́ха был еси́, / по сме́рти у́бо к безсме́ртней жи́зни / и неконча́емому блаже́нству преше́л еси́, ра́дуяся.

Я́ко у́тро, я́ко день све́тлый, ваш пра́здник яви́ся, сла́внии, / а́ки струя́, происхо́дит от ра́ки ва́шея исцеле́ний вся́ких / и ве́рных сердца́ напоя́ет, любо́вию вас почита́ющих.

Вели́к щит и вели́ка кре́пость земли́ Росси́йстей / обре́лся еси́, блаже́нне Пе́тре вку́пе с Февро́ниею, / наро́ду правосла́вному похвале́ние и сла́ва во всех язы́цех, / и ны́не мо́лим вы сохрани́ти оте́чество ва́ше от ва́рварскаго нахожде́ния.

Богоро́дичен: Я́же Свет ро́ждшая Боже́ственный, / омраче́ннаго мя все́ми прило́ги лука́ваго, / и

во уны́нии живу́щаго, и прогневля́ющаго Бо́га,/ Всенепоро́чная, просвети́ и наста́ви к до́брым дело́м,/ я́ко вина́ всех благи́х.

Свети́лен.

Подо́бен: Посети́л ны:

И́же благоче́стно пра́зднующим па́мять ва́шу, Богоблаже́ннии Пе́тре и Февро́ние,/ вку́пе ми́рно пожи́вше и благоче́стно,/ моли́те Христа́ грехо́в оставле́ние дарова́ти рабо́м ва́шим.

Богоро́дичен:

Пресвята́я Богоро́дице, упова́ние на́ше и похвало́,/ Тя еди́ну ве́дуще, ве́рою покланя́ющеся, мо́лим:/ ра́дуйся, Неискусобра́чная Свята́я Мари́е, покро́ве и огражде́ние на́ше/ и Помо́щница су́щим в беда́х./ Моли́ Христа́, Сы́на Твоего́, за рабы́ Твоя́, на Тя бо наде́емся.

На хвали́тех стихи́ры, на 4, глас 4.

Подо́бен: Зва́нный свы́ше:

Я́ко светоза́рное со́лнце,/ блаже́ннии, от за́пада возсия́вше,/ всю Росси́йскую зе́млю просвети́сте/ и к све́ту весе́лия наста́висте;/ и ны́не о пою́щих вас, Пе́тре блаже́нне с прему́дрою Февро́ниею,/ и сла́вящих лю́дех, и прося́щих исцеле́ния,/ и ко Христу́ и́скренно притека́ющих/ моли́те спасти́ и просвети́ти ду́ши на́ша.

О, вели́кое и несказа́нное чу́до/ Боже́ственныя благода́ти,/ Петра́ блаже́ннаго с прему́дрою Февро́ниею/ ка́ко возмо́жем воспе́ти или́ изглаго́лати?/ О́ваго я́ко хра́бра и богочести́ва,/ о́ву же я́ко му́дру и благове́рие храня́щу./ Ов у́бо го́рдаго зми́я победи́,/ о́ва же смире́ние любля́ше;/ и ны́не Христу́ Бо́гу мо́лятся/ спасти́ и просвети́ти ду́ши на́ша.

Всечестны́й приспе́ пра́здник святы́х чудотво́рцев,/ ходата́йствуя всем спасе́ние,/ в не́мже, та́йно восплеска́вше, к ним си́це рцем:/ ра́дуйтеся, свети́ла те́мным мы́сленнаго Со́лнца;/ ра́дуйся, Пе́тре ку́пно с супру́жницею твое́ю,/ благове́рие храня́ще во Еди́нстве Святы́я Тро́ицы,/ Ю́же моли́те спасти́ и просвети́ти ду́ши на́ша.

Пе́рвее у́бо, прехва́льнии,/ от ю́ности своея́ Христу́ пораба́тавше,/ су́щаго в ми́ре сем/ я́ко прехва́льна позна́вше/ и сего́ ра́ди ми́лостынею и моли́твами/ до́бре Тому́ угоди́вше./ Те́мже и по сме́рти исцеле́ние подава́ете всем,/ ве́рою вас почита́ющим, Пе́тре и Февро́ние,/ и ве́лию ми́лость.

Сла́ва, глас 2. Самогла́сен:

Прииди́те, вси язы́цы,/ восплещи́те рука́ми и ликовству́йте,/ прииди́те, вси росси́йстии святи́телие и свяще́нницы,/ мона́си же и прости́и,/ духо́вне возвесели́мся/ в наро́читый день пра́здника но́вых чудотво́рцев Му́ромских,/ Петра́ блаже́ннаго и Февро́нии прему́дрыя./ И сих, я́ко цве́ты, хвала́ми и пе́сньми почти́м,/ си́це глаго́люще:/ ра́дуйтеся, пресла́внии,/ Небе́снии челове́цы, земни́и Ангели,/ Ду́ха Свята́го оби́телище,/ ева́нгельскому гла́су у́бо возсле́дницы,/ тем и прия́сте вме́сто тле́нных нетле́нная./ И ны́не в па́мяти ва́шей моли́те Христа́ Бо́га/ сохрани́ти оте́чество ва́ше/ и поми́ловати град и лю́ди, почита́ющия вас,/ и спасти́ ду́ши на́ша.

И ны́не, Богоро́дичен: На Тя упова́ние:
Та́же, славосло́вие вели́кое. Тропа́рь. И отпу́ст.

НА ЛИТУРГИ́И

Блаже́нны, от кано́на 1-го песнь 3-я, на 4, и друга́го песнь 6-я. Проки́мен, глас 7: Честна́ пред Го́сподем/ смерть преподо́бных Его́. Стих: Что́ воздам Го́сподеви о всех, я́же воздаде́ ми? Апо́стол к Гала́том, зача́ло 213. Аллилу́ия, глас 6: Блаже́н муж, боя́йся Го́спода: Ева́нгелие от Матфе́я, зача́ло 10. Прича́стен: Ра́дуйтеся, праведнии, о Го́споде:

Моли́тва

О вели́цыи уго́дницы Бо́жии и преди́внии чудотво́рцы, благове́рнии кня́же Пе́тре и княги́не Февро́ние, гра́да Му́рома предста́тели и храни́тели и о всех нас усе́рднии ко Го́споду моли́твенницы! К вам прибега́ем и вам мо́лимся со усе́рдием кре́пким: принеси́те за нас, гре́шных, святы́я моли́твы ва́ша ко Го́споду Бо́гу, и испроси́те нам у бла́гости Его́ вся благопотре́бная душа́м и телеса́м

на́шим: ве́ру пра́ву, наде́жду бла́гу, любо́вь нелицеме́рну, благоче́стие непоколеби́мое, в до́брых де́лех преуспе́яние, ми́ра умире́ние, земли́ плодоно́сие, возду́ха благорастворе́ние, душа́м и телесе́м здра́вие и ве́чное спасе́ние. Исходата́йствуйте у Царя́ Небе́снаго Це́ркви Святе́й и всей стране́ Росси́йстей мир, тишину́ и благоустрое́ние и всем нам житие́ благополу́чное и до́брую христиа́нскую кончи́ну. Огради́те оте́чество ва́ше, град Му́ром и вся гра́ды Росси́йския от вся́каго зла и вся правове́рныя лю́ди, к вам приходя́щия и моще́м ва́шим покланя́ющияся, осени́те благода́тным де́йством благоприя́тных моли́тв ва́ших, и вся проше́ния их во бла́го испо́лните. Ей, чудотво́рцы святи́и! Не пре́зрите моли́тв на́ших, со умиле́нием вам возноси́мых, но бу́дите о нас при́снии предста́тели ко Го́споду и сподо́бите нас по́мощию ва́шею свято́ю спасе́ние ве́чное получи́ти и Ца́рствие Небе́сное унасле́довати, да славосло́вим неизрече́нное человеколю́бие Отца́, и Сы́на, и Свята́го Ду́ха, в Тро́ице покланя́емаго Бо́га, во ве́ки веко́в. Ами́нь.

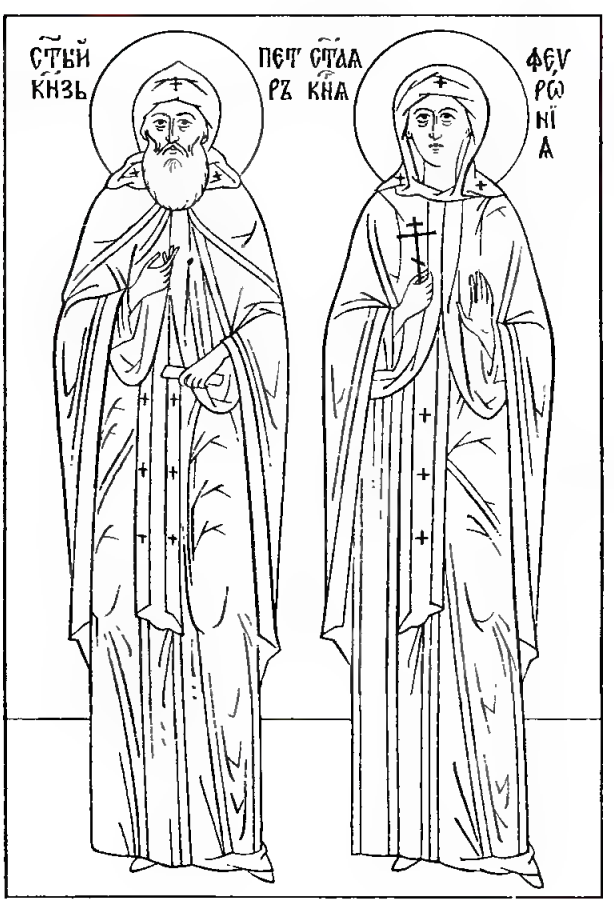

Святой благоверный князь Петр, в иночестве Давид, и святая благоверная княгиня Феврония, в иночестве Евфросиния, Муромские чудотворцы. Благоверный князь Петр был вторым сыном Муромского князя Юрия Владимировича. Он вступил на Муромский престол в 1203 году. За несколько лет до этого святой Петр заболел проказой, от которой никто не мог его излечить. В сонном видении князю было открыто, что его может исцелить дочь пчеловода благочестивая дева Феврония, крестьянка деревни Ласковой в Рязанской земле. Святой Петр послал в ту деревню своих людей.

Когда князь увидел святую Февронию, то так полюбил ее за благочестие, мудрость и доброту, что дал обет жениться на ней после исцеления. Святая Феврония исцелила князя и вышла за него замуж. Святые супруги пронесли любовь друг ко другу через все испытания. Гордые бояре не захотели иметь княгиню из простого звания и потребовали, чтобы князь

отпустил ее. Святой Петр отказался, и супругов изгнали. Они на лодке отплыли по Оке из родного города. Святая Феврония поддерживала и утешала святого Петра. Но вскоре город Муром постиг гнев Божий, и народ потребовал, чтобы князь вернулся вместе с святой Февронией.

Святые супруги прославились благочестием и милосердием.

Скончались они в один день и час 25 июня 1228 года, приняв перед этим монашеский постриг с именами Давид и Евфросиния. Тела святых были положены в одном гробе.

Святые Петр и Феврония являются образцом христианского супружества. Своими молитвами они низводят Небесное благословение на вступающих в брак.

МЕ́СЯЦА ИЮ́НЯ В 26-Й ДЕНЬ

Пра́знование в честь явле́ния ико́ны Пресвяты́я Влады́чицы на́шея Богоро́дицы и Присноде́вы Мари́и, именуемыя «Ти́хвинская»

НА МА́ЛОЙ ВЕЧЕ́РНИ

На Го́споди, воззва́х: стихи́ры, глас 1.

Подо́бен: Небе́сных чино́в:

Небе́сныя си́лы ра́дуются/ о пресла́вных благодея́ниих Богома́тере/ и, к весе́лию земны́я духо́вному призыва́юще,/ спасе́ние ми́ру Сию́ показу́ют/ и всей Росси́йстей стране́/ тве́рдое огражде́ние и защище́ние.

О Твое́м, Влады́чице, явле́нии пресла́вном/ уми́льни бы́вше лю́дие,/ вку́пе же и ра́достни,/ я́ко чуде́с сокро́вище,/ пречи́стый Твой о́браз лобыза́ют,/ Бо́жиею благода́тию просвеща́ющ ве́рныя/ и от бед избавля́ющ с любо́вию притека́ющия.

С пресла́вными чи́нми А́нгельскими/ днесь, ве́рнии, духо́вне весели́мся,/ све́тло пра́зднующе пресве́тлое торжество́ Богома́тере:/ пречи́стый бо Ея́ о́браз,/ я́ко исто́чник приснотеку́щий, яви́ся,/ исцеле́ний незави́стныя да́ры/ при́сно ми́ру источа́ющий.

Сла́ва, и ны́не, глас 5:

Стра́нно чу́до явле́ния о́браза Твоего́, Влады́чице, и несказа́нно:/ удивля́ет преми́рная и ужаса́ет земна́я,/ вку́пе же и просвеща́ет светоно́сною благода́тию/ ро́ждшагося от Тебе́ Христа́ Бо́га на́шего и Твое́ю./ Его́же моли́, Чи́стая,/ в Боже́ственнем торжестве́ Твое́м/ пода́ти нам просвеще́ние и ве́лию ми́лость.

На стихо́вне стихи́ры, глас 2.

Подо́бен: До́ме Евфра́фов:

О Всенепоро́чная Де́во,/ ко́е Тебе́ принесе́м благодаре́ние?/ Я́ко светоза́рным Пречи́стыя Твое́я/ и из Тебе́ ро́ждшагося Младе́нца/ ико́ны явле́нием утверди́ла еси́ сердца́ ве́рных.

Стих: Слы́ши, Дщи, и виждь,/ и приклони́ у́хо Твое́.

О Пресвята́я Госпоже́ Влады́чице,/ не забу́ди нас, Твоя́ рабы́,/ ве́рою покланя́ющияся чудотво́рной Твое́й ико́не/ и благоче́стно воспева́ющия Тя,/ и изба́ви ны, Госпоже́, от всех бед и напа́стей.

Стих: Помяну́ и́мя Твое́/ во вся́ком ро́де и ро́де.

О Всепе́тая Ма́ти,/ умилосе́рдися на моле́ние на́ше:/ Сы́на бо Твоего́ и Твое́ есмы́ достоя́ние,/ вся спаси́ и поми́луй,/ да вси Тя непреста́нно велича́ем.

Сла́ва, и ны́не:

Ти́хое приста́нище/ оби́тель Твоя́, Богоневе́сто, яви́ся/ всех, с ве́рою притека́ющих,/ иму́щи в себе́ пречестну́ю Твою́ ико́ну,/ всем неоску́дно благода́ть подаю́щую.

НА ВЕЛИ́ЦЕЙ ВЕЧЕ́РНИ

На Го́споди, воззва́х: стихи́ры, глас 2.

Подо́бен: Ки́ими похва́льными:

Ки́ими чи́стыми устна́ми ублажи́м Богоро́дицу?/ Честне́йшую Херуви́мов/ и Свяше́йшую су́щу Серафи́мов,/ А́нгелов же и всех святы́х Сла́вней-шую,/ престо́л Царе́в непоколеби́мый,/ дом, в не́мже всели́ся Вы́шний,/ спасе́ние ми́ра, Бо́жие освяще́ние,/ подаю́щую ве́рным в Божественнем торжестве́ Ея́/ бога́тно ве́лию ми́лость.

Ки́я духо́вныя пе́сни ны́не принесе́м Ти, Всечи́стая?/ Ибо пречестны́я Твоя́ ико́ны/ пречу́дным ше́ствием подсо́лнечную освяти́ла еси́,/ и ди́вным ея явле́нием всю Росси́йскую страну́ удиви́ла еси́,/ и светоза́рным ея прише́ствием/ пусто́е ме́сто и непроходи́мое просвети́ла еси́,/ иде́же и ны́не водворя́ешися Божественною ико́ною Твое́ю,/ всеси́льным Твои́м предста́тельством/ ми́ру непреста́нно подаю́щи ве́лию ми́лость.

Ки́я умиле́нныя гла́сы принесо́ша Ти тогда́, Богоро́дице,/ зря́щии светоно́сную ико́ну Твою́,/ чу́дно на возду́се стоя́щую/ и светоза́рными луча́ми сия́ющую,/ благочести́вии лю́дие?/ То́чию с рыда́нием моля́хуся,/ с пла́чем взыва́юще:/ прииди́ к нам, Цари́це, сни́ди, Влады́чице,/ низпосли́ щедро́ты Твоего́ человеколю́бия,/ посети́ ны свы́ше,/ просвети́ омраче́нныя Твои́м светоза́рным прише́ствием,/ и неотсту́пна бу́ди во ве́ки,/ ми́рови бога́тно подаю́щи ве́лию ми́лость.

Что́ Ти принесе́м, Пресвята́я Де́во,/ за мно́гую Твою́ благости́ню и человеколю́бие?/ Я́ко пресла́вно по возду́ху низпосла́ла еси́/ земли́ Росси́йстей Божественное Твое́ дарова́ние,/ многочуде́сную Твою́ ико́ну, Богоотроковице́ Чи́стая,/ от нея́же Бо́жиею благода́тию чудеса́ происходя́щими бед избавля́емся,/ и изоби́льно прие́млем душа́м же и те́лом/ от вся́ких боле́зней исцеле́ние,/ и непреста́нно почерпа́ем ве́лию ми́лость.

И́ны стихи́ры, глас 5.

Подо́бен: Ра́дуйся:

Ра́дуйся, наде́ждо на́ша, Богоро́дице Чи́стая,/ ра́дуйся, ра́дость А́нгелом прии́мшая./ Ра́дуйся, ро́ждшая О́тчее сия́ние,/ ра́дуйся, благослове́нная Чи́стая Пресвята́я Де́во,/ еди́на Всепе́тая./ Ра́дуйся, христиа́ном в беда́х ско́рая Помо́щнице/ и те́плая Засту́пнице,/ ра́дуйся, правосла́вия похвало́ высо́кая/ и сла́во превознесе́нная,/ ро́ждшая Па́стыря до́браго,/ нас, заблу́ждших, взыска́вшаго/ и грехо́вными плени́цами свя́занных разреши́вшаго,/ подаю́щаго ми́рови ве́лию ми́лость.

Ра́дуйся, Пресвята́я Де́во,/ спасе́ния на́шего Хода́таица,/ Ты источи́ла еси́ всем ра́дость и благослове́ние,/ ро́ждши без се́мене пло́тию Исто́чника благ,/ красне́йшаго добро́тою па́че всех сыно́в челове́ческих,/ Иису́са, всего́ ми́ра Изба́вителя,/ и на пречи́стую руку́ Твое́ю Того́ носи́ла еси́./ И ны́не пречи́стым о́бразом ви́дим Его́,/ человеколю́бне и светоза́рно с Тобо́ю прише́дша/ к нам на исцеле́ние не́мощей теле́сных/ и во спасе́ние душ на́ших.

Ра́дуйся днесь, Росси́йская земле́ христолюби́вая,/ сла́ва бо Госпо́дня на тебе́ возсия́/ пресла́вным явле́нием ико́ны Богома́тере,/ лученóсно бо тебе́ прии́де ди́вно по возду́ху,/ всех Бо́га про́мыслом./ Лику́й ны́не и весели́ся, Вели́кий Новгра́де,/ я́ко воспия́л еси́ в преде́ле о́бласти твоея́/ свы́ше просия́вшую Боже́ственную зарю́,/ чуде́с благода́ть излива́ющую./ Краcу́йся и све́тло торжеству́й, пречестна́я оби́тель Богома́тере,/ я́ко уясни́ся твоя́ добро́та прекра́сно:/ име́еши бо в себе́ ве́лие вселе́нныя сокро́вище,/ чу́дную ико́ну Влады́чицы,/ пресла́вно по ае́ру* прише́дшую,/ да́рующую всем ве́рным ве́лию ми́лость.

Сла́ва, и ны́не, глас 6:

Днесь ра́дуется ве́рных мно́жество,/ яви́ бо ся Боже́ственная ико́на Твоя́, Влады́чице, на возду́се,/ я́ко многосве́тлое со́лнце,/ све́том ве́лиим сия́ющи/ и лучи́ ми́лости повсю́ду испуща́ющи,/ вся ве́рныя просвеща́ет./ Днесь ликовству́юще а́нгели Тебе́ слу́жат/ и, почита́юще Тя, от ме́ста на ме́сто/ неви́димо ико́ну Твою́ преноси́ша, Богома́ти,/ доне́сше же богоизбра́ннаго ме́ста,/ благогове́йно поста́виша с досто́йными славословле́нии./ Мы же что́ Ти принесе́м, бре́ннии?/ И ко́е благохвале́ние пришествию Твоему́ сотвори́м?/ Недоумева́ем, то́чию удивля́емся,/ велича́юще Твое́ милосе́рдие,/ е́же на нас показа́ла еси́./ Но, о Пресвята́я,/ моли́ся приле́жно Сы́ну Твоему́ и Бо́гу на́шему/ дарова́ти оте́честву на́шему на враги́ побе́ды,/ и ми́ру умире́ние,/ и душа́м на́шим ве́лию ми́лость.

Вход. Проки́мен дне. Чте́ния три *(зри страни́цы 225—226).*

На лити́и стихи́ры, глас 3:

Прииди́те, вси празднолю́бцы,/ чу́дное явле́ние ико́ны Бо́жия Ма́тере ублажи́м,/ пресла́вно бо и боголе́пно возсия́,/ е́яже святы́м явле́нием мир просвещен быть./ Тем усты́ и сердцы́ и пе́сньми и пе́нии духо́вными/ сей святы́й день со все́ми притека́ющими/ пра́зднуем све́тло.

* ае́р — воздух

Глас 8: Пе́рвее написа́вшейся Твое́й ико́не/ Ева́нгельских та́ин благове́стником/ и к Тебе́, Ца́рице, принесе́нней,/ да усво́иши ту/ и си́льну соде́лаеши спасти́ чествующия Тя./ И пора́довалася еси́, я́ко су́щи ми́лостива спасе́ния на́шего Соде́тельница,/ я́ко уста́ и глас ико́не бы́вши,/ я́коже и Бо́га внегда́ зачина́ющи во чре́ве, песнь воспе́ла еси́:/ се отны́не ублажа́т Мя вси ро́ди./ И, на ту зря́щи, глаго́лала еси́ со вла́стию:/ с сим о́бразом благода́ть Моя́ и си́ла./ И мы и́стинно ве́руем,/ я́ко се рекла́ еси́, Госпоже́:/ сим о́бразом с на́ми еси́./ Тем, благогове́йно предстоя́ще, покаля́емся Тебе́, рабы́ Твои́,/ посети́ ны Твои́ми Ма́терними щедро́тами.

Кто досто́йно возмо́жет испове́дати чуде́с Твои́х, Чи́стая,/ глубину́ превели́кую?/ Твои́м бо милосе́рдным присеще́нием/ пусты́ня вы́ше прия́т ико́ну Твою́ чу́дную;/ тогда́ же Тя, Влады́чице, со свяще́телем Никола́ем/ светоза́рно в пусты́ни бесе́дующу, узре́ муж благогове́йный,/ и́же, зре́ти не терпя́ неизрече́ннаго Твоего́ сия́ния,/ на зе́млю ниц пад, ника́коже зре́ти можа́ше,/ до́ндеже возста́ви его́ свяще́тель он чу́дный,/ от стра́ха человеколю́бне укрепля́я его́./ Ты же, Чи́стая, све́том ми́лости Твоея́ сего́ просве́щши,/ кре́стнаго утвержде́ния благоволе́ние Твое́ соверши́ти повеле́ла еси́/ в по́льзу ве́рных спасе́ния.

Глас 4: Да ка́плют сла́дость о́блацы,/ и вся земля́ да возра́дуется ра́достно/ о неизрече́нней ми́лости Твое́й, Пречи́стая./ Чу́до бо зри́мо есть, Влады́чице, ди́вное,/ я́ко пре́жде пусты́ня, вся́каго обнаже́на благоле́пия/ и ники́мже проходи́ма и зна́ема,/ ны́не же Твои́м, Богома́ти, присеще́нием/ ме́сто пресла́вно, и оби́тель, я́ко град прекра́сен, явля́ется,/ и храм присносве́тел,/ в не́мже Боже́ственное сокро́вище,/ чу́дная ико́на Твоя́, Богоро́дице, показу́ется./ Е́яже мы зря́ще благоле́пие/ и усе́рдно покаля́ющеся,/ ра́достию и стра́хом целу́ем ю́:/ стра́хом — греха́ ра́ди, я́ко недосто́йни су́ще,/ ра́достию же — ми́лости ра́ди, ю́же подае́ши нам,/ рабо́м Твои́м, я́ко Милосе́рда.

Влады́чице Блага́я,/ ми́ру держа́вная Помо́щнице,/ укрепи́ сла́вящее Тя оте́чество на враги́,/

я́коже иногда́ кро́ткаго Дави́да на проти́вныя. / И я́коже дре́вле спасла́ еси́ Ца́рский град от иноплеме́нных нахожде́ния, / та́ко и ны́не спаси́ страну́ Росси́йскую от проти́вных наше́ствия / и соблюди́ от всех наве́т вра́жиих, / Ты бо, Богоневе́стная, всех ве́рных с Бо́гом покро́в и спасе́ние.

Сла́ва, и ны́не, глас 5:

Росси́йская страна́ днесь весели́тся с Вы́шними си́лами, / свы́ше обогати́вшися ико́ною Богома́тере, / и христолюби́вое ста́до вопие́т, созыва́ющи: / прииди́те, ве́рнии, / просвети́теся в све́тлом торжестве́ Богоро́дицы. / Прииди́те, празднолю́бцы, / возвесели́теся в чуде́снем пра́зднице о́бщия всех Влады́чицы. / Прииди́те и ви́дите Боже́ственное сокро́вище, / всем чуде́с да́ры оби́льно подаю́щее. / Что́ у́бо воздади́м Го́сподеви, / сицево́е человеколю́бие нам яви́вшему, / пречи́стый Свой и Его́ ро́ждшия о́браз / я́ко Небе́сный дар нам низпосла́вшему / и ве́рных просвети́вшему? / Те́мже, наслажда́ющеся ве́лия Того́ милосе́рдия, / ра́достно Тому́ возсыла́ем гла́сы благода́рныя, / ро́ждшей Того́ ве́село воспева́юще: / сла́ва, Влады́чице, воплоще́шемуся из Тебе́ Христу́ Бо́гу на́шему, / таковы́я благода́ти нас сподо́блшему.

На стихо́вне стихи́ры, глас 2.

Подо́бен: Егда́ от Дре́ва:

Егда́ ви́де Моисе́й купину́ горя́щую и не опаля́ему, / прообразу́ющу в Твою́ пречи́стую, Де́во, утро́бу / Боже́ственнаго огня́ всели́ние, / тогда́ стра́хом одержа́шеся, та́инству удивля́яся, / си́це и ны́не лю́дие Твои́, Влады́чице, / зря́ще пречи́стый Твой о́браз, / воплоти́вшагося от Тебе́ благоволе́нием, / от вещественнаго огня́ невеще́ственною Боже́ственною си́лою, / неопали́м, и благода́тию па́че со́лнца сия́ющ, / и ве́рных сердца́ просвеща́ющ, / ра́достно Сы́ну Твоему́ вопия́ху, глаго́люще: / сла́ва, Человеколю́бче, Твоему́ милосе́рдию.

Стих: Помяну́ и́мя Твое́ / во вся́ком ро́де и ро́де.

Егда́ ужа́сно, Влады́чице, и тре́петно / покры́ ка́мение Твоего́ хра́ма зда́тели, / тогда́ лю́дие ско́рбию уязви́шася, / ча́юще, я́ко ти́и ме́ртви

суть,/ но, о, чудесе́ пресла́внаго!/ я́коже бо дре́вле Сло́во Бо́жие и Бог всех,/ из Тебе́ изво́ливый воплоти́тися, Всепе́тая,/ тридне́вно Ио́ну соблюде́ невреждённа во чре́ве ки́тове,/ си́це и ны́не Твои́м предста́тельством чудоде́йствова,/ по тридне́вном тех каменозавале́нии/ жи́вы и невре́дны сохрани́ их/ и ра́достию вся пе́ти научи́:/ сла́ва Его́ человеколю́бному щедро́т мно́жеству,/ прославля́ющему Тебе́, без се́мене ро́ждшую.

Стих: Слы́ши, Дщи, и виждь,/ и приклони́ у́хо Твое́.

Егда́ по мно́зей ско́рби, Благода́тная,/ лю́дие хоте́ша пе́рсти преда́ти о́ныя зда́тели,/ пребы́вшия под ка́мением тридне́вное вре́мя,/ тогда́ Сы́ну и Бо́гу Твоему́ изво́лившу/ па́че просла́вити Твое́ во свято́й оби́тели предста́тельство,/ жи́вы и безвре́дны обрето́ша я Твои́м хране́нием,/ Сего́ ра́ди весе́лия испо́лншеся,/ сла́вяху Тя с ни́ми, милосе́рдую Влады́чицу,/ и ро́ждшемуся от Тебе́ с ра́достию вопия́ху:/ сла́ва, Человеколю́бче, Твоему́ благоутро́бию.

Сла́ва, и ны́не, глас 8:

Прииди́те, вси ве́рнии,/ притеце́м в це́рковь Богома́тере:/ се бо сия́ет в ней всечестна́я Ея́ ико́на,/ я́ко свети́ло благоче́стия,/ всех празднолю́бных собо́ры,/ благода́тию Бо́жиею просвеща́ющи/ и грехо́внаго помраче́ния тьму отгоня́ющи,/ чудеса́ же та́мо притека́ющим пресла́вная содева́ет/ и ду́хи лука́вствия прогоня́ет./ Во́инству у́бо благочести́вому на сопроти́вныя кре́пость подава́ет,/ стена́ и забра́ло всея́ земли́ быва́ющи/ и оби́тель Свою́ заступле́нием си́льным утвержда́ющи,/ пресла́вными на враги́ побе́дами прославля́ется,/ и вся ве́рныя торжествова́ти созыва́ет,/ и ра́достно к Богома́тери зва́ти научи́ет:/ кре́пость на́ша и утвержде́ние,/ упова́ние и спасе́ние с Бо́гом/ Ты еси́, Богоро́дице./ И Тебе́ мо́лимся:/ моли́ Сы́на Твоего́ и Бо́га на́шего,/ да изба́вит нас в День су́дный муче́ния/ и сподо́бит Ца́рствия Своего́ Небе́снаго.

Тропа́рь, глас 4:

Днесь, я́ко со́лнце пресве́тлое,/ возсия́ нам на возду́се всечестна́я ико́на Твоя́, Влады́чице,/ луча́ми ми́лости мир просвеща́ющи,/ ю́же вели́кая Росси́я,/ я́ко не́кий дар Боже́ственный сы́ше благогове́йне воспри́емши,/ прославля́ет Тя, Богома́ти, всех Влады́чицу,/ и от Тебе́ ро́ждшагося Христа́ Бо́га на́шего велича́ет ра́достно./ Ему́же моли́ся, о Госпоже́ Цари́це Богоро́дице,/ да сохрани́т вся гра́ды и страны́ христиа́нския/ невреди́мы от всех наве́т вра́жиих/ и спасе́т ве́рою покланя́ющихся Его́ Боже́ственному/ и Твоему́ пречи́стому о́бразу,/ Де́во Неискусобра́чная.

НА У́ТРЕНИ

На Бог Госпо́дь: тропа́рь, три́жды.

По 1-м стихосло́вии седа́лен, глас 4:

Боже́ственными заря́ми просвети́ пою́щия Тя/ и умы́ утверди́, Де́во Всенепоро́чная, кре́пкая всего́ ми́ра Засту́пнице,/ да торжеству́ем вси, любо́вию хва́ляще Тя/ и пресла́вное прише́ствие Твоего́ о́браза сла́вяще, и мо́лим:/ не преста́й, Де́во, моли́твами Твои́ми спаса́ти рабы́ Твоя́ от вся́кия беды́,/ Еди́на Благослове́нная.

Сла́ва, и ны́не, то́йже.

По 2-м стихосло́вии седа́лен, глас 3:

Я́ко звезда́ многосве́тлая, взы́де и пресла́вно от восто́ка к за́паду прии́де/ Твой о́браз, Богоневе́стная, Сы́на Твоего́ и Бо́га всемо́щною си́лою,/ озаря́я тьмо́ю скорбе́й одержи́мыя, и прещ е́ния враг избавля́я,/ и тех се́ти разруша́я, предста́тельство кре́пкое,/ ору́жие непобеди́мое на враги́ ми́ру всему́ явля́яся:/ из Тебе́ бо всех Влады́ка плоть прии́м,/ я́ко Сын Ма́терь Тя Свою́ и Твой пречи́стый о́браз прославля́ет.

Сла́ва, и ны́не, то́йже.

Припе́в Богоро́дице: Досто́йно есть велича́ти Тя, Богоро́дице,/ честне́йшую Херуви́м/ и сла́вней-шую/ без сравне́ния Серафи́м.

Псалом избра́нный: Бо́же, суд Твой царе́ви даждь:

По полиелéи седáлен, глас 6:

Безпомóщным пóмощь Ты вои́стинну, Пречи́стая Богомáти, / отсю́ду, смирéннии, Тобóю возвышáемся, о Тебé, Высóцей, держи́мся: / всем Ты еси́ Прибéжище и к Богу всеми́лостивая Ходáтаица.

Слáва, и ны́не, тóйже.

Степéнна, 1-й антифóн 4-го глáса. Прокúмен: Помяну́ и́мя Твоé во вся́ком ро́де и ро́де. Стих: Слы́ши, Дщи, и виждь, и приклони́ у́хо Твоé. Евáнгелие от Луки́, зачáло 4. По 50-м псалмé стихи́ра, глас 6: Днесь рáдуется вéрных мнóжество: Пи́сана на вели́цей вечéрни, на Гóсподи, воззвáх:

Канóна два, 8-го глáса и 4-го. Тропáри обои́х канóнов на двана́десять. Ирмосы́ 1-го канóна по два́жды.

Канóн пéрвый, имы́й краегранéсие сицевó: О Благодáтная, Ты облагодати́ ми препрóста слóва песнь. Глас 8.

Песнь 1

Ирмóс: *Вóду прошéд, я́ко су́шу, / и еги́петскаго зла избежáв, / израи́льтянин вопия́ше: / Избáвителю и Бóгу нáшему поúм.*

О Трóице Вседержи́тельная и Еди́нице Трисóлнечная! / Ду́шу мою́, и сéрдце, и ум, молю́, просвети́вши и благодáтию освяти́вши, / к Божéственней Твоéй любви́, Преблагáя, возведи́ / и настáви благочéстно пéти благосéрдие Приснодéвы Благословéнныя.

Благáго Царя́ Благáя Мáти, / Я́же всем благопослу́шная в прошéниих и всеси́льная в благодея́ниих, / благодáть свéта Твоегó и нам возися́й и облагодати́ днесь, о Богоблагодáтная, / песнь Тебé пéти начинáющия.

Ликóм Áнгельским виновно есть рáдости / Твоегó, Влады́чице, настоя́щаго торжествá славослóвие: / си́и бо днесь дви́жутся к похвалéнию; / мы же, бréннии, что́ Ти принесéм? / тóчию усéрдная благодáрствия.

Архáнгельский глас поéм Ти: / рáдуйся, Чи́стая, áще и недостóйни есмы́. / За блáгость у́бо сей

приими́, Влады́чице,/ све́том ми́лости Твое́я нас просвеща́ющи/ и благода́ть всем пода́ющи.

Друго́й кано́н, глас 4.

Песнь 1

Ирмо́с: ***Отве́рзу уста́ моя́,/ и напо́лнятся Ду́ха,/ и сло́во отры́гну Цари́це Ма́тери,/ и явлю́ся, све́тло торжеству́я,/ и воспою́, ра́дуяся, Тоя́ чудеса́.***

Даждь ми, Светода́вче Христе́,/ в наро́читый день преслáвнаго явле́ния ико́ны, Ро́ждшия Тя, све́тло торжествова́ти/ и ве́село во стра́се и ра́дости воспева́ти при́сно Тоя́ чудеса́.

Сло́во Бо́жие Светода́тельное и Прему́дрость О́тчую пло́тию, Де́во, ро́ждшая,/ просвети́ глубо́кую тьму моего́ неразу́мия/ и сло́во ми пода́ждь воспе́ти Твоя́ чудеса́.

Днесь ве́рных собо́ри просвеща́ются, ерети́ческая же ополче́ния посрамля́ются,/ ви́дяще ико́ну Твою́, Влады́чице, я́ко со́лнце, по возду́ху ше́ствующу,/ нече́стия мглу потребля́ющу и ве́рныя просвеща́ющу.

Еди́на еси́ Ты вели́чие на́ше и похвала́ с Бо́гом, Богоневе́стная,/ Тобо́ю бо от бед спаса́емся, и к Тебе́ прибега́ем, и приле́жно мо́лимся:/ изба́ви, Влады́чице, рабы́ Твоя́ ве́чнаго муче́ния, воспева́ющия Твоя́ чудеса́.

Катава́сия: ***Отве́рзу уста́ моя́:***

Песнь 3

Ирмо́с: ***Утвержде́й в нача́ле небеса́ ра́зумом/ и зе́млю на вода́х основа́вый,/ на ка́мени мя, Христе́, за́поведей Твои́х утверди́,/ я́ко несть свят, па́че Тебе́, еди́не Человеколю́бче.***

Гряди́те, ве́рнии, на преслáвное виде́ние,/ зри́те на высоте́ благоле́пно сия́ющу пречи́стым Свои́м о́бразом Де́ву Пречи́стую,/ нас благода́тно посеща́ющу, благове́рно пою́щих:/ несть пречи́сты, па́че Тебе́, Влады́чице.

Освяща́ется, Богоро́дице, Твое́ю благода́тию всяк ум ве́рных/ и возвыша́ется чу́дным ико́ны Твоея́ прише́ствием,/ ю́же благоче́стно почита́ющих и Тебе́ ве́рно сла́вящих,/ сподо́би, Влады́чице, нас, рабо́в Твои́х, Вы́шняго прича́стия.

Даждь нам ненавéтно Небéсную шéствовати стезю́, Богоневéстная,/ на Божéственная дея́ния нас укрепля́ющи,/ я́ко да Твои́м, Дéво, заступлéнием/ злокóзненнаго путéй уклóнышеся, присносу́щныя слáвы бу́дем óбщницы.

А́нгелов Творцá, и́стиннаго Свéта Христá,/ неизречéнно из Тебé, Богомáти, возсия́вшаго лучáми,/ омрачéнныя нáша ду́ши и сердцá просвети́/ и благодáтию Твоéю, о Благодáтная, освяти́,/ к Гóрняго свéта рачéнию наставля́ющи.

Ин

Ирмóс: *Твоя́ песнослóвцы, Богорóдице,/ Живы́й и Незави́стный Истóчниче,/ лик себé совокýплшия, духóвно утверди́,/ в Божéственней Твоéй слáве/ венцéв слáвы сподóби.*

Христé Иису́се, Превéчный Царю́ и Многоми́лостиве,/ пречестнáго Твоегó óбраза и рóждшия Тя Приснодéвы просвети́ нас явлéнием/ и подáждь нам согрешéний оставлéние и от бед избавлéние.

Егдá А́нгелами неви́димо носи́му пречестну́ю Твою́ икóну, Влады́чице,/ и светозáрно стоя́щу на возду́се лю́дие ви́деша,/ тогдá, просвети́вшеся свéтом Твоея́ ми́лости, рáдости неизглагóланныя испóлнишася.

О Боголюби́вии святи́телие и священ́нницы, монáси и прости́и/ и народи́ вси́, свéтло ликовствýйте днесь,/ я́ко возсия́ на высотé Заря́ светоно́сная, держáщи и́стиннаго Свéта, изображéна плóтию,/ с Ни́мже сни́де к нам, подаю́щи всемý ми́ру просвещéние.

Твоéю, Дéво, всечестнóю икóною дрéвле Творéц всех чудодéйствова,/ спасé Цáрский град от иноплемéнных нахождéния;/ си́це и Росси́йстей странé бýди, Госпожé Цари́це, покрóв и заступлéние,/ спасáющи ю от всех навéт врáжиих.

Седáлен, глас 4:

Я́ко дрéвняго воистинну кивóта честнéйший Твой пречи́стый óбраз, Влады́чице!/ Пáче бо илéктра* блистáяся,/ повсю́ду неоскýдно лучи́ ми́лости Твоея́ всем, явля́я, простирáет/ и чтýщия

* **илéктр** — электр, сплав золота и серебра

преслáвное пришéствие егó благодáтию Бóжиею мúлостивно соблюдáет. / О нéмже, Влады́чице, мы, рáдующеся, усéрдно прáзднуем / и мáтернее Твоé к нам милосéрдие прославля́ем.

Слáва, и ны́не, тóйже.

Песнь 4

Ирмóс: ***Ты моя́ крéпость, Гóсподи, / Ты моя́ и сúла, / Ты мой Бог, Ты моé рáдование, / не остáвль нéдра Óтча / и нáшу нищету́ посети́в. / Тем с пророкóм Аввакýмом зову́ Ти: / сúле Твоéй слáва, Человеколю́бче.***

Творéц всех и Создáтель, вседержúтельною сúлою нося́й вся́ческая, / óбразом Своúм Божéственным и Твоúм, Дéво, днесь чудонóсным преслáвно прии́де, / на руку́ Твоéю, Чúстая, носúм, на спасéние человéком и исцелéние.

Неизречéнному Бóжию даровáнию, икóне Свéта Христá и Пречúстыя Дéвы, / приидúте, вéрнии, поклонúмся и с любóвию припадéм, вопию́ще: / низпосли́, о Благодáтелю, рóждшия Тя рáди Присноде́вы Благосéрдыя, / благодáть и мúлость нам, рабóм Твоúм.

Áнгелов Царúце, мы́сленный кивóте, закóннаго пáче кивóта пречúстый Твой óбраз / неизречéнными чудесы́ и благодáтьми Бог украси́ и прослáви / и Áнгелом почитáти того́ повелé: / с нúмиже о нас Ему́, о Всепéтая, молúся, / слáвящих спасúтельное Егó смотрéние, / и Твоé éже бы нам спасéние улучúти.

Я́же по благодáти даровáнная от Бóга Помóщнице нам всем, христиáном, / Того́ молú, Всеблагáя и Всенепорóчная, / я́ко да прéзрит нáша безчúсленная согрешéния и избáвит плáменнаго томлéния, / и тьмы кромéшния, и мýки вся́кия.

Ин

Ирмóс: ***Седя́й в слáве на Престóле Божествá / во óблаце лéгце, / прии́де Иисýс Пребожéственный / Нетлéнною Длáнию и спасé зовýщия: / слáва, Христé, сúле Твоéй.***

Земля́ у́бо вся днесь да возвеселúтся, / вкýпе же и воздýх, и мóре да кропúт рáдование, / я́ко

всечестна́го о́браза Богома́тере чуде́сным ше́ствием/ Росси́йская страна́ пресла́вно озари́ся.

Раболе́пно слу́жат и А́нгельстии чи́нове Тебе́, всех Цари́це,/ и благогове́йно почита́ют всечестну́ю Твою́ ико́ну,/ воспева́юще Тя, Пресвяту́ю Де́ву,/ мы же, смире́ннии, ка́ко Тебе́, Всечи́стую, досто́йно пе́ти возмо́жем?

Архáнгельскую песнь, е́же ра́дуйся, Тебе́ зове́м, Богоневе́сто, Госпо́дь с Тобо́ю,/ ра́дуйся. ра́досте А́нгелов и всех челове́ков, сла́вящих Тя, вои́стинну весе́лие,/ спаси́ ду́ши пою́щих Тя, Богоро́дице Чи́стая.

О Богороди́тельнице, ра́дости Пода́тельнице,/ ве́рою сла́вящия Тя и от души́ пою́щия ра́дости неизрече́нныя испо́лни/ и Све́та невече́рняго сподо́би, Де́во Благода́тная, Влады́чице.

Песнь 5

Ирмо́с: *У́тренюет дух мой к Тебе́, Бо́же,/ от Отца́ рожде́нному неизрече́нно/ и воздви́гнувшему рог спасе́ния нам.*

Ты, о Благода́тная,/ в ми́лостивом Твое́м днесь благоволе́нии/ боголе́пным явле́нием страну́ на́шу благода́тно просвети́ла еси́/ и та́инственное све́та Твоего́ просвеще́ние ми́ру низпосла́ла еси́,/ к све́ту Вы́шния сла́вы, Богоро́дице, ве́рныя возводя́щи.

Омрачи́хомся по́мыслы, отягчи́хомся грехи́,/ недоуме́ем светоно́сныя благода́ти и ми́лости Твоея́ испове́дати, Влады́чице,/ но, о Пресвята́я Де́во,/ просвети́ нас и обогати́ та́инственными Твои́ми дарова́нии Боже́ственных жела́ний,/ к све́ту пра́ваго пути́ направля́ющи.

Благоче́стно отвсю́ду, о Богома́ти,/ к пречестне́й Твое́й ико́не притека́ющия,/ и усе́рдно покланя́ющияся, и ве́рно ве́зде Тя призыва́ющия/ предвари́, от бед вся́ких спаса́ющи, и лю́тых неду́г избавля́ющи,/ и ду́хи лука́выя прогоня́ющи,/ тишину́ и здра́вие пода́ющи всем, Влады́чице.

Лю́тыми помышле́нии и скве́рными воспомина́нии/ от лука́вых врагóв стужа́емых зе́льне, не оста́ви нас, ниже́ пре́зри, Богороди́тельнице,/ но осени́ Твое́ю благода́тию, покрыва́ющи

от сих, и заступа́ющи,/ и спаса́ющи от всех их наве́т, о Богоблаже́нная!

Ин

Ирмо́с: ***Ужасо́шася всяческая/ о Боже́ственней сла́ве Твое́й:/ Ты бо, Неискусобра́чная Де́во,/ име́ла еси́ во утро́бе над все́ми Бо́га/ и родила́ еси́ Безле́тнаго Сы́на,/ всем воспева́ющим Тя/ мир подава́ющая.***

В пусты́ни явле́нно Тебе́, Богома́ти, со свяще́телем благогове́йный узре́ти муж сподо́бися/ и благоволе́ния Твоего́ глаго́лы от Тебе, Царице, восприя́т,/ на бо́льшее утвержде́ние и в по́льзу ми́ру спасе́ния.

Окая́нен у́бо аз, Всечи́стая, и недосто́ин таковы́я ны́не благода́ти, е́же Тя ви́дети,/ но поне́ в бу́дущем сподо́би мя узре́ти Тя,/ и Сы́на Твоего́ усре́сти, гряду́ща во сла́ве,/ и глас Боже́ственный услы́шати, зову́щ во Ца́рство Небе́сное.

Прибега́ем к Твое́й, Де́во, бла́гости,/ и о́чи серде́ц на́ших воспуща́ем к Тебе́, Чи́стая,/ и, с пла́чем коле́на преклоня́юще, мо́лим Тя:/ не пре́зри на́шего воздыха́ния/ и бу́ди нам покро́в и Помо́щница в День су́дный.

Еди́на еси́ всех Предста́тельница христиа́н, Богома́ти Пречи́стая,/ услы́ши на́ше моле́ние, воззри́ на ны, Всепе́тая,/ спаси́ град и оби́тель Твою́/ и озари́ ста́до Твое́ заре́ю благода́ти Твоего́ заступле́ния.

Песнь 6

Ирмо́с: ***Моли́тву пролию́ ко Го́споду/ и Тому́ возвещу́ печа́ли моя́,/ я́ко зол душа́ моя́ испо́лнися/ и живо́т мой а́ду прибли́жися,/ и молю́ся, я́ко Ио́на:/ от тли, Бо́же, возведи́ мя.***

Ае́р простра́нный и земля́ на́ша, Цари́це, в пресла́вном Твоея́ ико́ны прише́ствии/ чуде́с и Боже́ственных даро́в благода́тию Твое́ю испо́лнися,/ во утвержде́ние благоче́стия и всех ве́рных, Всепе́тая,/ е́юже днесь и супоста́ты низлага́ются/ и сла́вящии Тя кре́пце утвержда́ются.

Гра́де Бо́жий, селе́ние Свято́е, Де́во Богоневе́стная,/ сохрани́ от сопроти́вных нахожде́ния и от всех наве́т вра́жиих святы́й дом Твой/ и вся гра́ды

и страны́ христиа́нския, любо́вию пою́щия Тя/ и ве́рно почита́ющия пречи́стый о́браз Твой.

Освяще́ние, здра́вие и спасе́ние всегда́ подава́й/ душа́м же и телесе́м на́шим, о Ма́ти Бо́жия,/ благоче́стно покланя́ющимся ико́не Твое́й Божественней,/ и усты́ и се́рдцем благогове́йно ю со стра́хом целу́ющим,/ и ве́рою от души́ Тя песносло́вящим.

Держа́вный покро́в и сте́ну необори́му стяжа́вше Тя, Присноде́во Богоро́дице,/ упова́ние на Тя с Бо́гом возлага́ем, ве́рнии, и приле́жно мо́лим:/ си́лою Твое́ю стре́лы вра́жия и ко́зни вся бесо́вския не́мощны, я́ко младе́нчески, покажи́/ и неде́йственны, кре́пкая на́ша Помо́щнице.

Ин

Ирмо́с: ***Боже́ственное сие́ и всечестно́е/ соверша́юще пра́зднество,/ Богому́дрии, Богома́тере,/ прииди́те, рука́ми воспле́щим,/ от Нея́ ро́ждшагося Бо́га сла́вим.***

О, преди́внаго Твоего́ чудесе́, Влады́чице!/ Я́ко за преслуша́ние Твоего́ повеле́ния / ужа́сно челове́к с главы́ церко́вныя восхище́н быв,/ на земли́ невреди́м обре́теся, ми́лостию Твое́ю, Всеми́лостивая.

Никто́же та́ко преслу́ша Боже́ственная повеле́ния, я́коже аз, окая́нный./ Тем, Ти припа́дая, молю́ся, Влады́чице:/ пре́жде да́же до конца́ не поги́бну,/ наста́ви мя на и́стинный путь и спаси́ мя, Чи́стая.

Ты, о Богома́ти, ро́ждшая Претерпе́вшаго нас ра́ди на Дре́ве Кре́стнем распя́тие,/ умоли́ при́сно нам, страда́ние Его́ свято́е по́мнящим,/ во́лю Его́ Боже́ственную твори́ти/ и ве́чных благ насле́дниками бы́ти.

Влады́чице, Де́во Чи́стая, изба́ви нас лю́тых всех,/ умоля́ющи Пригвозди́вшаго на Кресте́ грехи́ на́ша,/ и сподо́би нас досто́йно одесну́ю Его́ ста́ти,/ егда́ прии́дет во сла́ве Свое́й.

Конда́к, глас 8:

Притеце́м, лю́дие, к Де́вей Богоро́дице Цари́це,/ благодаря́ще Христа́ Бо́га,/ и, к Тоя́ чудотво́рней ико́не, уми́льно взира́ющи, припаде́м и возопи-

ем Ей:/ о Владычице Марие,/ присетивше страну сию Твоего честнаго образа явлением чудесно,/ спасай в мире и благовременстве отечество наше и вся христианы,/ наследники показующи Небесныя жизни,/ Тебе бо верно зовем:/ радуйся, Дево, мира спасение.

Икос:

Пречудное явление Богоматере видяще,/ на высоту добродетелей взыдем и ум на Небо возведем./ Сего бо ради небошественне прииде, да привлечет к высоте вопиющия Ей сице:/ радуйся, благословенная Дево, от всех родов Богом избранная;/ радуйся, Небесная Царице, Господа Бога Мати и Творца всяческих./ Радуйся, всерадостное Ангелом пение;/ радуйся, всежелательное всего мира зрение./ Радуйся, неподвижимое веры благочестия основание;/ радуйся, всесветлое благодати познание./ Радуйся, Божие к земным благоволение;/ радуйся, земных к Богу возведение./ Радуйся, озлобленным душам утешение;/ радуйся, всем верным скорое поможение./ Радуйся, дарованная от Бога Предстательнице роду христианскому,/ егоже и соблюдай прилежно от всяких бед и зол, да зовем Ти:/ радуйся, Дево, верным спасение.

Песнь 7

Ирмос: ***Божия снизхождения/ огнь устыдеся в Вавилоне иногда,/ сего ради отроцы в пещи, радованною ногою,/ яко во цветнице, ликующе, пояху:/ благословен еси, Боже отец наших.***

Ангелом говейный образ Твой, Владычице,/ неизреченною присно благодатию сияет и силою:/ днесь бо того дарованнии земныя просвещаеши,/ и к Небесным наставляеши, и к вечному животу устрояеши/ за неизглаголанную Твою благость, Богоблагодатная.

Твоего боголепнаго явления, и преславнаго иконы пришествия, и чудес пучины, Чистая,/ витийствующих уста никакоже возмогают исповедати;/ мы же, грубии, что возглаголем?/ точию: помилуй и спаси нас, о Всемилостивая Владычице!

Изве́стная ве́рных Помо́щнице и всех благи́х Пода́тельнице,/ приими́ нас, ве́рно припа́дающих и любо́вию вопию́щих Ти:/ поми́луй нас, Госпоже́, поми́луй нас,/ я́коже днесь, та́ко и во о́ный век,/ бу́ди нам Помо́щница и Засту́пница.

Ма́ти Бо́жия Милосе́рдая, ми́лости Твоея́ две́ри днесь отве́рзи нам/ и от уст мы́сленных волко́в исхити́,/ хотя́щих нас поглоти́ти и до конца́ погуби́ти;/ поми́луй, мо́лим Тя, о Влады́чице, поми́луй,/ не отврати́ посра́мленных раб Твои́х.

Ин

Ирмо́с: *Не послужи́ша тва́ри Богому́дрии/ па́че Созда́вшаго,/ но, о́гненное проще́ние му́жески попра́вше,/ ра́довахуся, пою́ще:/ препе́тый отце́в Го́споди и Бог, благослове́н еси́.*

Единоча́дый Твой Сын и Бог всех, Богома́ти,/ пречи́стый Твой о́браз невреди́м сохрани́ во пла́мени, о, чудесе́!/ Благода́тию па́че со́лнца обре́теся сия́ющ, и ве́рныя просвеща́ющ, ве́рою пою́щия:/ Бо́же, благослове́н еси́.

Небе́снии чи́нове веселя́тся с земноро́дными, Богоро́дице, в све́тлом торжестве́ Твое́м,/ е́же соверша́ющия ны и со стра́хом предстоя́щия пред пречи́стым Твои́м о́бразом/ просвети́ све́том сия́ния Твоего́, Пречи́стая, и вся спаси́.

Еди́наго от Тро́ицы Бо́га Сло́ва, Царя́ Небе́снаго, пло́тию, Цари́це, родила́ еси́,/ Того́ моли́, Влады́чице, во́инству на́шему пода́ти одоле́ние на проти́вныя/ и всем ве́рным по́мощь, грехо́в оставле́ние и душа́м спасение.

Рабы́ Твоя́, Чи́стая, пою́щия Тя и ве́рою несумне́нною моля́щияся Тебе,/ светода́тельною Твое́ю и Боже́ственною осени́ благода́тию,/ я́ко Благоде́теля всех ро́ждшая,/ и покры́й и сохрани́ от всех наве́т вра́жиих.

Песнь 8

Ирмо́с: *Покрыва́яй вода́ми превы́спренняя Своя́,/ полага́яй мо́рю преде́л песо́к/ и содержа́й вся,/ Тя пое́т со́лнце, Тя сла́вит луна́,/ Тебе́ прино́сит песнь вся тварь,/ я́ко Содете́лю всех во ве́ки.*

Изря́днии чи́нове Небе́снии благоче́стно благогове́ют пречи́стому Твоему́ о́бразу, Всечи́стая,/ и

пречу́дному Его́ прише́ствию, под со́лнцем преслáвну показáвшуся/ и род правове́рный воздви́гшу пе́ти и слáвити Сы́на Твоего́,/ я́ко Содéтеля всех во ве́ки.

Преслáвная днесь пою́ще, любе́зно А́нгелом гове́йной Твое́й ико́не покланя́емся,/ благогове́юще, о Госпоже́ Цари́це!/ Слáвящее Тя оте́чество на́ше Божéственною Твое́ю благода́тию осени́,/ и на враги́ укрепи́, и ми́рно соблюди́.

Рáдости вина́ Всеблагослове́нная, рáдуйся, Всенепоро́чная, рáдуйся, Благода́тная,/ держáва на́ша и огражде́ние и спаси́тельное прибе́жище,/ спаси́ ны, рабы́ Твоя́, не иму́щия пáче Тебе́ к Бо́гу по́мощи,/ на Тя бо наде́емся и Тебе́ пое́м во ве́ки.

Еди́ну Тя жи́зни на́шея стяжáхом с Бо́гом Храни́тельницу и кре́пку наде́жду спасе́ния:/ мо́лим Тя, о Благосе́рдая, и по кончи́не ходáтайствовати о нас,/ я́ко да бу́дущих стязáний избáвимся/ и ми́лостива обря́щем Сы́на Твоего́ и Бо́га в День су́дный.

Ин

Ирмо́с: *О́троки благочести́выя в пещи́/ Рождество́ Богоро́дичо спасло́ есть,/ тогдá у́бо образу́емое,/ ны́не же де́йствуемое,/ вселе́нную всю воздвизáет пе́ти Тебе́:/ Го́спода по́йте, делá,/ и превозноси́те Его́ во вся ве́ки.*

О, преслáвных чуде́с Твои́х, Чи́стая!/ Я́ко здáтели святы́я це́ркве Твоея́, под ка́мением триднéвно бы́вшии,/ обрето́шася жи́ви и безвре́дни, покро́вом соблюде́ни,/ Тебе́, всех Цари́це, возсылáюще глáсы похвáльныя.

Жизнь вме́сто сме́рти даровáла еси́, Богоро́дице, ме́ртвенному существу́./ Те́мже и нас, умерщвлéнных грехи́ мно́гими, Богоневе́сто,/ неврежде́нны от враг соблюди́/ и к жи́зни лу́чшей возведи́, спасáющи ду́ши на́ша.

Днесь испо́лнишася рáдости и весе́лия вси ве́рнии о ико́не Твое́й, Богоро́дице,/ я́ко в че́люстех сме́рти бы́вшим яви́лася еси Жи́зни Вино́вница/ и исто́чник приснотеку́щий, целе́бныя дáры всем точáщий и спасе́ние подаю́щий.

Изря́дно воспе́ти пречи́стаго Твоего́ о́браза/ и ро́ждшагося из Тебе́ Младе́нца, и́стинна же Бо́га,/

чу́дныя ико́ны пресла́вное прише́ствие/ совоку́пльшихся люде́й отвсю́ду, Всепе́тая, моле́ние приими́ и проше́ния испо́лни.

Песнь 9

Ирмо́с: *Ужасе́ся о сем не́бо/ и земли́ удиви́шася концы́,/ я́ко Бог яви́ся челове́ком пло́тски/ и чре́во Твое́ бысть простра́ннейшее небе́с./ Тем Тя, Богоро́дицу,/ А́нгелов и челове́к чинонача́лия велича́ют.*

Про́ста пути́ по ае́ру светоприя́тному ико́на Твоя́, Влады́чице, стезю́ проходя́щи,/ богодви́жимо и светоле́пно неизсле́димы стези́ творя́щи,/ ве́рныя в поднебе́сней благода́тию озари́, ве́рою вопию́щия:/ вои́стинну честне́йши всех еси́, Де́во Чи́стая.

Сло́ва вити́йством превысо́ких Твои́х, Чи́стая, чуде́с/ ника́коже по достоя́нию украси́ти удо́бни есмы́,/ то́чию усе́рдне мо́лим Тя, Цари́це:/ да мо́лиши Сы́на Твоего́, Влады́ку и Царя́ всех,/ дарова́вшаго нам Тебе́, пресла́вную Помо́щницу,/ сподо́бити нас Небе́снаго Своего́ Ца́рствия.

Песнь благода́рственно пе́ния за неизрече́нное Твое́ милосе́рдие,/ о Богоблагода́тная, от нас приими́,/ проше́ния на́ша в по́льзу исполня́ющи,/ и к высоте́ го́рней всех возведи́, ве́рно бо Ти зове́м:/ вои́стинну вы́шши всех еси́, Де́во Всенепоро́чная.

Ро́ди вси, ра́достно блажи́м Тя, Богоро́дице,/ я́ко ра́дости вся ны испо́лнила еси́/ пресла́вным прише́ствием ико́ны Твоея́, Пречи́стая./ Е́йже днесь покланя́ющеся, уми́льно мо́лим Тя:/ не забу́ди, Влады́чице, Твои́х рабо́в сподо́бити в бу́дущем ве́це избра́нных ра́дости.

Ин

Ирмо́с: *Всяк земноро́дный/ да взыгра́ется, Ду́хом просвеща́емь,/ да торжеству́ет же Безпло́тных умо́в естество́,/ почита́ющее свяще́нное торжество́ Богома́тере,/ и да вопие́т:/ ра́дуйся, Всеблаже́нная Богоро́дице,/ Чи́стая Присноде́во.*

Явле́нию, Влады́чице, всечестны́я Твое́я ико́ны кто́ не удиви́тся или́ кто́ не почуди́тся?/ По возду́ху бо сию́, я́ко не́кий дар светоно́сный,

низпосла́ла еси́ земли́ Росси́йстей,/ ра́достно пою́щей Тя и ве́рно велича́ющей.

Ра́дость ми́ру, Де́во, неизглаго́ланную дарова́вши явле́нием пречи́стыя Твое́я ико́ны,/ изба́ви, Влады́чице, от вся́кия печа́ли ве́рою покланя́ющиися ей/ и со стра́хом целу́ющия ю:/ о Пресвята́я! вся спаси́ и поми́луй/ и Ца́рствия Небе́снаго сподо́би.

Ро́ждшая, Влады́чице, Человеколю́бца Бо́га,/ за человеколю́бие посети́ла еси́ нас Боже́ственною Твое́ю ико́ною,/ к не́йже всегда́ притека́юще и благоле́пие ея́ зря́ще, Тебе́ уми́льно вопие́м:/ спаса́й при́сно, Богоро́дице, достоя́ние Твое́.

Устна́ми смире́нными принесо́х Ти препро́стое сие́, Всепе́тая, пе́ние:/ поне́же груб есмь, многогре́шный, и недосто́ин по достоя́нию воспе́ти Тя,/ но от усе́рдия на Твоя́ щедро́ты наде́яся,/ я́ко Спаси́теля всего́ ми́ра родила́ еси́,/ не возгнуша́йся, Цари́це, приими́ сие́ и спаси́ мя.

Свети́лен.

Подо́бен: Жены́, услы́шите:

Пречи́стый о́браз Твой, и́мже присети́ла еси́ нас, Богоотрокови́це Де́во, чту́ще,/ пра́зднуем сего́ ны́не прише́ствие,/ от него́ благода́тию Сына́ Твоего́ и Твое́ю/ прие́млюще скорбе́й, и бед, и напа́стей избавле́ние,/ Ма́ти Бо́га Вы́шняго.

Сла́ва, и ны́не, то́йже.

На хвали́тех стихи́ры, глас 8.

Подо́бен: О, преслáвнаго чудесе́:

О, преслáвнаго чудесе́!/ Всеми́рная ра́дость сы́ше просия́ нам —/ико́на Богома́тере,/ подаю́щи всему́ ми́ру просвеще́ние,/ и благоче́стию утвержде́ние,/ и ве́рным спасе́ние,/ Бо́жие сие́ дарова́ние земны́м дарова́ся./ О не́мже ра́дующееся, Тебе́, Христе́, мо́лим:/ спаси́ ду́ши на́ша, я́ко Милосе́рд.

О, преслáвнаго чудесе́!/ Превы́ше всех стран Росси́йская земля́/ почте́ся от Вы́шняго промышле́ния,/ и́бо та, а не и́на/ Его́ благода́тию сподо́бися/ сию́ прия́ти ико́ну Богома́тере,/ я́ко Небе́сный дар светолу́чный,/ преслáвно Бо́гом сы́ше по́сланный./ О не́мже ра́дующийся,/ к Тебе́,

Христе́, уми́льно вопие́т:/ спаси́, Бла́же, ду́ши на́ша, я́ко Милосе́рд.

Преслáвно, Богоро́дице, во всех страна́х/ Тобо́ю хва́лится оби́тель Твоя́, Богоневе́сто,/ я́ко име́ет в себе́ чудотво́рную Твою́ ико́ну,/ чу́дно по воздýху и преслáвно Ангелы принесе́нную,/ от неяже неизрече́нныя цельбы́ прие́млюще,/ благода́рственная вопие́м Тебе́,/ уми́льно моля́ще Тя:/ Пресвята́я Де́во,/ спаси́ ду́ши на́ша, я́ко Милосе́рдая.

Слáва, и ны́не, глас 2:

Я́коже иногда́ Ца́рский град,/ име́я ико́ну Твою́, Де́во Пречи́стая,/ Бо́жиим и Твои́м посо́бием побежда́я проти́вныя, ра́довашеся,/ та́ко и ны́не Росси́йская страна́,/ ди́вно стяжа́вши о́браз Твой, Госпоже́,/ во свое́ заступле́ние,/ утвержда́ющися, торжеству́ет ве́село./ Вельми́ же краcу́ется и пречестна́я оби́тель Твоя́,/ име́ющи Тя с Бо́гом покро́в и тве́рдое огражде́ние/ от всех нахожде́ний вра́жиих,/ це́рковь же Твоя́, Богоро́дице,/ я́коже иногда́ Влахе́рнская,/ пречи́стым Твои́м о́бразом све́тится,/ и преслáвными чудесы́ просвеща́ется,/ и, ра́дующися, духо́вно лику́ет, Влады́чице,/ со все́ми ве́рными зову́щи днесь:/ ра́дуйся, Пресвята́я Де́во,/ мое́ благоле́пие, и похвало́, и ве́чное весе́лие./ Ты мя преди́вными чудесы́ обогаща́еши/ и Боже́ственными даро́ва́нии./ Ты еси́, Влады́чице, исцеле́ний исто́чник неисчерпа́емый,/ и су́щим в беда́х утеше́ние,/ и всем ве́рным покро́в и спасе́ние.

Славосло́вие вели́кое, и отпу́ст, и час 1-й.

НА ЛИТУРГИ́И СЛУ́ЖБА ВСЯ БОГОРО́ДИЦЕ

Моли́тва

Благодари́м Тя, о Преблага́я и Пречи́стая, Преблагослове́нная Де́во, Влады́чице, Ма́ти Христа́ Бо́га на́шего, о всех благодея́ниих Твои́х, я́же показа́ла еси́ ро́ду челове́ческому, наипа́че же нам, христоимени́тым лю́дем Росси́йскаго наро́да, о ни́хже ниже́ са́мый а́нгельский язы́к к похвале́нию дово́лен бу́дет, я́коже и ны́не удиви́ла еси́ неизрече́нную Свою́ ми́лость на нас, недосто́йных

рабе́х Твои́х, преесте́ственным самоприше́ствием пречи́стыя Твоея́ ико́ны, е́юже всю просвети́ла еси́ Росси́йскую страну́. Те́мже и мы, гре́шнии, со стра́хом и ра́достию покланя́ющеся, вопие́м Ти: о Пресвята́я Де́во, Цари́це и Богоро́дице, спаси́ и поми́луй Свяще́йшаго Патриа́рха Моско́вскаго и всея́ Руси́, архиере́и же и вся лю́ди, и пода́ждь стране́ побе́ды на вся враги́, и сохрани́ вся гра́ды и страны́ христиа́нския, и сей святы́й храм от вся́каго наве́та вра́жия изба́ви, и всем вся на по́льзу да́руй, ны́не прише́дшим с ве́рою и моля́щимся рабо́м Твои́м, и покланя́ющимся пресвято́му о́бразу Твоему́, я́ко благослове́нна еси́ с ро́ждшимся от Тебе́ Сы́ном и Бо́гом ны́не, и при́сно, и во ве́ки веко́в. Ами́нь.

Тихвинская икона Божией Матери, по церковному преданию, написана святым апостолом и евангелистом Лукой. Апостол Лука передал икону вместе с Евангелием и книгой Деяний апостольских в Антиохию своему ученику Феофилу. После смерти Феофила икона была перенесена в Иерусалим. В V веке супругой византийского императора Феодосия II Младшего (408—450) Евдокией икона перенесена в Константинополь, где для нее был воздвигнут храм, известный под названием Влахернского. В период иконоборчества святая икона была сокрыта от еретиков в обители Пантократора, а затем возвращена во Влахернский храм.

Икона эта издревле почиталась в Греции как чудотворная. Через нее совершались многочисленные исцеления, посылалась помощь при иноземных нашествиях. Однажды святая икона чудесным образом покинула Влахернский храм и переместилась по морю в неизвестном направлении, но через некоторое время возвратилась на прежнее место.

В 1383 году при императоре Иоанне V Палеологе (1341—1391) святая икона вновь покинула Константинополь. В том же году она явилась в пределах Новгородской земли: ее увидели местные рыбаки в сиянии плывущей по водам Ладожского озера. Затем святая икона являлась в селе Вымоченице на реке Ояти (левый южный приток реки Свири), в местечке Кожела близ реки Паши (впадающей в Ладожское озеро), в нескольких других местах. Наконец, икона остановилась близ г. Тихвина на реке Тихвинке (приток р. Сясь, впадающей в Ладожское озеро). В местах, где являлась чудотворная икона, окрестные жители устраивали в честь Божией Матери храмы или часовни: в Вымоченице — сначала часовню, а затем — храм в честь Рождества Пресвятой Богородицы.

Место для пребывания святой иконы было выбрано Самой Божией Матерью. Когда жители Тихвина и окрестных сел увидели на воздухе икону, они стали усердно молиться Божией Матери. После усердных молитв икона опустилась на землю. На этом месте стали сооружать часовню. К вечеру были сооружены три венца часовни и заготовлен материал для дальнейшей работы. Однако ночью святая икона вместе со срубом и заготовленным лесом невидимой силой была перенесена на другой берег реки Тихвинки. Там и было закончено сооружение часовни.

О явлении чудотворной иконы было сообщено великому князю Московскому Димитрию Иоанновичу Донскому († 1389) и архиепископу Новгородскому Алексию (1360—1388), который благословил построить на Тихвинке храм в честь Успения Пресвятой Богородицы, передал для него антиминс и рукоположил нескольких пресвитеров и диаконов.

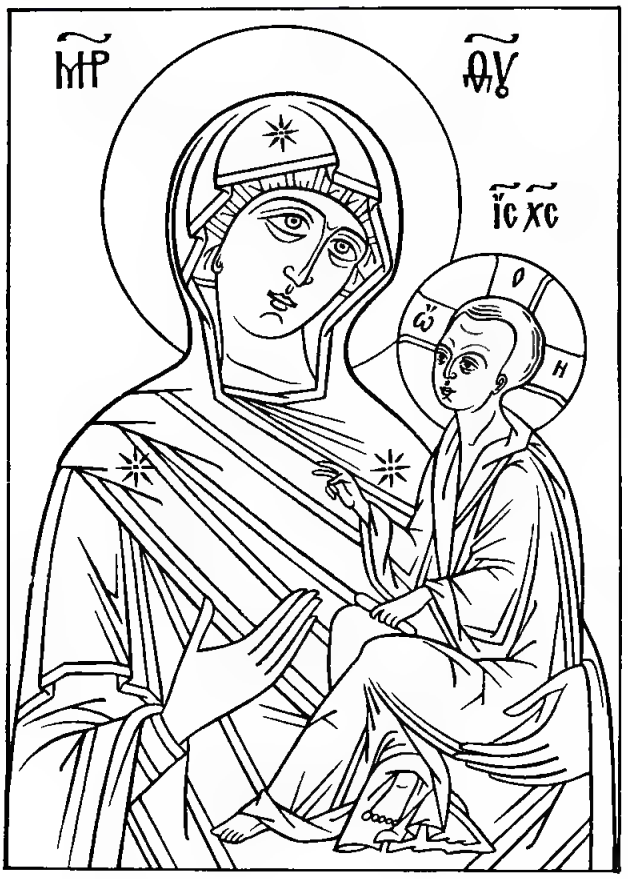

Святая икона хранилась в храме на том же месте, как и во Влахернском храме: от западных дверей у правого столпа храма. Через семь лет Успенский храм сгорел, однако чудотворная икона невидимой силой была избавлена от огня. Храм был восстановлен, но через пять лет вновь сгорел, икона же была обретена невредимой. Вновь построенный храм простоял более ста лет. В царствование великого князя Московского Василия IV (1505—1533) вместо деревянного храма был построен каменный.

При Иоанне Грозном (†1584) вокруг Успенского храма был устроен Тихвинский мужской общежительный монастырь. Привлеченные знамениями, совершавшимися от Тихвинской иконы, в монастырь собрались многие иноки. Тысячи паломников ежегодно посещали обитель. Особенно часто у чудотворной Тихвинской иконы Божией Матери исцелялись больные глазами и прозревали слепые.

В 1613—1614 годах шведские войска, захватившие Новгород, неоднократно пытались разрушить Тихвинскую обитель. Однажды во время осады Божия Матерь явилась благочестивой женщине Марии, получившей перед Тихвинской иконой исцеление от слепоты, и повелела обнести Свою икону с крестным ходом по стенам монастыря. Когда повеление Царицы Небесной было исполнено, на осаждавших напал «беспричинный» страх, они пришли в смятение и бежали от обители. В другой раз во время осады монастыря шведы увидели несметные полки русских, шедшие на них из обители. Так было неоднократно, об этом рассказывали пленные шведы.

История свидетельствует о том, что после чудесной победы над шведами в монастырь прибыло русское посольство. Получив точный список с чудотворной Тихвинской иконы, послы направились в деревню Столбово, в 50 верстах от Тихвина, где 10 февраля 1617 года был заключен договор о мире со шведами, известный в отечественной истории под названием Столбовского. Главной порукой мира с русской стороны был список с чтимой иконы. Впоследствии этот список был принесен в Москву, в Успенский собор в Кремле, а затем, по просьбе новгородцев, участников войны со шведами, отправлен в Новгород, в Софийский собор.

Чтимые списки Тихвинской иконы Божией Матери, ознаменованные многочисленными благодатными проявлениями, получили особое распространение в Русской Церкви. В XIX веке совершались многочисленные крестные ходы по окрестностям монастыря с Тихвинской иконой, называемой «Выносной». К числу чтимых икон Божией Матери принадлежит «Тихвинская-Ополченная». В 1812 году, во время Отечественной войны, было сформировано народное ополчение, в котором находилась Тихвинская икона, взятая из Тихвинского монастыря и названная «Ополченной». После успешного окончания военных действий в память о победе воины вместе с иконой передали обители пожертвования. На иконе они сделали надпись: «Возлюбленные братия и соотечественники! Взирая на сие, помяните в молитвах подвизавшуюся дружину воинов за веру и Отечество и сохраните памятник сей до позднейших потомков к подражанию в напутствование самих себя на славу и защиту Отечества». Патри-

отический призыв тихвинцев был поддержан. Во время Крымской войны 1855—1856 годов эта святая икона вновь сопровождала Тихвинскую дружину в походах, а по окончании их была возвращена в обитель. Чудотворные списки с Тихвинской иконы были и в других городах России: Петербурге, Новгороде, Переславле Залесском, Цивильске, Казанской губернии и других.

В 1983 году Русская Православная Церковь отметила 600-летие явления Тихвинской иконы Божией Матери.

Литература

1. Снессорева С. Земная жизнь Пресвятой Богородицы... 2-е изд. СПб., 1898.

2. Журнал Московской Патриархии, 1984, № 3, с. 13—14.

В ТОЙЖЕ ДЕНЬ

Преподо́бнаго отца́ на́шего Дави́да, и́же в Селу́не

Стихи́ры, глас 8.

Подо́бен: О, пресла́внаго чудесе́:

О́тче Дави́де всеблаже́нне, / воздержа́нием ум просве́щ изря́дно, / к Первовино́вному до́брых вери́лся еси́ / и столп яви́лся еси́ светови́ден, / просвеща́я всех словесы́ и чудесы́, / приступа́ющих к тебе́ / ра́зумом всегда́ боголе́пным. / Те́мже тя почита́ем и ублажа́ем.

Я́коже пти́ца благопе́снива, / на восхо́де садо́вне сень, о́тче, водрузи́л еси, / сту́дению померза́емь / и зно́ем пожига́емь, / зла́ты отсю́ду прия́л еси́ криле́ / безстра́стия и соверше́ния / и к Небе́сней высоте́ вели́лся еси́, / о нас всегда́ моля́ся, хва́лящих тя.

Бо́жественным безстра́стия у́глем / попали́в плотски́я сла́сти, / неопали́м пребы́л еси́, / на руку́ у́глие / пред лице́м, Богодухнове́нне, царе́вым держа́, преподо́бне, / дивля́шеся твое́й све́тлости. / Те́мже подано́ ти проше́ние вели́ко от Бо́га, / моли́твенника тя, блаже́нне, / приобре́т благода́тию.

Сла́ва, глас 6:

Преподо́бне о́тче, / во всю зе́млю изы́де веща́ние исправле́ний твои́х, / тем на Небесе́х обре́л еси́ мзду трудо́в твои́х, / де́монския погуби́л еси́ полки́ / и А́нгельския дости́гл еси́ чи́ны, / и́хже житию́ без

поро́ка поревнова́л еси́./ Дерзнове́ние име́я ко Христу́ Бо́гу,/ мир испроси́ душа́м на́шим.

И ны́не, Богоро́дичен или́ Крестобогоро́дичен.

Подо́бен: Триднёвен:

Зача́тие Твое́ безсе́менное/ и рождество́ неизрече́нное помышля́ющи, удивля́юся зело́: / ка́ко си́це, я́коже злоде́й,/ благоволи́л еси́ умре́ти, Сы́не?—/ Пречи́стая, пла́чущи, взыва́ше.

На стихо́вне Окто́иха.

Сла́ва, глас 8:

Мона́хов мно́жества,/ наста́вника тя почита́ем, о́тче наш Дави́де:/ твое́ю бо стезе́ю вои́стинну пра́во ходи́ти позна́хом./ Блаже́н еси́, Христу́ рабо́тав,/ и вра́жию обличи́л еси́ си́лу,/ А́нгелов собесе́дниче, преподо́бных соприча́стниче и пра́ведных,/ с ни́миже моли́ся Го́сподеви поми́ловатися душа́м на́шим.

Крестобогоро́дичен.

Подо́бен: О, преслáвнаго чудесе́:

Ю́ница Несквёрная,/ Юнца́ ви́дящи, на Дре́ве пригвожда́ема во́лею,/ рыда́ющи жа́лостне:/ увы́ Мне,—вопия́ше,—/ люби́мейшее Ча́до,/ что́ Ти сонм воздаде́ безблагода́тный евре́йский,/ хотя́ Мя обезча́дствовати/ от Тебе́, Вселюбе́зне?

Тропа́рь, глас 8:

В тебе́, о́тче, изве́стно спасе́ся, е́же по о́бразу:/ прии́м бо крест, после́довал еси́ Христу́/ и, де́я, учи́л еси́ презира́ти у́бо плоть, прехо́дит бо,/ прилежа́ти же о души́, ве́щи безсме́ртней./ Те́мже и со А́нгелы сра́дуется, преподо́бне Дави́де, дух твой.

Кано́н, твори́ние Ио́сифово, его́же краегране́сие: Пою́, блаже́нне, твое́ житие́ Боже́ственными словесы́. Глас 5.

Песнь 1

Ирмо́с: ***Коня́ и вса́дника в мо́ре Чермно́е/ сокруша́яй бра́ни мы́шцею высо́кою/ Христо́с истрясе́, Изра́иля же спасе́,/ побе́дную песнь пою́ща.***

Пе́сньми светоно́сную и Боже́ственную па́мять твою́,/ сошедшеся, почти́м, Дави́де преблаже́нне,/ све́та позна́вше тя и дне, преподо́бне, насле́дника Боже́ственным Ду́хом.

У́ды умертви́в, о́тче, на земли́ теле́сныя,/ жизнь все́льшуюся в се́рдцы име́л еси́, Христа́,/ умори́вшаго диа́вола си́лу, умертви́вшаго челове́чество.

Зако́ном Влады́ки повину́яся, преподо́бне,/ крест твой на ра́мо взял еси́ и, стопа́м Сего́ после́дуя,/ ты низложи́л еси́ возноше́ния льсти́ваго, смиря́яся.

Богоро́дичен: Яви́лася еси́ укра́шена добро́тою добродете́телей/ и Христа́ кра́снаго, Де́во, породила́ еси́,/ челове́ки украси́вшаго кра́сными добро́тами Боже́ства, Присноде́во.

Песнь 3

Ирмо́с: *Водрузи́вый на ничесо́мже зе́млю повеле́нием Твои́м/ и пове́сивый неодержи́мо тяготе́ющую,/ на недви́жимем, Христе́, ка́мени за́поведей Твои́х/ Це́рковь Твою́ утверди́, еди́не Бла́же и Человеколю́бче.*

Увяди́в воздержа́нием добро́ту теле́сную, зари́ прия́т Боже́ственнаго Ду́ха/ и безстра́стия свето-за́рными облиста́л еси́ луча́ми/ и исцеле́ний даро-ва́нии, о́тче, проро́ку тезоимени́те.

Святы́х после́дуя житию́, пребога́те,/ весь освяти́лся еси́ Боже́ственными деянии./ Те́мже освя-ща́еши та́йно ве́рою свято́е соверша́ющия твое́ торжество́,/ о́тче Богоно́се всеблаже́нне.

Успи́в сла́сти теле́сныя, преподо́бне, моли́твами, и бде́нии, и по́двиги, о́тче,/ в ми́ре вои́стинну усну́в, почи́л еси́./ Те́мже тя неусы́пна стяжа́хом храни́теля, любо́вию чту́щии тя.

Богоро́дичен: А́нгелов честне́йши яви́лася еси́, ро́ждши тех, Де́во, Созда́теля./ Тем молю́ Тя, Чи́стая:/ освяти́ ум мой и се́рдце просвети́, о́блак страсте́й отгоня́щи.

Седа́лен, глас 8.

Подо́бен: Прему́дрости:

Воздержа́нием стра́сти плотски́я души́ повину́в, о́тче му́дре,/ яви́лся еси́, блаже́нне, с те́лом А́нгел:/ сень же водрузи́в, я́ко пти́ца благопе́снива на

садо́вне дре́ве,/ на высоту́ ум вперил еси́./ Те́мже чуде́с де́йством обога́щся, прише́л еси́ ко Го́споду,/ Его́же от младе́нства вожделе́л еси́,/ Дави́де преслáвне, моли́ Христа́ Бо́га грехо́в оставле́ние пода́ти чту́щим тя.

Сла́ва, и ны́не, Богоро́дичен:

В напа́сти многоплете́нныя впад от враг ви́димых и неви́димых,/ бу́рею одержи́м безчи́сленных согреше́ний мои́х,/ и я́ко к те́плому заступле́нию и покро́ву моему́, Чи́стая,/ ко приста́нищу притека́ю Твоея́ бла́гости./ Те́мже, Пречи́стая, из Тебе́ воплоще́нному безсе́менно моли́ся приле́жно о всех рабе́х Твои́х,/ непреста́нно моля́щих Ти ся, Богоро́дице Пречи́стая,/ моля́щи Его́ при́сно согреше́ний оставле́ние дарова́ти/ воспева́ющим досто́йно сла́ву Твою́.

Крестобогоро́дичен:

А́гнца, и Па́стыря, и Изба́вителя А́гница зря́щи на Кресте́,/ восклица́ше, пла́чущи, и, го́рько рыда́ющи, вопия́ше:/ мир у́бо ра́дуется, прие́мля Тобо́ю избавле́ние,/ утро́ба же Моя́ гори́т, зря́щи Твое́ распя́тие, е́же терпи́ши за милосе́рдие ми́лости./ Долготерпели́ве Го́споди, ми́лости бе́здно и исто́чниче неисчерпа́емый,/ умилосе́рдися и да́руй согреше́ний оставле́ние/ ве́рою пою́щим Боже́ственныя стра́сти Твоя́.

Песнь 4

Ирмо́с: ***Боже́ственное Твое́ разуме́в истоща́ние прозорли́во/ Авваку́м, Христе́, со тре́петом вопия́ше Тебе́:/ во спасе́ние люде́й Твои́х/ спасти́ пома́занныя Твоя́ прише́л еси́.***

Глаго́лов живото́чных Ду́ха послу́шав,/ сла́ное жития́ оста́вль мо́ре/ и ка́плями слез страсте́й изсуши́л еси́ пото́ки.

Ра́зума и благода́ти испо́лнен быв, о́тче Дави́де,/ в безмо́лвии поиска́л еси́ Благоде́теля всех/ и Сего́ сия́ния получи́л еси́.

Житие́ твое́ ну́ждею естества́ све́тло показа́в/ и соде́йствием Ду́ха, от нужд зло́бных челове́ки изба́вил еси́, преподо́бне.

Богоро́дичен: Пое́м Тя, Всепе́тая Влады́чице,/ Препе́таго Бо́га несказа́нно ро́ждшую/ и ли́ки А́нгельския несравни́тельно добро́тою преше́дшую.

Песнь 5

Ирмо́с: *Одея́йся све́том, я́ко ри́зою,/ к Тебе́ у́тренюю и Тебе́ зову́:/ ду́шу мою́ просвети́ омраче́нную, Христе́,/ я́ко еди́н Благоутро́бен.*

Простер твои́ о́чи и помышле́ния ко И́же на Дре́ве простёршемуся,/ на садо́вне дре́ве претерпе́л еси́, зно́ем пожига́емь, о́тче,/ и сту́дению померза́емь.

Весь молниезра́чен яви́лся еси́, преподо́бне,/ огнь дла́ньми, Дави́де, держа́/ и ца́рствующаго кадя́ чу́дным, всеблаже́нне, кажде́нием.

Ны́не не в гада́ниих, ниже́ мечта́нием/ Боже́ственную добро́ту зри́ши, всеблаже́нне,/ лице́м же, преподо́бне, к лицу́ па́че, разре́шшимся зерца́лом.

Грезн прекра́сен Боже́ственнаго, Дави́де преподо́бне, виногра́да яви́лся еси́,/ источа́я вино́ умиле́ния/ от пия́нства, о́тче, страсте́й объюродёвшим.

Богоро́дичен: Напра́ви жизнь мою́ и движе́ния у́мная, Богороди́тельнице,/ к Боже́ственному хоте́нию/ из Тебе́ неизрече́нно к нам прише́дшаго.

Песнь 6

Ирмо́с: *Неи́стовствующееся бу́рею душетле́нною,/ Влады́ко Христе́, страсте́й мо́ре укроти́/ и от тли возведи́ мя,/ я́ко Благоутро́бен.*

Храм Боже́ственнаго Ду́ха позна́лся еси́, преподо́бне Дави́де,/ в ма́ле хра́мине затворе́н/ и те́сною простра́нную искупу́я.

Зако́ном Влады́ки преклони́л еси́, о́тче, твою́ ду́шу,/ и све́та испо́лнен был еси́, и прии́мник дарова́ний Ду́ха.

Чудесы́ житие́ твое́, Богоно́се о́тче, вои́стинну укра́шено конце́м яви́ся./ Те́мже ве́рно восхваля́ем тя.

Богоро́дичен: От чи́стых крове́й Твои́х исткáся плоть,/ па́че естества́, Созда́вшему челове́ка, Богоро́дице./ Те́мже досто́йно пое́м Тя.

Конда́к, глас 1.

Подо́бен: Лик А́нгельский:

Сад присноцвету́щ, добродете́лей плоды́ принося́й,/ яви́лся еси́ на садо́вне дре́ве, я́ко благопе́снивая пти́ца;/ рай же па́че, жи́зни дре́во, Го́спода, в се́рдцы твое́м прие́м,/ я́ко возде́лав, Богому́дре,/ и́мже пита́еши нас благода́тию;/ при́сно моли́ о нас, Дави́де всеблаже́нне.

Ико́с:

Сласте́й мои́х пещь вжига́ет ми ве́чный пла́мень,/ преподо́бне Дави́де, погаси́ моли́твами твои́ми,/ я́коже многотеку́щими слеза́ми твои́ми, вжег у́глие любве́, блаже́нне, Зижди́теля моего́,/ я́коже дре́вле в руку́ твое́ю носи́в, я́ко жертву, и царя́ удиви́л еси́,/ я́ко да пою́ тебе́, светоно́сче, Дави́де всеблаже́нне.

Песнь 7

Ирмо́с: *Превозноси́мый отце́в Госпо́дь/ пла́мень угаси́, о́троки ороси́,/ согла́сно пою́щия:/ Бо́же, благослове́н еси́.*

Стоя́л еси́ неукло́нно на ве́твех са́да, преподо́бне,/ напое́нии слез твои́х ча́сто напоя́я и пою́ немо́лчно:/ Бо́же, благослове́н еси́.

Все твое́ жела́ние к Бо́гу просте́рл еси́,/ все се́рдце твое́ прия́телище сотвори́л еси́ Божественных дарова́ний, Богоно́се, воспева́я:/ Бо́же, благослове́н еси́.

Тя, светови́дна, о́тче, бы́вша, у́глие держа́ща в руку́,/ я́ко ви́де царь, удиви́ся и нога́м твои́м поклони́ся.

Богоро́дичен: Разреши́ся Рождество́м Твои́м кля́тва челове́ча, Едина Всеблагослове́нная,/ те́мже Тя славосло́вим, я́ко Благода́тную, Богоро́дице, во ве́ки.

Песнь 8

Ирмо́с: *Тебе́, Вседе́телю,/ в пещи́ о́троцы, всеми́рный лик сплете́тше, поя́ху:/ дела́ вся́кая, Го́спода по́йте/ и превозноси́те во вся ве́ки.*

У́тро разу́мное су́щим во тьме яви́лся еси́ житию́, бла́женне,/ свет разуме́ния всем озаря́я, любо́вию тя чту́щим/ и превозносящим Христа́ во вся ве́ки.

Был еси́ прав, и смире́н, и кро́ток,/ Дави́да тезоимени́таго изобража́я ве́рно./ Те́мже с ним зе́млю кро́тких, о́тче, насле́довал еси́ во вся ве́ки.

Богосия́нен мона́шествующих столп,/ Дави́де блаже́нный, проро́к Боже́ствен други́й яви́лся еси́,/ бу́дущая предглаго́ля Боже́ственная явле́ния Ду́ха Боже́ственнаго.

Богоро́дичен: Тя, добро́ту Иа́ковлю, Де́во,/ Бог Ю́же возлюби́, Ю́же избра́,/ вси я́ко Еди́ну Благослове́нную песнослови́м во вся ве́ки.

Песнь 9

Ирмо́с: *Иса́ие, лику́й, Де́ва име́ во чре́ве/ и роди́ Сы́на Еммануи́ла,/ Бо́га же и Челове́ка, Восто́к и́мя Ему́,/ Его́же велича́юще, Де́ву ублажа́ем.*

Свяще́нное торжество́, сошедшеся днесь, ве́рнии, соверши́м,/ свяще́ннаго вси отца́, воздержа́нием возсия́вшаго/ и себе́ всего́ Бо́гу освяти́вшаго житие́м соверше́ния.

Я́коже дре́во насади́лся еси́ на вода́х, преподо́бне,/ то́ки духо́вных добродете́лей нося́ плоды́,/ на садо́вне же дре́ве водрузи́в, я́ко оре́л, о́тче, гнездо́,/ к Небе́сным твой ум вери́л еси́.

Твой проро́чески узре́в, Дави́де, исхо́д,/ провозглаша́еши сий лю́дем, егда́ посыла́емь,/ е́же на них поста́вил еси́, му́дре, ца́рствующаго мно́гое негодова́ние.

Свята́я па́мять твоя́ освяща́ет днесь нас, творя́щих сию́ ве́рно, преподо́бне Дави́де:/ свя́то бо препроводи́л еси́ твою́, свя́те, жизнь/ и по успе́нии ра́дуешися со святы́ми при́сно.

Богоро́дичен: Светоно́сну дверь Тя предзря́ше Иезеки́иль,/ е́юже про́йде Свет и́стинный, Христо́с, Бог наш,/ Его́же приле́жно моли́, Чи́стая, покая́ния ми две́ри отве́рсти, молю́ся.

Свети́лен.

Подо́бен: Жены́, услы́шите:

Мирска́го весе́лия, я́ко от скве́рны, уклони́лся еси́,/ и, неяде́нием плоть увяди́в, обнови́л еси́ души́ кре́пость, преподо́бне,/ и сла́вою обогати́лся еси́ Небе́сною, сла́вне./ Те́мже моля́ не переста́й о нас Го́спода.

Богоро́дичен:

Вои́стинну Богоро́дицу Тя испове́дуем, Влады́чице, Тобо́ю спа́сшиися:/ и́бо Го́спода неизрече́нно родила́ еси́, разо́ршаго Крестом смерть,/ к Себе́ же привле́кша преподо́бных собо́ры./ С ни́миже Тя восхваля́ем, Де́во.

На стихо́вне Окто́иха.

Сла́ва, глас 5:

Преподо́бне о́тче,/ не дал еси́ сна твои́ма очи́ма,/ ни ве́ждома дрема́ния,/ до́ндеже ду́шу и те́ло от страсте́й свободи́л еси́/ и себе́ уготова́л еси́ Ду́ху жили́ще,/ прише́д бо Христо́с со Отце́м,/ оби́тель в тебе́ сотвори́,/ и Единосу́щныя Тро́ицы уго́дник быв,/ великопропове́дниче о́тче наш Дави́де,/ моли́ спасти́ся нам.

И ны́не, Богоро́дичен или́ Крестобогоро́дичен.

Подо́бен: Ра́дуйся:

Егда́ Грозд, ненасажде́н сущ,/ я́ко Лоза́, отрасти́ла еси́,/ узре́вши на Дре́ве пове́шена,/ прободе́на же копие́м в Божественная ре́бра:/ что́ сие,— глаго́лаше,— Сы́не и Бо́же Мой?/ Ка́ко, И́же неду́ги вся и стра́сти исцеля́яй, стра́сти терпи́ши,/ безстра́стен сый по естеству́ Божественному?/ Что́ Ти безблагода́тнии лю́дие, Благода́телю,/ сия́ возда́ша вме́сто благодея́ний?—/ вопия́ше Пречи́стая./ Но Того́ страстьми́ страсте́й мя свободи́ти моли́ непреста́нно,/ я́ко да сла́влю Тя.

Преподобный Давид Солунский, родившийся в середине V века, был иноком монастыря во имя святых мучеников Феодора и Меркурия. Впоследствии он поселился недалеко от города Солуни (ныне греческий

город Фессалоники). Преподобный Давид поставил себе хижину под миндальным деревом, в которой прожил, терпя зной и стужу, ежедневно совершенствуясь в подвиге поста и молитвы. Он наставлял людей, приходивших к нему за душеполезными советами. Благодаря постоянному устремлению своего ума к Богу, святой получил от Господа дар чудотворений и мог исцелять телесные недуги. Известно, что преподобный Давид мог прикасаться к огню, не причиняя себе никакого вреда. Однажды из-за отсутствия кадила святой разжег угли в своих руках. Присутствовавший при этом царь поклонился в ноги чудотворцу. Около 70 лет совершал преподобный Давид подвиг иноческого жития.

Скончался он в глубокой старости при императоре Иустиниане (527—565) и царице Феодоре, не позднее 548 года.

В ТОЙЖЕ ДЕНЬ

Святи́теля Диони́сия, архиепи́скопа Су́ждальскаго

Тропа́рь, глас 8:

Правосла́вия ре́внителю, благоче́стия наста́вниче, / и́щущим спасе́ния до́брый ко́рмчий, / мона́шествующих Богодухнове́нное украше́ние, / Богоно́снаго Евфи́мия собесе́дниче, святи́телю Диони́сие, / учёньми и добродете́льми оте́чество твое́ просвети́л еси́, / не забу́ди нас, чту́щих тя, / но в ми́ре упра́ви живо́т наш.

Конда́к, глас 8:

Звезду́ Росси́йскую от Ки́ева возсия́вшую / чрез Ни́жний Но́вград в Су́ждаль дости́гшую, / и всю страну́ сию́ учёнием озари́вшую, / ублажи́м Богому́драго Диони́сия, / той бо мо́лится Го́споду спасти́ся душа́м на́шим.

Святитель Дионисий, архиепископ Суздальский, в миру Давид, был пострижеником Киево-Печерской обители, откуда с местным благословением — иконой Божией Матери с предстоящими преподобными Антонием и Феодосием — прибыл на Волгу. Недалеко от Нижнего Новгорода святой Дионисий выкопал пещеру и подвизался в полном безмолвии. К святому подвижнику постепенно стекалась братия, и он около 1335 года основал монастырь в честь Вознесения Господня. Учениками святого Дионисия были преподобные Евфимий Суздальский (память 1 апреля) и Макарий Желтоводский, Унженский (память 25 июля). В 1352 году святой старец послал двенадцать человек из своей братии в «верхние грады и страны, идеже Бог кого благословит» для духовного просвещения народа и основания новых обителей. Высокое благотворное влияние оказывала обитель святого Дионисия на жителей Нижнего Новгорода. В 1371 году святой постриг в монашество сорокалетнюю вдову князя Андрея Константиновича, по примеру которой приняли монашество многие «болярины: жены, и вдовицы, и девицы».

В 1374 году святой Дионисий был удостоен епископского сана. Годы его святительского служения совпали со знаменательным временем — Русь поднималась сбросить татарское иго. 31 марта 1375 года плененный жителями Нижнего Новгорода татарский военачальник, оказавшись на епископском дворе, выстрелил из лука в святителя Дионисия. Но Господь хранил Своего избранника — стрела задела лишь епископскую мантию. В 1377 году по благословению и, возможно, под редакцией святителя Дионисия иноком Лаврентием была составлена знаменитая Лаврентьевская летопись, вдохновлявшая Русь на освободительную борьбу.

В 1379 году, оберегая честь первосвятительской кафедры, святитель Дионисий, один из всех епископов, собранных в Москве по повелению князя, выступил против избрания в митрополиты княжеского ставленника — печально известного архимандрита Митяя (Михаила).

В том же 1379 году святитель Дионисий уехал в Константинополь с протестом по поводу намерения избрать Митяя и по делу еретиков-стригольников. На греков святитель произвел сильное впечатление своей высокой духовной настроенностью и глубоким знанием Священного Писания. Патриарх Нил, называя святителя «воистину Божиим и духовным человеком», писал, что сам видел его «пост и милостыни, и бдение, и молитвы, и слезы, и вся благая ина». Из Константинополя святитель Дионисий прислал для соборов Суздаля и Нижнего Новгорода два списка с иконы Богоматери — Одигитрии. В 1382 году святитель получил от патриарха титул архиепископа. Вернувшись на Русь, святитель ездил в Псков и Новгород для борьбы с ересью стригольников. Вторично он посетил Константинополь в 1383 году для обсуждения с патриархом вопроса об управлении Русской Митрополией. В 1384 году святитель Дионисий был поставлен патриархом Нилом «митрополитом на Русь». Но по возвращении в Киев святитель был схвачен по приказанию Киевского князя Владимира Ольгердовича и подвергнут заключению, в котором скончался 15 октября 1385 года. Погребен святитель в «киевской печере великого Антония». 26 июня память святителя Дионисия празднуется ради тезоименитства с преподобным Давидом Солунским, имя которого он носил в миру. В Синодике 1552 года Нижегородского Печерского монастыря святитель Дионисий назван «преподобным чудотворцем».

В ТОЙЖЕ ДЕНЬ

Обре́тение моще́й преподо́бнаго Ти́хона Луховска́го, Костромска́го

(Слу́жбу зри 16 ию́ня)

МЕ́СЯЦА ИЮ́НЯ В 27-Й ДЕНЬ

Преподо́бнаго отца́ на́шего Сампсо́на Страннопри́и́мца

Стихи́ры, глас 1.

Подо́бен: Всехва́льнии му́ченицы:

О́тче прехва́льне Сампсо́не,/ плотска́я стремле́ния/ воздержа́тельными увяди́л еси́ запале́ньми./ В пусты́ню всели́лся еси́, я́ко Илия́ дре́вле,/ ум очи́стив непреста́нными к Бо́гу манове́нии./ И ны́не моли́ся/ дарова́ти душа́м на́шим мир и ве́лию ми́лость.

О́тче Богому́дре Сампсо́не,/ по́стником причёлся еси́,/ безстра́стием укра́шен,/ и всели́лся еси́ во оби́тели преподо́бных,/ иде́же Свет незаходи́мый/ и иде́же есть Дре́во жи́зни./ И ны́не моли́ся/ дарова́ти душа́м на́шим мир и ве́лию ми́лость.

О́тче Богодохнове́нне Сампсо́не,/ свети́льник был еси́,/ просвеща́я подсо́лнечную чуде́с сия́нии,/ душетле́нных неду́гов отгоня́я тьму,/ де́монский отрева́я мрак./ И ны́не моли́ся/ дарова́ти душа́м на́шим мир и ве́лию ми́лость.

Сла́ва, и ны́не, Богоро́дичен, глас и подо́бен то́йже:

Увы́ мне, что́ бу́ду,/ ум,и ду́шу,и те́ло оскверни́в прегреше́ньми?/ Что́ сотворю́?/ Ка́ко же избежу́ пла́мене нестерпи́маго,/ нерреши́мых уз и ве́чных?/ Но, о Всенепоро́чная,/ пре́жде конца́ моли́ Сы́на Твоего́/ пода́ти ми оставле́ние.

Крестобогоро́дичен. Подо́бен то́йже:

Своего́ А́гнца А́гница и Непоро́чная Влады́чица/ на Кресте́ я́ко ви́де, зра́ка не иму́ща, ниже́ добро́ты,/ увы́ Мне, рыда́ющи, глаго́лаше:/ где добро́та Твоя́ за́йде, Сладча́йший?/ Где благоле́пие?/ Где благода́ть блиста́ющая о́браза Твоего́,/ Сы́не Мой любе́знейший?

Тропа́рь, глас 8:

В терпе́нии твое́м стяжа́л еси́ мзду твою́, о́тче преподо́бне,/ в моли́твах непреста́нно терпе́вый,/ ни́щия возлюби́вый и сия́ удовли́вый,/ но моли́ся Христу́ Бо́гу, Сампсо́не ми́лостиве блаже́нне,/ спасти́ся душа́м на́шим.

Кано́н, его́же краегране́сие: Пою́ тя, Сампсо́не, ве́рно Боже́ственными словесы́. Ио́сифово, глас 2.

Песнь 1

Ирмо́с: *Гряди́те, лю́дие,/ пои́м песнь Христу́ Бо́гу,/ разде́льшему мо́ре и наста́вльшему лю́ди,/ я́же изведе́ из рабо́ты еги́петския,/ я́ко просла́вися.*

Пе́сньми твое́ пресве́тлое торжество́ восхвали́ти устреми́вшуся,/ свет ми низпосли́,/ предстоя́ венцено́сец престо́лу Влады́чню, преблаже́нне.

Еди́ну жела́я, я́же к жи́зни веду́щую тя, ми́ра кра́сная прете́кл еси́/ и преми́рное насле́дие стяжа́л еси́./ Те́мже тя, соше́дшеся, Сампсо́не, почита́ем.

Зако́ну Бо́жию повину́вся, досточу́дне,/ к кра́йней добродете́ли, ра́дуяся, восте́кл еси́, ми́лостив всем быв./ Те́мже тя ны́не ублажа́ем.

Богоро́дичен: Тя, Бо́жию па́че сло́ва Роди́тельницу,/ я́ко держа́вно заступле́ние всех, Пренепоро́чная, побежда́емых,/ сла́вим непреста́нно и ублажа́ем.

Песнь 3

Ирмо́с: *Утверди́ нас в Тебе́, Го́споди,/ Дре́вом умерщвле́й грех,/ и страх Твой всади́/ в сердца́ нас, пою́щих Тя.*

Сампсо́на свяще́ннаго восхва́лим:/ Бо́жию бо подо́бяся благоутро́бию, ми́лостив неду́жным бысть,/ наготу́ющим же всем оде́жда.

Свя́то и че́стно Боже́ственное житие́ твое́ препроводи́в, со святы́ми сочета́лся еси́/ и оби́тели преподо́бных дости́гл еси́, просвеще́ния неизрече́ннаго сподобля́ем.

Блаже́н еси ты, и бла́го тебе́ бу́дет,/ Боже́ственныя соблю́дшу, о́тче, зако́ны Го́спода и Бо́га на́шего,/ Его́же моли́ спасти́ся ста́ду твоему́.

Богоро́дичен: Души́ моея́ и ума́, Чи́стая, тьму отжени́/ и даждь я́ко в день наро́чит пожи́ти,/ спаси́тельная творя́щу повеле́ния.

Седа́лен, глас 4.

Подо́бен: Ско́ро предвари́:

Просия́в ду́хом, я́ко свети́льник све́тел, Сампсо́не всеблаже́нне,/ озаря́еши нас, че́стне, в дому́ твое́м:/ сего́ ра́ди враче́ва́ния, от Бо́га тебе́ да́нная, о́тче,/ су́щим в разли́чных неду́зех раздава́еши./ Те́мже мольба́ми твои́ми изба́ви ны от страсте́й.

Сла́ва, и ны́не, Богоро́дичен:

Обнови́ла еси́, Чи́стая, Боже́ственным Рождество́м Твои́м/ истле́вшее во страсте́х земноро́дных ме́ртвенное существо́/ и воздви́гла еси́ вся от сме́рти к животу́ нетле́ния./ Те́мже Тя по до́лгу блажи́м вси, Де́во Препросла́вленная,/ я́коже прорекла́ еси́.

Крестобогоро́дичен:

Де́во Пренепоро́чная, Ма́ти Христа́ Бо́га,/ ору́жие про́йде Твою́ пресвяту́ю ду́шу,/ егда́ распина́ема ви́дела еси́ во́лею Сы́на и Бо́га Твоего́,/ Его́же, Благослове́нная, моля́щи не преста́й проще́ние прегреше́ний нам дарова́ти.

Песнь 4

Ирмо́с: ***Услы́шах, Го́споди,/ слух Твоего́ смотре́ния/ и просла́вих Тя,/ Еди́не Человеколю́бче.***

Я́ко звездá пресвéтлая, всех нас просвещáеши сердцá,/ достодóлжно блажáщих тя.

Дремáние от óчию твоéю отложи́в, бдел еси́ непрестáнно/ и слáсти телéсныя успи́л еси́.

Ни́щим довóлен был еси́ Христá рáди/ и прия́л еси́ вы́шнее наслéдие, преподóбне, рáдуяся.

Богоро́дичен: Тя, Всенепоро́чная Влады́чице, свéтлую палáту Слóва,/ песнослóвим и ублажáем.

Песнь 5

Ирмóс: *Свéта Подáтелю и векóв Твóрче, Гóсподи,/ во свéте Твои́х повелéний настáви нас:/ рáзве бо Тебé, инóго бóга не знáем.*

Пречи́стый Свет, почи́вший в тебé,/ всегó тя светови́дна сотвори́, óтче,/ просвещáюща вéрных добродéтелей твои́х свéтлыми сия́нии.

Ми́лованием мнóгим ни́щим богáтство был еси́/ и врач сýщим в нéмощи востáл еси́ я́ве,/ сих врачевáнием отъéмля недýги.

Яви́лся еси храм чист Пресвятáго и Честнáго Дýха, страстéй ти́ну очи́щ/ сам себé я́ко вои́стинну, óтче Богонóсе,/ тéмже восхваля́ем тя.

Богоро́дичен: Тя, Пресвятáя Чи́стая, добрóту Иáковлю,/ вéрою Божéственными глáсы песнослóвим,/ рóждшую нам Бóга Плотонóсца, Егóже трепéщут вся́ческая.

Песнь 6

Ирмóс: *В бéздне грехóвней валя́яся,/ неизслéдную милосéрдия Твоегó призывáю бéздну:/ от тли, Бóже, мя возведи́.*

Сокрóвищи Небéсными обогати́лся еси́,/ любя́ ми́лование, Сампсóне слáвне,/ и отверзáя ни́щим твою́ утрóбу, совершéнным умóм.

Создáл еси́ в слáву Бóгу нáшему храм освящéн,/ вóньже притекáюще, от многови́дных очищáются недýг вéрнии, преблажéнне.

Чи́сто житие́ твоé препроводи́л еси́/ и с преподóбными преподóбно всели́лся еси́;/ о нас моли́ся, вéрно чтýщих тя, Богодохновéнне.

Богоро́дичен: Нéбо высокó былá еси́ всех Царя́ Бóга, Всенепоро́чная,/ и чи́стая палáта, и чертóг свéтел, Божéственною благодáтию.

Конда́к, глас 8.

Подо́бен: Я́ко нача́тки:

Я́ко врача́ всеизря́дна и моли́твенника благоприя́тна,/ к ра́це твое́й Боже́ственней притека́юще, Сампсо́не Богому́дре преподо́бне,/ соше́дшеся любо́вию, псалмы́ и пе́сньми, ра́дующеся, Христа́ прославля́ем,/ таковую́ тебе́ благода́ть подава́юща исцеле́ний.

И́кос:

Ста́рческое, кро́ткое и незло́бивое, непоро́чно житие́ соверши́вшаго,/ сла́вно благода́ть прии́мшаго чуде́с, тве́рду и неизрече́нну,/ Сампсо́на преподо́бнаго восхва́лим,/ а́лчущих пита́теля, и су́щих в ну́ждах помо́щника, и побо́рника вели́ка,/ неду́гующим воздви́гша Боже́ственный храм исцеле́ний.

Песнь 7

Ирмо́с: *О́бразу злато́му, на по́ле Дейре служи́му,/ трие́ Твои́ о́троцы небрего́ша безбо́жнаго веле́ния,/ посреде́ же огня́ ввержени, орошаеми, пояху:/ благослове́н еси́, Бо́же оте́ц на́ших.*

Кре́пость Христа́ держа́вну в напа́стех име́я, преблаже́нне,/ жития́ премину́л еси́ бу́рю без истопле́ния, преподо́бне,/ и к ти́хому приста́нищу, воспева́я, дости́гл еси́:/ благослове́н еси́, Бо́же оте́ц на́ших.

Прему́дростию мно́гою и любо́вию духо́вною подвиза́емь,/ храм созда́л еси́, о́тче, вели́к,/ в него́же притека́юще всегда́, исцеле́ние прие́млют вси, вопию́ще и глаго́люще:/ благослове́н еси́, Бо́же оте́ц на́ших.

Све́щник све́тел добродете́лей, Боже́ственным све́том просвеща́емь, Сампсо́не, яви́лся еси́/ и озари́л еси́ вселе́нныя концы́./ Те́мже, соше́дшеся, тя ве́рою ублажа́ем, пою́ще:/ благослове́н еси, Бо́же оте́ц на́ших.

Богоро́дичен: Руно́ иногда́ предъявля́ше чи́стую утро́бу Твою́, прие́мшую Небе́сный дождь,/ всех ороша́ющ одержи́мых жа́ждею грехо́вною, Всепе́тая./ Благослове́на еси́, Бо́га пло́тию ро́ждшая.

Песнь 8

Ирмо́с: ***В*** ***пещь о́гненную ко отроко́м евре́йским снизше́дшаго/ и пла́мень в ро́су прело́жшаго Бо́га/ по́йте, дела́, я́ко Го́спода,/ и превозноси́те во вся ве́ки.***

Язы́к движа́ ра́достно на Бо́жия, о́тче Сампсо́не, пе́сни,/ стра́сти плотски́я воздержа́нием пораб о́тил еси́ души́/ и раб Христу́ и́скренний яви́лся еси́ и Вы́шняго гра́да насле́дник.

Чи́стый твой ум, блиста́нии Боже́ственными укра́шен, пресве́тел яви́ся/ и прия́тен чи́стых, всеблаже́нне, Боже́ственных сия́ний,/ те́мже тя чтим, Сампсо́не, во ве́ки.

Освяще́нну име́я жизнь, пресла́вно, Сампсо́не всеблаже́нне,/ я́ве просла́вился еси́, к Бо́гу прише́д/ се бо пребыва́ет па́мять твоя́ во ве́ки и пра́вда.

Богоро́дичен: Уста́ви страсте́й мои́х лю́тую бу́рю, Чи́стая Благослове́нная,/ и возбрани́ всем, неща́дно мою́ нищету́, Де́во, борю́щим врагом безпло́тным,/ я́ко да ве́рно пою́ Тя.

Песнь 9

Ирмо́с: ***От Бо́га Бо́га Сло́ва,/ неизрече́нною му́дростию прише́дшаго обнови́ти Ада́ма,/ я́дию в тле́ние па́дшаго лю́те,/ от Святы́я Де́вы неизрече́нно воплоти́вшагося нас ра́ди,/ ве́рнии, единому́дренно пе́сньми велича́ем.***

Се па́мять твоя́, о́тче, я́коже со́лнце, всем возсия́,/ просвеща́ющи све́тло в ней тя сла́вящия,/ я́ко служи́теля Христо́ва, и насле́дника Ца́рствия Его́,/ и всем преподо́бным соприча́стника.

Я́ко светоза́рно житие́ твое́, я́ко ве́лия сла́ва,/ я́ко бога́т гроб твой, му́дре, иде́же честно́е те́ло твое́ лежа́ше,/ здра́вие источа́ет притека́ющим ве́рно и твоея́ прося́щим по́мощи всегда́.

Твои́м пресла́вным, о́тче, врачевство́м, е́же боле́зньми стяжа́л еси́,/ посеща́ти при́сно не оскуде́й, мо́лимся, во мно́зе милосе́рдии непреста́нно предстоя́ нам/ и облегча́я боле́зни и труды́ душ на́ших.

Со́лнечныя облиста́я чту́щим тя, о́тче, зари́,/ просвети́ на́ша душе́вная чу́вства/ и све́тлости

Божéственныя причáстники сподóби ны/ молúтвами твоúми, блажéнне, бы́ти, мóлим тя.

Богоро́дичен: Светови́ден Тя óблак прáведнаго Сóлнца вéдяще, Чúстая,/ рáдуйся, вéрно Тебé взывáем,/ апóстолов слáва, и венéц мýчеников слáвных,/ и вéрных спасéние, Дéво Неискусобрáчная.

Светúлен.

Подóбен: Нéбо звездáми:

Расточúл есú твоé богáтство нúщим богоугóдно/ и весь возложúлся есú, о Сампсóне, Гóсподеви,/ Егóже молú вся́ческих страстéй нас избáвити.

Богоро́дичен:

Держáвным Твоúм покрóвом/ от враг навéта нас, Чúстая, Твоя́ рабы́, сохранú вся невредны́,/ Тя бо стяжáхом едúну прибéжище в нýждах.

НА ЛИТУРГИ́И

Прокúмен, глас 7: Честнá пред Гóсподем/ смерть преподóбных Егó. Апóстол к Галáтом, зачáло 213. Евáнгелие от Лукú, зачáло 67. Причáстен: В пáмять вéчную:

Молúтва

О тéплый молúтвенниче, блáгостный óтче, преподóбне Сампсóне! Молú Бóга о мне, грéшнем, и низпослú от Всеблагáго Влады́ки пóмощь ми и избавлéние, привремéнна бо есть жизнь моя́ и испóлнена трудá, скорбéй и болéзней. Укрепú сéрдце моé, да возмогý понестú тяготý мою́, и не попустú, да превозмóгут искушéния мнóгая моя́ мáлыя сúлы, но споспешествýй мне заступлéнием твоúм и посредé обстоя́ний и бед управи́ путь мой в Цáрство Небéсное, да слáвлю прослáвльшагося в тебé Гóспода во вéки. Амúнь.

Преподобный Сампсон Странноприимец — образец истинно христианского милосердия, живой и действенной любви к людям, доходящей до полного самоотвержения.

Святой Сампсон родился в Риме в богатой и знатной семье. Он получил хорошее образование, особенно основательно изучил врачебное искусство и использовал его для того, чтобы лечить безвозмездно, преимущественно убогих и ницих. Понимая, что дела благотворительности можно совершать только при христианском воспитании души, преподобный Сампсон прилежно занимался чтением Священного Писания, много молился.

После смерти родителей святой Сампсон раздал все оставшиеся ему

по наследству имения, исполняя на деле совет о совершенстве, данный Спасителем богатому юноше (Мф. 19, 21). Преподобный избрал подвижнический образ жизни, отпустил всех рабов на свободу и, желая стяжать себе духовное сокровище, отправился в пустыню с намерением проводить строгую жизнь аскета. По Промыслу Божию святой Сампсон прибыл в Константинополь. Здесь он поселился в небольшом доме и стал принимать странников, больных, нищих и с усердием служил им. Преподобный с любовью относился к людям, творил дела милосердия,и это стало для него глубокой потребностью. Господь прославил Своего угодника. Случилось так, что император византийский Юстиниан I (527—565) тяжело заболел. Не получив облегчения от помощи самых искусных придворных врачей, император стал усердно молиться Богу. Вскоре Юстиниан увидел во сне человека, о котором ему было сказано, что он-то и может исцелить императора. В поисках этого врача слуги императора обошли весь Константинополь, наконец, преподобный Сампсон был найден и приведен во дворец. Одним прикосновением руки к больному месту святой исцелил Юстиниана. Благодарный император стал предлагать ему много золота и серебра. Но преподобный отказался от даров, а взамен попросил императора построить странноприимный дом и больницу. Император охотно выполнил эту просьбу и даже приписал к этим учреждениям поместья для их содержания. До глубокой старости продолжал преподобный Сампсон свое служение. Кончина его († ок. 530) была безболезненной и мирной, тело святого погребли в храме во имя священномученика Мокия († ок. 295).

Господь прославил Своего угодника по смерти даром чудотворений. Однажды, когда в Константинополе был сильный пожар, пламя достигло и до странноприимницы святого Сампсона. Однако здание осталось неповрежденным, ибо по молитвам преподобного вдруг полил сильный дождь. Некий придворный, по имени Феодорит, оступившись, получил серьезную травму ноги, так что он не только не мог ходить, но от сильных страданий потерял даже сон и аппетит. Больной стал усердно молиться преподобному Сампсону и через три дня получил чудесное исцеление: преподобный сам явился ему, коснулся поврежденной ноги и сказал Феодориту: «Встань, ибо ты уже больше не будешь болеть».

Преподобный и по смерти не оставил своей странноприимницы. Когда начальник странноприимного дома, некто Енесий, стал допускать небрежности в выполнении своих обязанностей, преподобный Сампсон сам явился ему и стал грозно укорять за нерадение. Вразумление подействовало, вскоре Енесий исправился.

В ТОЙЖЕ ДЕНЬ

Слу́жба благода́рственная Бо́гу, в Тро́ице Свято́й сла́вимому, о вели́кой, Бо́гом дарова́нной побе́де над све́йским короле́м Каро́лом вторы́м на́десять и во́инством его, соде́янной под Полта́вою в ле́то от воплоще́ния Госпо́дня 1709, ме́сяца ию́ня в 27-й день

НА МА́ЛОЙ ВЕЧЕ́РНИ

Стихи́ры, глас 1:

Трисвяты́ми пе́сньми / непреста́нно от А́нгелов хвали́мый, / восприими́ и от нас, бре́нных,

трисвяту́ю песнь, Победи́телю Бо́же,/ бре́нными и сквёрными усты́ вопию́щих:/ Святы́й Бо́же, гре́шников поми́ловавый,/ Святы́й Кре́пкий, си́льных гордыню сокруши́вый,/ Святы́й Безсме́ртный, врагов на́ших умертви́вый,/ нас же от сме́рти сохрани́вый,/ Тро́ице Свята́я, Бо́же наш, сла́ва Тебе.

Что́ Ти принесе́м,/ благ на́ших не тре́бующий Бо́же,/ я́ко яви́лся еси́ нам с щедро́тами Твои́ми,/ от ве́ка неслы́шанными?/ Несть что и́но,/ кроме́ от сосу́да Твоего́ избра́ннаго угото́ванную песнь сию́:/ Бо́гу благодаре́ние,/ да́вшему нам побе́ду Го́сподем на́шим Иису́с Христо́м/ и исходя́щим от Отца́ Всесвяты́м Ду́хом.

Падо́ша кре́пцыи си́лою Твое́ю, Всеси́льный Бо́же,/ но ну́ждою падо́ша пред Тобо́ю/ и не возмо́гут ста́ти./ Мы же, Твое́ю ми́лостию стоя́ще про́сти,/ во́лею Твоему́ вели́честву припа́даем, вопию́ще:/ вознесы́й рог Христа́ Твоего́ и всех правосла́вных,/ сломи́вый же ерети́ческий,/ Бо́же наш, сла́ва Тебе́.

Кто́ по достоя́нию/ воспе́ти мо́жет ми́лости Твоя́, Го́споди,/ я́вльшияся нам ны́не,/ не то́кмо от челове́к, но ниже́ от А́нгел?/ Ты бо бо́лий еси́ всея́ хвалы́,/ и ни еди́но же сло́во дово́льно к похвале́нию дел Твои́х./ Сам у́бо, и́же научи́л еси́ ру́це мои́ на ополче́ние,/ и устне́ отве́рзи,/ да, я́коже возмо́жно челове́ком,/ возвестя́т хвалу́ Твою́.

Сла́ва, и ны́не, глас 8:

Сла́ва Тебе́, Предве́чный О́тче,/ сих, и́же не суть досто́йни нарещи́ся сы́ны Твоя́,/ возлюби́вый и просла́вивый;/ сла́ва Тебе́, Сы́не Единоро́дный,/ рабо́в Твои́х, а́ки сыно́в, от па́губы искупи́вый;/ сла́ва Тебе́, Ду́ше Пресвяты́й,/ вся во всех благода́тию Свое́ю соде́явший и де́йствующий./ Тро́ице Свята́я, Бо́же наш, сла́ва Тебе́.

На стихо́вне стихи́ры, глас 2.

Подо́бен: До́ме Евфра́фов:

Торже́ственными ве́твьми/ преукра́шенна,/ но́вый Сио́не, Росси́е,/ благода́рственная воспо́й

Бо́гу,/ победи́вшему супоста́ты твоя́.

Стих: Услы́шите сия́, вси язы́цы,/ внуши́те вси живу́щии по вселе́нней.

Стени́, вра́же правосла́вия,/ се бо тя, вознесе́нна,/ покори́ Бог/ под но́зе/ боя́щимся Его́.

Стих: Го́споди, Госпо́дь наш,/ я́ко чу́дно И́мя Твое́ по всей земли́.

Вси о́крестнии наро́ди,/ хотя́щии бра́ни,/ вострепещи́те, ви́дяще,/ я́ко Бог/ побо́рствует по нас.

Сла́ва, и ны́не, глас то́йже:

Всяк правосла́вный/ да воспое́т ди́вное Бо́жие смотре́ние,/ устро́ившее ве́рным сла́ву,/ еретико́м же/ студ и па́губу.

Тропа́рь зри на вели́цей вече́рни.

НА ВЕЛИ́ЦЕЙ ВЕЧЕ́РНИ

На Го́споди, воззва́х: стихи́ры, глас 6:

Тебе́, Триипоста́сному,/ победи́тельную песнь Росси́я возсы́лает,/ Отцу́, всемогу́ществом вра́жию сокруши́вшему си́лу,/ Сы́ну, прему́дростию расточи́вшему лука́вых сове́ты,/ Ду́ху Свято́му Паракли́ту, нас в ско́рбех уте́шившему,/ се́рдцем и устна́ми вопию́щи:/ Свят еси́, О́тче Всемогу́щий,/ Свят еси́, Сы́не, Бо́жия Прему́дросте,/ Свят еси́ Ду́ше, Благода́ть неистощи́мая,/ Бо́же наш, сла́ва Тебе́.

Воспо́йте, росси́йстии наро́ди,/ Победи́телю Бо́гу песнь но́ву,/ содея́вшему чу́до нове́йшее всех дре́вних чуде́с:/ си́льныя бо сокруши́ во бра́ни,/ немощны́я же препоя́са си́лою свы́ше/ и вознесе́ смире́нныя./ Тому́ победи́тельная возсыла́ем/ и, припа́дающе, вопие́м:/ Бо́же наш, сла́ва Тебе́.

Пои́м Го́сподеви,/ и ны́не бо сла́вно просла́вися,/ ничи́мже ме́ньше от пре́жних:/ И́же бо дре́вле го́рдаго фарао́на погрузи́ в Чермне́м мо́ри,/ сей и ны́не ра́внаго фарао́ну/ го́рдостию и суровство́м в чермне́м кро́ве/ во́ев его́ потопи́ мо́ри сопроти́внаго./ Мы же, преше́дше по су́ху посреде́ сего́ мо́ря,/ пое́м Го́сподеви:/ сла́вно бо просла́вися.

Сказа́л еси́, Го́споди, де́лом и сло́вом,/ чесо́ ра́ди дре́вле возне́сл еси́ лю́таго на лю́ди Твоя́ фараóна;/ позна́хом и ны́не от стра́ннаго де́ла Твоего́,/ чесо́ ра́ди воздви́гл еси́ востаю́щия на ны,/ я́ко да вознесе́нии смиря́тся паде́нием,/ Твое́ же чу́дное И́мя вознесе́тся превы́ши небе́с./ Непостижи́ме в де́лех Твои́х, Бо́же,/ сла́ва милосе́рдию Твоему́.

Благослове́н еси́, Го́споди Бо́же наш,/ научи́вый ру́це на́ши на ополче́ние,/ пе́рсты на́ша на брань:/ Твое́ю бо Ипоста́сною Му́дростию неве́жество на́ше/ на хи́трость вра́жию умудри́ся,/ Твое́ю си́лою не́мощь на́ша на гордоси́льнаго укрепи́ся,/ Твое́ю благода́тию мно́жество грехо́в на́ших покры́ся/ и я́рость льво́вая смири́ся./ Вся ве́дый, вся моги́й,/ вся беззако́ния рабо́в Твои́х презира́яй,/ Бо́же наш, сла́ва Тебе́.

Бо́же, песнь но́ву воспева́ем Тебе́,/ даю́щему спасе́ние лю́дем,/ избавля́ющему Петра́, я́коже Дави́да, раба́ Своего́,/ от стреля́ния лю́та./ Ты посла́л ру́ку Твою́ с высоты́/ и изба́вил еси́ нас от вод мно́гих,/ от рук сыно́в чужди́х,/ и́хже хра́брость ублажи́ша и убоя́шася мно́зи;/ но нам, на Тя наде́ющимся,/ а не на свою́ си́лу упова́ющим, спобо́рствуяй,/ я́вственно показа́л еси́,/ я́ко си́и то́кмо лю́дие блажени́ суть,/ и́мже Госпо́дь Бог их.

Сла́ва, глас 1:

Кто́ возглаго́лет си́лы Твоя́, Го́споди?/ Слы́шаны сотвори́т вся хвалы́ Твоя́?/ Ты бо и ны́не смири́л еси́ я́ко я́звена го́рдаго,/ мы́шцею си́лы Твоея́ разгна́л еси́ враги́ Твоя́,/ нам же, безчи́сленнаго ра́ди милосе́рдия Твоего́,/ не по беззако́нием на́шим сотвори́л еси́,/ но я́коже ще́дрит оте́ц сы́ны,/ ущедри́л еси́ боя́щихся Тебе́./ Испове́дят Небеса́ чудеса́ Твоя́, Го́споди,/ и земля́ и́стину Твою́ в Це́ркваx святы́х./ Мы же воспое́м ми́лости Твоя́:/ испове́мыся Тебе́, Го́споди,/ я́ко Благ еси́, я́ко во ве́ки ми́лость Твоя́.

И ны́не, Богоро́дичен: Всеми́рную сла́ву:

Исхо́да чте́ние (гла́вы 13 и 14):

Воздви́гшеся сы́нове Изра́илевы от Сокхо́фа,/ ополчи́шася во Офо́ме при пусты́ни./ Бог же

вождáше их днем у́бо в столпé óблака, показáти им путь,/ нóщию же в столпé огня́./ И не оскудé столп óблака дне/ и столп óгненный нóщи пред всéми людьмú./ И возглагóла Госпóдь к Моисéю, глагóля:/ глагóли сыновóм Израúлевым,/ и, возвратúвшеся, да ополчáтся прямо предградия,/ посредé Магдáла и посреде мóря, прямо Веелсепфóну,/ пред нúми ополчúвшеся при мóри./ И речéт фараóн лю́дем своúм о сынéх Израúлевых:/ заблуждáют сúи по землú, затворú бо их пустыня./ Аз же ожесточý сéрдце фараóново, и пожене́т созади́ их,/ и прослáвлюся в фараóне и во всем вóинстве егó,/ и уразумéют вси егúптяне, я́ко Аз Госпóдь./ И сотворúша тáко./ И возвещéно бысть царю́ егúпетскому, я́ко бежáша лю́дие,/ и превратúся сéрдце фараóново и служúтелей егó на лю́ди, и рекóша:/ что́ сие́ сотворúхом? Отпустúше сы́ны израúлевы, е́же не работáти нам?/ Впряже́ у́бо фараóн колесни́цы своя́ и вся лю́ди своя́ собрá с собóю./ И поя́т шестьсóт колесни́ц избрáнных,/ и вся́каго коня́ егúпетскаго, и тристáты над всéми./ И ожесточú Госпóдь сéрдце фараóна, царя́ егúпетскаго,/ и погнá созади́ сынóв Израúлевых,/ сы́нове же Израúлевы исхождáху рукóю высóкою./ И погнáша егúптяне во след их/ и обретóша их, ополчúвшихся при мóри,/ и всяк конь и колесни́цы фараóновы, и вóинство егó, и кóнницы его/ прямо предградия, сопротúву Веелсепфóна./ И фараóн приближáшеся, и, воззре́вше, сы́нове Израúлевы очúма вúдеша,/ и се егúптяне ополчúшася в след их, и убоя́шася зелó,/ возопúша же сы́нове Израúлевы ко Гóсподу./ И ре́ша к Моисéю:/ за е́же не бы́ти ли гробóм во Егúпте, извéл еси́ нас умертвúти в пусты́ни сей?/ Что́ сие́ сотворúл еси́ нам, извéд нас из Егúпта?/ Не сей ли бе глагóл, егóже рéхом к тебé, глагóлюще:/ остáви нас, я́ко да работáем егúптяном./ Лу́чше бо бе нам работáли егúптяном, нéжели умрéти в пусты́ни сей./ Речéже Моисéй к лю́дем:/ дерзáйте, стóйте и зрúте спасéние от Гóспода, е́же сотворúт нам днесь./ Ймже бо óбразом зря́сте егúптяны днесь,/ не приложúте ктому́ вúдети их в вéчное лéто./ Госпóдь побóрет о вас, и вы умолкни́те./ Речéже

Госпо́дь к Моисе́ю: что́ вопие́ши ко Мне? / Глаго́ли сыновóм Изра́илевым, и да путеше́ствуют. / И ты возми́ жезл твой, и простри́ ру́ку твою́ на мо́ре, и расто́ргни е, / и да вни́дут сы́нове Изра́илевы посреде́ мо́ря по су́ху. / И се Аз ожесточу́ се́рдце фараóново, и слуг его́, и еги́птян всех, / и вни́дут в след их, / и просла́влюся в фараóне, и во всем вóинстве его́, / и в колесни́цех, и в ко́нех его́. / И уразуме́ют вси еги́птяне, яко Аз Госпо́дь / прославля́ющу Ми ся в фараóне, и в колесни́цех, и в ко́нех его́. / Взя́тся же А́нгел Бо́жий, ходя́й пред полко́м сынóв Изра́илевых, / и по́йде созади́ их, / взя́тся же и столп о́блака от лица́ их и ста созади́ их. / И вни́де посреде́ полка́ еги́петскаго и посреде́ полка́ сынóв Изра́илевых, / и бысть тьма и мрак, и прии́де нощь, / и не смеси́шася друг с дру́гом во всю нощь. / Простре́ же Моисе́й ру́ку на мо́ре, / и возгна́ Госпо́дь мо́ре ве́тром ю́жным си́льным всю нощь, / и сотвори́ мо́ре су́хо, и разступи́ся вода́, / и внидо́ша сы́нове Изра́илевы в посре́д мо́ря по су́ху, / и вода́ им бысть стена́ одесну́ю и стена́ ошу́юю. / Погна́ша же еги́птяне, и внидо́ша созади́ их / всяк конь фараóнов, и колесни́цы, и вса́дницы посреде́ мо́ря. / Бысть же в стра́жу у́треннюю, и воззре́ Госпо́дь на полк еги́петский, / в столпе́ о́гненном и о́блачном, и смяте́ полк еги́петский. / И связа́ о́си колесни́ц их, и веля́ше их с ну́ждею, и реко́ша еги́птяне: / бежи́м от лица́ Изра́илева, Госпо́дь бо побора́ет по них на еги́птяны. / Рече́ же Госпо́дь к Моисе́ю: / простри́ ру́ку твою́ на мо́ре, и да возврати́тся вода́, / и да покры́ет еги́птяны, колесни́цы же и вса́дники. / Простре́ же Моисе́й ру́ку на мо́ре, и устро́ися вода́ ко дню на ме́сто, / еги́птяне же бежа́ша под водо́ю, и истрясе́ Госпо́дь еги́птяны посреде́ мо́ря. / И, обрати́вшися, вода́ покры́ колесни́цы, и вса́дники, и триста́ты, / и всю си́лу фараóнову, вше́дших в след их в мо́ре, / и не оста́ от них ни еди́н. / Сы́нове же Изра́илевы проидо́ша по су́ху посреде́ мо́ря, / вода́ же им — стена́ одесну́ю и стена́ ошу́юю. / И изба́ви Госпо́дь Изра́иля в день он из руки́ еги́птян, / и ви́де Изра́иль еги́птяны уме́рша при кра́и мо́ря. / Ви́де же Изра́иль ру́ку вели́кую, я́же сотвори́ Госпо́дь

еги́птяном,/ и убоя́шася вси лю́дие Го́спода,/ и ве́роваша Бо́гу и Моисе́ю, уго́днику Его́.

Леви́тских книг чте́ние (глава́ 26):

Глаго́ла Госпо́дь сыно́м Изра́илевым, глаго́ля:/ а́ще в повеле́ниих Мои́х хо́дите,/ и за́поведи Моя́ сохраните́, и сотворите́ я́./ И дам вам дождь во вре́мя его́,/ и земля́ даст рожде́ния своя́, и древа́ по́льная отдадя́т плод свой./ И пости́гнет вас млаче́ние*, обра́ние вина́, и вина́ обра́ние пости́гнет се́ятву,/ и сне́сте хлеб ваш в сы́тость, и всели́теся с тве́рдостию на земли́ ва́шей./ И дам мир в земли́ ва́шей, и у́спнете,/ и не бу́дет вас устраша́яй./ И погублю́ зве́ри лю́тыя от земли́ ва́шея,/ и брань не про́йдет сквозе́ зе́млю ва́шу./ И пожене́те враги́ ва́ша, и паду́т пред ва́ми убие́ни./ И пожене́те пять из вас сто, и сто вас пожене́те тьмы:/ и паду́т врази́ ва́ши пред ва́ми мече́м./ И при́зрю на вы, и возблагословлю́ вы,/ и возвращу́ вы, и умно́жу вы,/ и положу́ заве́т Мой с ва́ми./ И сне́сте ве́тхая, и ве́тхая ве́тхих,/ и ве́тхая от лица́ но́вых изнесе́те./ И положу́ заве́т Мой в вас,/ и не возгнуша́ется душа́ Моя́ ва́ми./ И похожду́ в вас, и бу́ду вам Бог,/ и вы бу́дете Мне лю́дие./ А́ще же не послу́шаете Мене́, ниже́ сотворите́ повеле́ний Мои́х сих,/ но ни покорите́ся им,/ и суде́б Мои́х вознегоду́ет душа́ ва́ша,/ я́коже вам не твори́ти всех за́поведей Мои́х,/ и я́ко разори́ти заве́т Мой./ И Аз сотворю́ си́це вам:/ наведу́ на вы ску́дость, и се́ете вотще́ се́мена ва́ша,/ и изъядя́т труды́ ва́ша проти́внии ва́ши,/ и поста́влю лице́ Мое́ на вы, и паде́те пред враги́ ва́шими:/ и пожену́т вы ненави́дящии вас,/ и побе́гнете никому́же, гоня́щу вас./ И сокрушу́ досажде́ние горды́ни ва́шея,/ и положу́ не́бо вам, я́ко желе́зно,/ и зе́млю ва́шу, я́ко ме́дяну./ И бу́дет вотще́ кре́пость ва́ша,/ и земля́ ва́ша не даст се́мене своего́,/ и древа́ се́льная не дадя́т плода́ своего́./ И послю́ на вы зве́ри ди́вия земны́я, и поядя́т вас и потребя́т скоты́ ва́ша,/ и ума́лены сотворю́ вы, и погуби́т вы находя́й меч./ И бу́дет земля́ ва́ша пуста́, и дворы́ ва́ши бу́дут пу́сты,/ я́ко

* **млаче́ние** — молочение хлеба, жатва

вы ходи́сте ко Мне страно́ю,/ и Аз пойду́ к вам в я́рости страно́ю —/ глаго́лет Госпо́дь Бог, Святы́й Изра́илев.

Проро́чества Софо́ниева чте́ние (глава́ 3):

Та́ко глаго́лет Госпо́дь:/ ра́дуйся зело́, дщи Сио́нова,/ пропове́дуй, дщи Иерусали́мова,/ весели́ся и красу́йся от всего́ се́рдца твоего́, дщи Иерусали́мова./ Отъя́т Госпо́дь непра́вды твоя́,/ изба́вил тя есть из руки́ враг твои́х,/ воцари́тся Госпо́дь посреде́ тебе́, и не у́зриши зла ктому́./ Во вре́мя о́но рече́т Госпо́дь Иерусали́му:/ дерза́й, Сио́не, да не ослабе́ют ру́це твои́./ Госпо́дь Бог твой в тебе́ си́лен спасти́ тя,/ наведе́т на тя весе́лие, и обнови́т тя в возлюбле́нии Свое́м,/ и возвесели́тся о тебе́ в красоте́, я́ко в день пра́зднника./ И собере́т сокруше́нныя./ Го́ре, кто прия́т нань поноше́ние?/ Се Аз творю́ в тебе́ Мене́ ра́ди, глаголе́т Госпо́дь,/ во вре́мя о́но спасу́ сотре́нную,/ и отриновенную восприиму́,/ и положу́ их в похвалу́/ и имени́ты по всей земли́.

На литии́ стихи́ры, глас 1:

Прииди́те, окре́стнии наро́ди,/ и ви́дите дела́ Бо́жия,/ я́же сотвори́ во днех и во страна́х на́ших:/ его́же врага́ убоя́стеся и ублажи́сте, облия́ студо́м;/ на него́же кре́пко упова́сте,/ я́ко стена́ преклоне́на/ и оплот возриновен разори́ся,/ и, его́же непобеди́ма бы́ти глаго́ласте,/ паде́, я́ко еди́н от челове́к./ Мы же, си́лою Вы́шняго непобеди́ми стоя́ще,/ че́стни и сла́вни, ку́пно же и благода́рни,/ воспева́ем Бо́гу песнь побе́дную.

Глас 4: Непочита́тель Креста́ Свята́го, лжехристиа́нин/ и Боже́ственных ико́н посмея́тель/ си́лою Креста́ Свята́го побежде́н есть и пору́ган/ и, не наде́ясь на по́мощь Всеси́льнаго,/ Его́же честь во ико́нах повреди́,/ к ненави́стником и́мене Христо́ва побеже́,/ крестоно́сними же лю́дие правосла́внии Росси́йстии,/ святы́х ико́н побо́рницы,/ победи́тельную песнь Бо́гу воспева́ющия,/ да благоде́нствуют во ве́ки в ми́ре.

Возвесели́шася Небеса́ и вси, живу́щии на них,/ па́дшу зми́ю и а́ггелом его́/ во бра́ни с Михаи́лом;/ возвесели́ся и ты, земле́,/ я́ко паде́ лев све́йский, борю́щийся с на́ми./ Ны́не спасе́ние и си́ла и о́бласть Христа́ Госпо́дня:/ низложе́н бо есть клеветни́к бра́тии на́шея/ и уничиже́н уничижа́яй нас.

Свя́зан верхо́внейшаго моли́твою, святота́ть лета́ющий/ лю́те паде́ от возду́ха, и сокруши́ го́лени,/ и, и́же крие́ восприя́т, внеза́пу ног лиши́ся./ Тогóже верхóвнейшаго моли́твами/ и его́ тезоимени́таго труда́ми/ све́йский Си́мон, мня́йся от горды́ни не по земли́ ходи́ти,/ устрелéн, охроме́ на постыде́ние своея́ го́рдости./ Мы же, сие́ де́ло Бо́жие ви́дети сподо́бльшиися, согла́сно возопие́м:/ Бо́же, го́рдаго смири́вый, а смире́ннаго возвы́сивый,/ сла́ва смотре́нию Твоему́.

Глас 7: Не ста нога́ на правоте́ супоста́та на́шего,/ те́мже и уязвле́на пра́вды стреля́нием;/ Петра́ же, я́коже Дави́да,/ нога́ ста на ка́мени правосла́внаго испове́дания и и́стины./ Те́мже невреди́ма пребы́сть страна́ на́ша вра́жиими стела́ми,/ ю́же я́ко ны́не неподви́жиму показа́л еси́, Го́споди,/ утверди́ и сохрани́ во век ве́ка непретнове́нну.

Сла́ва, и ны́не, глас 6:

Ра́дуйся, Бо́гом в бра́ни просла́вленная Росси́е,/ Бо́гом венча́нная правосла́вия сла́во,/ ра́дуйтеся, военача́льницы и великоду́шнии во́ини Иису́с Христо́вы/ и вси благочести́вых соста́вы:/ порази́ Бог враго́в и супоста́т твои́х/ и возвели́чи Свое́ Ца́рство,/ в тишину́ и весе́лие христиа́нскому ро́ду/ и спасе́ние всем.

На стихо́вне стихи́ры, глас 5:

Прииди́те, ве́рнии,/ возра́дуемся Го́сподеви со стра́хом и ра́достию,/ победи́тельныя ве́тви, я́же дарова́ нам,/ под но́гу Его́ подстила́юще,/ со стра́хом Бо́жия ра́ди вели́чества,/ и лю́таго, а́ще и не ско́раго, на нечести́вых отмще́ния,/ с ра́достию же, неизглаго́ланнаго милосе́рдия ра́ди,/ и́мже

презре́в беззако́ния на́ша,/ толи́кая недосто́йным дарова́ нам.

Стих: Услы́шите сия́, вси язы́цы,/ внуши́те, вси, живу́щии по вселе́нней.

И́же дре́вле посла́ А́нгела Своего́/ и поби́ полки́ ассири́йския,/ Сей и ны́не Госпо́дь сил не стерпе́ наруга́ния све́йскаго/ на Росси́йскую держа́ву,/ посла́ А́нгела Своего́, и́же ополчи́ся о́крест бо-я́щихся Его́,/ и разгна́ вся полки́ проти́вных,/ росси́йскому же ро́ду/ спасе́ние и безсме́ртную сла́ву соде́ла.

Стих: Го́споди, Госпо́дь наш,/ я́ко чу́дно И́мя Твое́ по всей земли́.

Я́коже лю́дие изра́ильтестии/ уви́девше вели́-кую ру́ку Госпо́дню на еги́птян, / та́ко и мы ны́не, уви́девше,/ коли́ка соде́ла све́ем, врагом на́шим,/ весели́мся, и ве́руем Тебе́, Го́споди, и уго́дником Твои́м,/ и, с тре́петом припа́дающе, вопие́м:/ стра́шен и ди́вен еси́, Го́споди,/ не то́кмо наказу́-ющий, но и ми́лующий челове́ков.

Сла́ва, и ны́не, глас 8:

Ви́десте и вы, све́йстии военача́льницы и си́лы,/ ца́рствующий град росси́йский,/ но не я́коже хоте́сте,/ но я́ко Бог изво́ли:/ ви́десте, преклоне́ни до́лу, я́ко побежде́ни ведо́ми,/ я́коже подоба́ет пле́нником./ Ра́дуйтеся оба́че в себе́, обре́тше ми́лостиваго победи́теля,/ о не́мже ро́ди право-сла́вных благогове́йно вопию́т:/ Го́споди Савао́фе, поми́луй поми́ловавшаго и врагов свои́х/ и утвер-ди́ его́ держа́ву/ во век ве́ка ненаве́тну.

Тропа́рь, глас 8:

Препросла́влен еси́, Го́споди Бо́же наш,/ даро-ва́вый кре́пость на враги́ оте́честву на́шему,/ я́коже Дави́ду на прего́рдаго Голиа́фа,/ осени́л еси над главо́ю его́ в день бра́ни,/ препоя́сал еси́ немощны́я си́лою свы́ше/ и те́ми всю де́рзость вра́жию низложи́л еси́./ Многоми́лостиве, сла́ва Тебе́.

НА У́ТРЕНИ

На Бог Госпо́дь: тропа́рь три́жды: Препрослáвлен еси́, Го́споди:

По 1-м стихосло́вии седа́лен, глас 7:

Пра́здновати устáвихом наро́читый день сей Тебе́, Ми́лостиве Го́споди, / во́ньже возвесели́л еси́ нас о вразе́х на́ших, / я́ко да позна́ет род ин, сы́нове родя́щиися, / и воста́нут, и пове́дят я сынову́м свои́м: / я́ко да положа́т на Бо́га упова́ние, и не забу́дут дел Бо́жиих, / и за́поведи Его́ взы́щут, и с на́ми прослáвят от ро́да в род / Тя, зело́ прослáвльшагося в нас.

Слáва, и ны́не, глас то́йже:

О, кра́йняго неи́стовства и зло́бы! / Обре́теся ны́не после́дующий зле предыду́щему Иу́де, / обре́теся вторы́й Иу́да, раб и льстец, / обре́теся сын поги́бельный, диáвол нрáвом, а не челове́к, / трекля́тый отсту́пник Мазе́па, / и́же остáвив страну́ православ́ную, / и прилепи́ся к супостáту, совеща́я воздáти зла́я за блага́я, / за благодея́ние — злоде́йство, за ми́лость — не́нависть, / Бог же воздаде́ второ́му, я́коже и пе́рвому Иу́де, по дело́м их.

По 2-м стихосло́вии седа́лен, глас 8:

Рáвно дре́внему столпотворе́нию, / высокоу́мное враго́в на́ших здáние подо́бное прия́т разоре́ние: / сни́де бо Бог ви́дети де́ло их и смеси́ язы́ки им, / я́ко не слы́шати друг дру́га своего́, / ни во́инству нача́льников гла́су внимáти, / и разсы́па их по лицу́ земли́ живы́х, ме́ртвых же прия́ша преиспо́дняя земли́, / и де́ло их в прах разсы́пася. / Мы же в здáниях храмо́в Бо́жиих, о ни́хже брань твори́м, воспое́м велегла́сно: / слáва снизхожде́нию и смотре́нию Твоему́, еди́не Человеколю́бче.

Слáва, и ны́не, глас то́йже:

Не уподо́бился еси́ челове́ку купцу́, / и́щущему до́брыя би́серы, неблагода́рный и лукáвый рáбе, / но неи́стовому Иу́де, и́щущему па́губы / и взыскáвшему предáти многоце́нный би́сер — Христá, / и

благи́ми все́ми, и́хже лиши́ся, купи́ неизглаго́ланная зла́я./ Сему́ уподо́бился еси́, юро́де, сему́ подража́л еси́, неблагода́рне,/ сему́ после́довал еси́, ле́стче Мазе́по,/ те́мже и благи́х лише́н, ра́вныя зла́я стяжа́л еси́/ и к нему́ прише́л еси́ на ме́сто свое́.

По полиеле́и припе́в:

Велича́ем Тя,/ Триипоста́сный Бо́же,/ вознесе́нную го́рдость смири́вшаго/ и на Тя упова́ющим/ побе́ду дарова́вшаго.

Псало́м избра́нный: Суди́, Го́споди, оби́дящия мя: Зри на Воздви́жение Честна́го Креста́.

Седа́лен, глас 4:

Не вопроша́й про́чее, Дави́де, где суть ми́лости Госпо́дни дре́вния,/ и́миже кля́лся есть отце́м на́шим?/ Обрето́хом бо я́ в но́вой благода́ти./ Обрето́хом и во днех на́ших ты́яжде ми́лости Госпо́дня дре́вния на поля́х полта́вских,/ егда́ сни́де к нам Госпо́дь сил на по́мощь,/ и ополчи́ся на врагов на́ших си́льных, и смути́ их,/ творя́ ми́лость христу́ Своему́ Петру́/ и Свое́ Кресто́м сохраня́я вручённое тому́ жи́тельство.

Сла́ва, и ны́не, то́йже.

Степе́нна, 1-й антифо́н 4-го гла́са. Проки́мен, глас 4: Бу́ди, Го́споди, ми́лость Твоя́ на нас,/ я́коже упова́хом на Тя. Или́: Госпо́дь Сил с на́ми, засту́пник наш, Бог Ива́ковль. Стих: Госпо́дь разоря́яй сове́ты язы́ков и отмета́яй мы́сли люде́й. Или́: Бог нам прибе́жище и си́ла, Помо́щник в ско́рбех, обре́тших ны зело́. Вся́кое дыха́ние: Ева́нгелие от Матфе́я, зача́ло 27.

По 50-м псалме́ стихи́ра, глас 6:

Восхва́лим днесь согла́сныя Свята́го Ду́ха орга́ны,/ Бо́гом собра́нный лик апо́стольский,/ не подража́вший Иу́де преда́телю,/ но ве́рою и любо́вию да́же до сме́рти послужи́вший своему́ Учи́телю./ О блаже́ннии о́вцы, слу́шающии па́стыря,/ блази́и раби́ и ве́рнии,/ повину́ющиися Го́споду своему́,/ досто́йно внидо́сте в ра́дость Го́спода

своего́,/ досто́йно ся́дете на двуна́десятих престо́лех,/ судя́ще двана́десяте коле́нома Изра́илевома!/ Блаже́ни и вам подража́ющии ве́рою и любо́вию к свои́м наста́вником,/ ча́да отце́м, раби́ влады́кам послушли́вии!/ Да восхва́лятся ны́не с ва́ми земни́и Ангели,/ не прилепи́вшиися диа́волу крамо́льнику,/ да почту́тся, я́коже апо́столи,/ не согласи́вшиися со вторы́м Иу́дою Мазе́пою,/ но ду́ши преда́вшии за своего́ влады́ку./ Возвеселя́теся ны́не, пла́чущим отсту́пником,/ взыгра́йте, стеня́щим и рыда́ющим супоста́том:/ досто́йни есте́ за ве́рность и послуша́ние/ прия́тия че́сти и венцев Небе́сных.

Кано́н благода́рственный Бо́гу, в Тро́ице сла́вимому, да́вшему сию́ пресла́вную побе́ду. Глас 1.

Песнь 1

Ирмо́с: ***Твоя́ победи́тельная десни́ца/ боголе́пно в кре́пости просла́вися:/ та бо, Безсме́ртне,/ я́ко всемогу́щая, проти́вныя сотре́,/ изра́ильтяном путь глубины́ новосоде́лавшая.***

Трисве́тлое Еди́но Божество́, испо́лни уста́ на́ша Всесвята́го Твоего́ Ду́ха,/ да о сих возмо́жем Тебе́ воспе́ти песнь благода́рственную,/ я́же нам, Светоде́телю, ми́лостивно соде́лал еси́.

Боже́ственных чино́в ли́ки да ста́нут ны́не с на́ми/ и воспою́т победи́тельную песнь Бо́гу, ди́вному и пресла́вному в де́лех,/ Ийже чуде́сно смири́ врагов на́ших вознесе́нную гордыню.

К похвале́нию Триипоста́снаго Божества́ стецы́теся, земноро́днии,/ и а́ще не по достоя́нию, то по усе́рдию воспо́йте нераздели́мую Тро́ицу,/ толи́кая блага́я нам, недосто́йным, соде́лавшую.

Богоро́дичен: Вмести́вшая во утро́бе Деви́ческой невмести́мое Сло́во, Богороди́тельнице,/ даждь нам сло́во хвале́ния, да с Небе́сными си́лами воспое́м Тя,/ предста́тельство стра́шное и непобеди́мое на враги́ во бра́ни.

Ин, глас то́йже

Ирмо́с: ***Песнь побе́дную пои́м вси Бо́гу,/ сотво́ршему ди́вная чудеса́ мы́шцею высо́кою/ и спа́сшему Изра́иля,/ я́ко просла́вися.***

Терпя́ потерпе́х Го́спода, рцы, Росси́е, и внят ми,/ и услы́ша моли́тву мою́, и испра́ви стопы́ моя́,/ и вложи́ во уста́ моя́ песнь но́ву, Бо́гу благода́рственную,/ и у́зрят мно́зи, и убоя́тся, и упова́ют на Го́спода.

Боговеща́нный Дави́де, ны́не с доброгла́сными гу́сльми ста́ни,/ и созови́ всех к торже́ственному правосла́вных пе́нию,/ и воспо́й с на́ми Бо́гу песнь победи́тельную.

Словесе́м Твои́м, Го́споди, утверди́шася небеса́ и пове́дают сла́ву Твою́;/ те́мже словесе́м утверди́ уста́ на́ша,/ да и ты́я возвестя́т сла́ву Твою́, ю́же нам даровал еси́,/ О́тче, и Сы́не, и Всесвяты́й Ду́ше.

Богоро́дичен: Приими́ благода́рственную песнь, Ходата́ице благода́ти на Тя наде́ющимся,/ и мир испроси Це́ркве, оте́чество на́ше всегда́ неодоле́нно сохраня́ющи,/ ему́же побе́ду на враги́ дарова́ла еси́.

Песнь 3

Ирмо́с: *Утверди́, Го́споди, Це́рковь Твою́,/ ю́же стяжа́л еси́/ си́лою Креста́ Твоего́,/ и́мже врага́ победи́л еси́/ и просвети́л еси́ вселе́нную.*

Жезл си́лы посла́л еси́ нам, Го́споди, Крест Твой честны́й,/ и сим ору́жие вра́жие притупи́л еси́;/ сему́ жезлу́ си́лы Твоея́ покланя́емся/ и, покланя́ющеся, Тебе́ Сама́го почита́ем.

Моисе́й, крестообра́зно распросте́р дла́ни, побежда́ше Амали́ка;/ мы же, Крест Христо́в почита́юще, победи́хом сопроти́внаго си́лою на Нем Распя́таго,/ Ему́же победи́тельная воспева́ем.

Светосия́нен Креста́ о́браз на небеси́ ви́дев, царь Константи́н Максе́нтия победи́;/ сим же зна́мением и Петр, све́йскаго Максе́нтия низложи́в си́лу,/ Бо́гу победи́телю благодаре́ние возсыла́ет.

Богоро́дичен: Иуди́фе но́ваго Изра́иля, Богороди́тельнице Мари́е,/ Ты еси́ похвала́, и весе́лие, и честь на́ша,/ Ты бо укрепи́ла еси́ се́рдце на́ше на разоре́ние но́ваго Олофе́рна.

Ин, глас 4

Ирмо́с: *Лук си́льных изнемо́же,/ и немощству́ющии препоя́сашася си́лою,/ сего́ ра́ди утверди́ся в Го́споде се́рдце мое́.*

Вои́стинну Крест Твой, Го́споди, ору́жие непобеди́мое есть:/ сим бо враг наш и посмея́тель си́лы Креста́ низложи́ся,/ мы же победи́тели яви́хомся.

Вознесе́н змий исцели́ от змие́в угрызе́ныя;/ вознесе́н Христо́с на Крест уврачева́ от зми́я и от льва све́йскаго угрызе́ныя,/ Тому́ сла́ва и благодаре́ние со Отце́м и Святы́м Ду́хом.

Покланя́емся подно́жию Твоему́, Го́споди, я́ко свя́то есть,/ сим бо враго́в на́ших подно́жие ног на́ших положи́л еси́,/ вознёсл же еси́ главу́ на́шу, ю́же Тебе́ приклоня́ем,/ да бу́дет всегда́ подно́жие ног Твои́х.

Богоро́дичен: Не упова́ша, Влады́чице, на Тя беззако́ннующии,/ но упова́ша на язык велере́чив,/ на язык челове́ч,/ те́мже, Влады́чице, че́люсти их сокруши́ла еси́,/ упова́ющим на Тя посо́бствующи.

Седа́лен, глас 5:

Трисо́лнечный свет славосло́вим и про́сте Тро́ице ны́не поклони́мся,/ я́ко просвети́ нас и поми́лова/ и воздаде́ сосе́дом на́шим седмери́цею в не́дро их поноше́ние их, и́мже поноси́ша нам,/ сохраня́ющи о́вцы па́жити Своея́ от похище́ния ненасы́тнаго зве́ря.

Сла́ва, и ны́не, Богоро́дичен:

Ра́дуйся, стено́ тве́рдая почита́ющим Тя./ Ра́дуйся, паде́ние не покланя́ющимся Тебе́./ Ра́дуйся, возведе́ние правосла́вных люде́й, Богоро́дице,/ вои́стинну упова́ющих на Тя,/ моли́твами Твои́ми избавля́ющи нас от бед вся́ческих и от прего́рдых враг.

Песнь 4, глас 6

Ирмо́с: *Удиви́ся Твой ра́зум от мене́,/ услы́шавшу преспа́вная веле́ния смотре́ния Твоего́,/ укрепи́ся же возлюбле́нием Твоего́ схожде́ния:/ Ты бо моея́ нищеты́ не отве́ргся еси́.*

Да не бу́дет нам де́вять прокаже́нных муже́й подража́ти неблагода́рствию,/ но, преспа́вно победи́вше Го́сподем на́шим Иису́с Христо́м,/ с

самаряни́ном на но́гу Его́ ниц па́даем, хвалу́ Ему́ возда́юще.

Небеса́ пове́дают сла́ву Бо́жию,/ мы же до́лжни Пресвято́е И́мя Его́ превы́ше небе́с превозноси́ти,/ я́ко сни́де с Небе́с спасти́ во бра́ни пома́занныя Своя́.

Чети́рех живо́тных, о́крест престо́ла Бо́жия стоя́щих, возгласи́м песнь сию́:/ Свят, Свят, Свят Госпо́дь Бог Вседержи́тель,/ врагов на́ших победи́вый.

Богоро́дичен: Руно́, орошенное благода́тию Бо́жиею, Мари́я, одоле́ние над све́ями соде́ла,/ я́коже пре́жде Гедео́ну на Мадиа́ма./ Той у́бо, по Бо́зе победи́тельная воспева́юще, глаго́лем:/ ра́дуйся, заступле́ние правосла́вным христиа́ном, еретико́м же низложе́ние.

Ин, глас 2

Ирмо́с: *Храни́тель тве́рдый/ и незы́блемое утвержде́ние Ты еси́, Христе́,/ наде́ющияся на Тя неукло́нны утвержда́я нас/ извести́, в тве́рдом Твое́м основа́нии наде́жды и ве́ры.*

Два́десять и четы́рем старе́йшинам подража́юще,/ паде́м пред седя́щим на Престо́ле и покло́ни́мся Живу́щему во ве́ки веко́в:/ сим бо престо́л росси́йский не подви́жеся вра́жиими наве́ты.

Кто́ победи́ льва све́йскаго,/ изше́дшаго от ны́рища своего́, и́щуща кого́ поглоти́ти?/ Се победи́л есть Лев, И́же сый от коле́на Дави́дова,/ Его́же прославля́ем непостижи́мую си́лу.

А́ще и А́гнец еси́ непоро́чен и смире́н се́рдцем, Христе́,/ но Твое́ю кро́тостию лев лю́тый упразднися,/ Тебе́ у́бо со ста́рцы припа́даем и глаго́лем,/ спасе́ние седя́щаго на престо́ле Бо́га на́шего и А́гнца.

Богоро́дичен: Кивот дре́вний, износи́м в полки́, побежда́ше иноплеме́нников,/ позлаще́нный Ду́хом кивото́т — Мари́я, победи́ врагов на́ших,/ нас же защити́ от смертоно́сныя я́звы,/ Ю́же я́ко Ма́терь Бо́жию почита́ем.

Песнь 5, глас 7

Ирмо́с: *Роса́, я́же от Тебе́, Христе́ Бо́же,/ исцеле́ние ве́рным нам яви́ся:/ земли́ же нече́ствующих*

злочести́во паде́ние обеща́ется,/ те́мже от но́щи у́тренююще,/ песнь Ти прино́сим.

Ве́дом Бог во всех де́лех Свои́х,/ наипа́че же в тя́жестех, егда́ заступа́ет, зна́емь есть;/ Его́же и мы в тя́жестех позна́вше заступле́ние, егда́ разгна́ враги́ на́ша,/ благода́рственную песнь Ему́ прино́сим.

Отверзо́ша на ны уста́ своя́, я́ко лев восхища́яй и рыка́яй;/ Ты же, Го́споди, не удали́л еси́ по́мощи Твоея́ от нас,/ сокруши́в члено́вныя львом.

Пове́мы Имя Твое́ бра́тии на́шей и посреде́ Це́ркве воспое́м Тя,/ я́ко спасл еси́ нас от уст льво́вых,/ вознося́, я́ко единоро́га, рог правосла́вных.

Богоро́дичен: В беда́х су́щим близ Ты еси́, Де́во Чи́стая,/ те́мже, к Тебе́ прибега́ющe, переме́нение во всех ско́рбех обрета́ем, Влады́чице,/ Тобо́ю и ны́не спасо́хомся от стреля́ния вра́жия.

Ин, глас 6

Ирмо́с: *Неизрече́нныя Твоея́ си́лы/ и содержи́тельныя всех прему́дрости Твоея́/ устраша́юся, помышля́яй,/ и вопию́ Ти, Бла́же:/ на враги́ да вознесе́тся, Христе́, рог мой.*

В нощи́ кова́рств объя́ша нас, я́ко лев, гото́в на лов,/ но предвари́ Госпо́дь и запя́ им:/ посла́ с Небе́с Сампсо́на Своего́ и растерза́ че́люсти львом.

Боя́щиися Го́спода, восхвали́те Его́, я́ко не уничижи́,/ ниже́ негодова́ моли́твы смире́нных, ниже́ отврати́ лице́ Свое́ от нас,/ и, егда́ воззва́хом к Нему́, услы́ша нас.

Сла́ва Тебе́, И́же во святы́х живе́ши, хвало́ Изра́илева,/ на Тя упова́ша отцы́ на́ши, и изба́вил еси́ я́;/ и мы воззва́хом и спасо́хомся, упова́хом и не постыде́хомся.

Богоро́дичен: Купино́ю горя́щею и несгара́емою прообразова́нная,/ Ты нас посреде́ огня́ ра́тнаго неопа́льных сохрани́ла еси́,/ пречу́дная Ма́ти и Де́во Богороди́тельнице,/ того́ ра́ди от ро́да в род воспева́ти Тя не переста́нем.

Песнь 6, глас 5

Ирмо́с: ***Обы́де мя бе́здна, / гроб мне кит бысть, / аз же возопи́х к Тебе́, Человеколю́бцу, / и спасе́ мя десни́ца Твоя́, Го́споди.***

Испыту́ете, язы́цы, отку́ду нам си́ла на си́льнаго? / Не слы́шите ли напе́рсника Госпо́дня, глаго́люща: / сия́ есть побе́да — побе́ждшая мир ве́ра наша.

И́же рече́: / а́ще и́мате ве́ру, я́ко зерно́ гору́шно, / рече́те горе́ сей: прейди́! и пре́йдет, / и ничто́же невозмо́жно бу́дет вам, / Сей ны́не подаде́ си́лу во бра́ни ве́рующим во И́мя Его́.

И́же Петру́ на мо́ри подаде́ ру́ку, / Сей и ны́не во вре́мя ра́тнаго волне́ния Петра́ ят за ру́ку / и изведе́ его́ от печа́лей мно́гих.

Богоро́дичен: Девво́ра проро́чица, судя́щая дре́вле Изра́илеви, изы́де на брань / и победи́ Ханаа́на, Сиса́ра же в бе́гство сотвори́. / Сни́де и с на́ми на брань Девво́ра но́ваго Изра́иля — Мари́я и та́яжде сотвори́, / да бу́дет прославля́ема от всех родо́в.

Ин, глас 2

Ирмо́с: ***Возопи́х в ско́рби мое́й / ко Го́споду Бо́гу моему́, / и посла́ Спа́са ми́ра, / и изба́ви от тли живо́т мой.***

Возопи́ Росси́я в печа́ли свое́й ко Го́споду, глаго́люще: / кто́ возмо́жет кре́пкаго сего́ врага́ победи́ти? / Бог же отвеща́ и сло́во де́лом утверди́, / я́ко вся возмо́жна суть ве́рующему.

Ве́рою дре́внии заради́ша уста́ львом, избы́ша о́стрея меча́, / бы́ша кре́пцы во бране́х, обрати́ша в бе́гство полки́ чужди́х; / то́южде ве́рою Госпо́днею и нам ны́не подо́бная сотвори́ти дарова́ Всеси́льный Госпо́дь, / Тому́ сла́ва во ве́ки.

Благодари́м Тя, Христе́ Бо́же наш, я́ко на ка́мени основа́л еси́ Це́рковь Твою́, / и не паде́ся ве́тром и волне́ниям наше́дшим, / и врата́ а́дова ерети́ческия си́лы не одоле́ша ей.

Богоро́дичен: Благослове́нна Иаи́ль в жена́х Изра́илевых, я́ко разби́ главу́ Сиса́ра; / благослове́нна еси́ от всех родо́в, Мари́е Богоро́дице, / я́ко главы́ ху́льныя сиса́ров ны́нешних пресе́кла еси́, / сохраня́ющи ста́до Свое́ невреди́мо.

Конда́к, глас 2:

В Вы́шних живы́й и на смире́нныя призира́яй,/ И́же не дал еси́ ве́прю от дубра́вы озоба́ти/ и уедине́нному ди́вому поя́сти винограда́ Твоего́,/ утверди́, Бо́же, е́же соде́лал еси́ в нас,/ при́зри с Небесе́ и виждь, и посети́ виногра́д сей, и соверши́ его́,/ его́же насади́ десни́ца Твоя́.

И́кос:

Ра́дуйся, Бо́гом насажде́нный но́вый виногра́де Госпо́день, Свята́я Це́ркви,/ его́же насади́ в богопокори́вой земли́ Росси́йской десни́ца Вы́шняго./ Ра́дуйся, я́ко простре́ ро́зги твоя́ до мо́ря и да́же до рек о́трасли твоя́./ Ра́дуйся, я́ко тве́рдым опло́том огради́ тя/ и осене́нием благода́ти сохрани́ невреди́ма от всех звере́й ди́виих,/ исходя́щих от ны́рищ свои́х на поядение и попра́ние твое́./ Ра́дуйся и ты, вертогра́дарю правосла́вный, с про́чими де́лательми виногра́да Христо́ва,/ прогна́вший и порази́вший ны́не по́мощию Вы́шняго льва све́йскаго,/ устреми́вшагося на похище́ние плодо́в са́да твоего́./ Ра́дуйтеся, вси древеса́, благоче́стием и сла́вою процвета́ющии,/ и, благодаря́ще Бо́гу, рцы́те па́ки:/ утверди́, Бо́же, е́же соде́лал еси́ в нас,/ при́зри с Небесе́, и виждь, и посети́ виногра́д сей, и соверши́ его́,/ его́же насади́ десни́ца Твоя́.

Песнь 7, глас 4

Ирмо́с: *Оте́ц на́ших Бо́же, не посрами́ нас,/ но да́руй нам со дерзнове́нием вопи́ти Тебе́:/ благослове́н еси́, Бо́же оте́ц на́ших.*

Я́коже дре́вле трие́х отроко́в, та́кожде и нас, посреде́ огня́ вра́жия стоя́щих,/ за благоче́стие невре́дных сохрани́л еси́, врагов же поядé пла́мень./ Те́мже со о́троки Тебе́ вопие́м:/ благослове́н еси́, Бо́же оте́ц на́ших.

Да о И́мени Иису́сове вся́ко коле́но поклони́тся, Небе́сных и зе́мных, и преиспо́дних,/ и всяк язы́к испове́сть, я́ко Госпо́дь Иису́с Христо́с сотвори́ с на́ми ми́лость,/ благослове́н Бог оте́ц на́ших.

Во И́мя Иису́са Христа́ Петр хрома́го смире́нного воздви́же и утверди́;/ во И́мя Того́жде Иису́са

Петр ны́не го́рдо ходя́щаго охроми́ и кре́пкаго обезси́ли./ Благослове́нно И́мя сла́вы Твоея́, Го́споди.

Богоро́дичен: Прообразу́емо Рождество́ Твое́, Богоро́дице, о́троки в пещи́ спасло́ есть;/ собы́вшее же ся ны́не врагов на́ших ра́тный пла́мень угаси́./ Тому́ покланя́ющеся и Тебе́, Нача́льницу на́шего спасе́ния, велича́юще, глаго́лем:/ благослове́н Бог оте́ц на́ших.

Ин, глас 5

Ирмо́с: *Прехва́льно есть и препросла́влено И́мя Твое́,/ Го́споди, Бо́же оте́ц на́ших, во вся ве́ки,/ и препросла́влен, я́ко пра́веден еси́ о всех,/ я́же сотвори́л еси́ нам.*

О́браза зла́та бо́жески не поче́тше,/ победи́ша гордыню Навуходоно́сорову пресла́внии о́троцы;/ мы же, Божественныя ико́ны благоче́стно почита́юще, подо́бное све́йское высокоумие смири́хом:/ благослове́н Бог оте́ц на́ших.

Паде́ Навуходоно́сор, о́браз свой, а́ки Бо́жий, почита́ти повелева́ющий;/ падо́ша све́и, о́бразы святы́х поруга́ющи./ Мы же, обои́х нече́стию сопротивобо́рцы, си́лою Вы́шняго победи́хом:/ благослове́н Бог оте́ц на́ших.

Ра́вно со́нному виде́нию Навуходоно́сорову помышля́ше коро́ль све́йский,/ и паде́ на него́ ка́мень, и зда́ние умышле́ния его́ разсы́па, и все мечта́ние исчезе́:/ благослове́н Бог оте́ц на́ших, сотвори́вый та́ко.

Богоро́дичен: Ты еси́ гора́, от неяже отто́ржеся Ка́мень/ и разсы́па зда́ние мечта́ния вра́жия, Преблагослове́нная Богоро́дице Мари́е,/ Тебе́ у́бо по Бо́зе, я́ко паде́ся супоста́т наш,/ благодаре́ние возсыла́ем, воспева́юще:/ благослове́н Бог оте́ц на́ших.

Песнь 8, глас 1

Ирмо́с: *Прему́дростию и Сло́вом вся соста́вльшаго Бо́га,/ от язы́ков и ва́рваров изба́вльшаго нас,/ о́троцы, по́йте,/ свяще́нницы, просла́вите,/ лю́дие, превозноси́те во вся ве́ки.*

Забы́ лев естества́ своего́ уста́в, е́же лови́ти во огра́де свое́й,/ дерзне́ вни́ти в преде́лы чужды́я./ Те́мже и уловле́н есть от Го́спода,/ о сем Го́спода просла́вите во вся ве́ки.

Петр апо́стол рече́:/ супоста́т наш диа́вол, я́ко лев./ Петр же росси́йский ви́де супоста́та льва, я́ко диа́вола,/ вни́де бо в держа́вы Росси́йския, но ничто́же, кроме́ рыка́ния, сотвори́,/ низложе́н бо и изгна́н Го́сподем на́шим,/ Его́же превозноси́те во вся ве́ки.

Ка́мо, изгна́н, бежи́ши, супоста́те?/ В ста́до ага́рянское, полки́ своя́ в пораже́ние и в плен оста́вив;/ о сем мы воспои́м Го́спода и превозно́сим во вся ве́ки.

Богоро́дичен: Предвари́вши вско́ре и предстоя́щи те́пле, Де́во Богоро́дице,/ зело́ одержи́мых нас лю́тыми обстоя́нии от печа́ли свободи́ла еси́,/ о сем да пою́т Тя свяще́нницы, лю́дие превозно́сят во вся ве́ки.

Ин, глас 3

Ирмо́с: *А́нгелами немо́лчно в Вы́шних сла́вимаго Бо́га,/ небеса́ небе́с, земля́, и го́ры, и хо́лми, и глубина́,/ и весь род челове́ческий,/ пе́сньми Того́, я́ко Созда́теля и Изба́вителя, благослови́те/ и превозноси́те во вся ве́ки.*

Со Ангелы немо́лчно славосло́вим си́лу Твою́, Го́споди,/ е́юже низложи́л еси́ си́лы вра́жия,/ и бы́ша я́ко прах пред лице́м ве́тра, и путь их тьма и по́лзок,/ и А́нгел Госпо́день погоня́я их лю́тым паде́нием.

Ополчи́шася А́нгели Твои́, Го́споди, о́крест нас,/ и ничто́же успе́ша проти́ву нас си́лы вра́жия./ Те́мже, Тебе́ припа́дающе и благодаря́ще, мо́лим:/ огради́ нас и в бу́дущая времена́ святы́ми А́нгелы Твои́ми.

Ка́ко бы́ша в запусте́ние?/ Внеза́пу исчезо́ша, я́ко со́ние востаю́щаго./ Ты, Го́споди, умно́жил еси́ на нас вели́чествие Твое́ и, обра́щся, уте́шил еси́ нас,/ за льще́ния их положи́л еси́ им зла́я,/ внегда́ разгорде́шася.

Богоро́дичен: В ско́рбех утеше́ние,/ в напа́стех и в беда́х Предста́тельницу Тя, Ма́ти Бо́жия, стя-

жа́вше,/ печа́лей на́ших изба́вихомся;/ тем Тя по до́лгу, я́ко Ма́терь Бо́жию и Засту́пницу ро́да христиа́нскаго, велича́ем.

Песнь 9, глас 1

Ирмо́с: *Сотвори́ держа́ву мы́шцею Свое́ю,/ низложи́ бо си́льныя со престо́л/ и вознесе́ смире́нныя Бог Изра́илев,/ в ни́хже посети́ нас Восто́к с высоты́/ и напра́вил ны есть на путь ми́ра.*

Вску́ю полага́етеору́жие супоста́ты?/ На се ли внесо́сте е в страны́ на́ша,/ да я́коже Голиа́ф свои́м мече́м поражен есть,/ та́ко и вы от своего́ ору́жия пострада́ете.

Позна́сте на коне́ц, я́ко ору́жие ва́ше не спасе́т вас, того́ ра́ди е повергосте./ Рцы́те у́бо с на́ми, я́ко Госпо́дь спаса́ет во бра́ни:/ благоволи́т Госпо́дь в смире́нных и упова́ющих на ми́лость Его́.

Позна́хом и мы, Го́споди, я́ко не ору́жием на́шим спасо́хомся,/ но десни́ца Твоя́ и мы́шца Твоя́,/ е́юже врази́ на́ши побежде́ни покори́шася.

Богоро́дичен: Неле́стно упова́ние и по́мощь иму́ще Тя, Богоро́дице, наве́тов вра́жиих не убоя́хомся,/ они́ же не иму́ще Твоея́ по́мощи, смято́шася./ Та́ко да трепе́щут вси, не призыва́ющии Тя на по́мощь,/ рабы́ же Твои́ ничи́мже устраша́еми пребу́дут.

Ин, глас 8

Ирмо́с: *Да умолча́т еретико́в собра́ния,/ не и́стинно Богоро́дицу испове́дающих Тя,/ и́бо свы́ше Тя проро́цы предпроповеда́ша/ Ма́терь бы́ти Бо́жию/ и Хода́таицу ро́да на́шего./ Тем Тя, Де́во, велича́ем.*

Госпо́дь Савао́ф вождь бе полко́в на́ших, Сей устраши́ врагов на́ших,/ я́ко им, мно́гим число́м су́щим, ору́жие тре́петным от рук испаде́,/ е́же прие́мше, Го́спода сил велича́ем.

Нам ли кла́няетеся, супоста́ти, и́хже уничижи́сте?/ Не нам, но И́мени Госпо́дню с на́ми дади́те сла́ву,/ И́же немощны́я ми́ра избра́, да посрами́т кре́пкая,/ и уничиже́нная избра́ и не су́щая, да су́щая упразднит.

С на́ми Бог, разуме́йте, язы́цы, и покаря́йтеся, я́ко с на́ми Бог,/ и бо́лее безу́мно не дерза́йте:/ а́ще

бо па́ки возмо́жете, и па́ки побежде́ни бу́дете,/ я́ко с на́ми Бог.

Богоро́дичен: Не умолчи́м никогда́, Богоро́дице, си́лы Твоя́ глаго́лати, недосто́йнии:/ а́ще бо Ты не бы предстоя́ла моля́щи,/ кто бы нас изба́вил от толи́ких бед?/ Кто́же бы сохрани́л до ны́не свобо́дны?/ Не отсту́пим, Влады́чице, от Тебе́,/ Твоя́ бо рабы́ спаса́еши при́сно от вся́ких лю́тых.

Ексапостила́рий:

Возда́л еси́ сосе́дом на́шим седмери́цею в не́дра их поноше́ние их,/ и́мже поноси́ша нам, Го́споди,/ мы же, лю́дие Твои и о́вцы па́жити Твоея́, Тобо́ю сохране́ннии и просла́вленнии,/ испове́мыся Тебе́, Бо́же, во век,/ в род и род возвести́м хвалу́ Твою́.

Сла́ва, и ны́не, то́йже.

На хвали́тех стихи́ры на 4, глас 4:

Где есте́ врази́ на́ши,/ де́рзостно на преде́лы Росси́йския наше́дшии?/ Где ва́ше ору́жие?/ Где во́инская зна́мения?/ Где коры́сти, от мно́гих земе́ль награ́бленныя?/ Где толи́кая су́етная сла́ва?/ Ничто́же, кроме́ безче́стия ва́шего./ Вои́стинну сбы́стся ны́не проро́ческое сло́во:/ врази́ Го́спо́дни, ку́пно просла́витися им и вознести́ся,/ исчеза́юще, я́ко дым, исчезо́ша,/ упова́ющии же на Го́спода не постыдя́тся во ве́ки.

Рцы нам ны́не, Богодохнове́нный Дави́де:/ где есть превознося́щийся и вы́сящийся?/ Ви́дех бо, глаго́леши, нечести́ваго, превознося́щася и вы́ся-щася,/ я́ко ке́дры лива́нския,/ и где ны́не есть, рцы нам?/ Исчезе́ от оче́с твои́х и на́ших,/ и ми́мо идо́х, и се не бе, и не обре́теся./ О, су́етнаго кичє́ния!/ О, преходя́щия сла́вы!/ О, вели́кия Твоея́, Бо́же, и́стины на враги́!/ О, неизглаго́ланнаго к нам милосе́рдия!

С ма́терию Сиса́ровою призира́ше свє́я, глаго́лю-щи:/ вску́ю уме́длиша стопы́ Каро́ловы в дом свой возврати́тися?/ Нача́льствующии отвеща́ша ей:/ не́гли разделя́ет коры́сть/ или́ в Росси́и се́де на престо́ле/ и того́ ра́ди о ме́ньшем своє́м неради́т./ Госпо́дь же сотвори́ ему́,/ я́ко Мадиа́му и Сиса́ре/ и всем, и́же ре́ша:/ да насле́дим себе́ святи́лище

Бо́жие,/ положи́ его́, я́ко ко́ло,/ я́ко трость, пред лице́м ве́тра,/ я́ко огнь, попаля́яй дубра́вы,/ та́ко погна́ его́ бу́рею Свое́ю/ и гне́вом Свои́м смяте́ его́.

Сла́ва, и ны́не, глас 8:

Вознесе́ ру́ку скве́рную на Це́рковь Бо́жию нечести́вый Никано́р/ и кля́тся дом Бо́жий разори́ти,/ Бог же, помо́щник рабо́м Свои́м, кля́тву его́ ло́жну сотвори́./ Та́ко сотвори́ и супоста́ту на́шему,/ простёршему ру́ку на Це́рковь Бо́жию,/ гла́вныя его тристаты/ и кре́пкия военача́льники предаде́ в ру́це на́ши,/ сам же, победи́тельною ного́ю наде́ющийся в ца́рствующий град вни́ти,/ охромле́н, побеже́ к ва́рваром/ и ме́ста упокое́ния не обре́те./ Та́ко да поги́бнут вси врази́ Твои́, Го́споди,/ лю́бящии же Тя, я́ко восто́к со́лнца, да возсия́ют.

НА ЛИТУРГИИ

Блаже́нны от кано́на пе́сни 3-я и 6-я. Прокиме́н, глас 7: Госпо́дь кре́пость лю́дем Свои́м даст,/ Госпо́дь благослови́т лю́ди Своя́ ми́ром. Стих: Кре́пость моя́ и пе́ние мое́ Госпо́дь, и бысть мне во спасе́ние. Или́: Кто Бог ве́лий, я́ко Бог наш? Ты еси́ Бог, творя́й чудеса́. Апо́стол к Ри́мляном, зача́ло 99. Аллилу́ия. Стих: Госпо́дь сил с на́ми, засту́пник наш Бог Иа́ковль. 2: Бог нам прибе́жище и си́ла: Ева́нгелие от Луки́, зача́ло 51: Се даю́ вам власть: Или́ у́треннее. Причастен: Хвали́те Го́спода с Небе́с:

О победе русских войск над шведами под Полтавой 27 июня 1709 года смотри на страницах 542 и 543.

МЕ́СЯЦА ИЮ́НЯ В 28-Й ДЕНЬ

Пра́знование Пресвяте́й Влады́чице на́шей Богоро́дице и Присноде́ве Мари́и ра́ди ико́ны Ея́, нарица́емыя «Троеру́чица», я́же во Свяще́й Горе́ Афо́нстей

НА МА́ЛОЙ ВЕЧЕ́РНИ

На Го́споди, воззва́х: стихи́ры самогла́сны, глас 6:

Ра́дуйся, Афо́не свяще́нный,/ иму́ще в себе́ многоцеле́бен дар—/ Пречи́стыя Де́вы Богоро́дицы/ ико́ны чуде́сное явле́ние,/ е́юже в Тро́ице сла́вит Бо́га Вы́шняго.

Ра́дуйся, Афо́не свяще́нный,/ и вся вселе́нная, ликовству́й,/ я́ко ты и́маши во огра́де свое́й/ зало́г благода́ти Бо́жия—/ пречу́дную ико́ну Влады́чицы Богоро́дицы,/ еяже троеру́чное явле́ние сла́вим.

Ра́дуйся и весели́ся, Афо́не свяще́нный,/ ты бо безце́нное сокро́вище в себе́ храни́ши—/ цельбоно́сную ико́ну Пречи́стыя Де́вы и Влады́чицы,/ я́же тре́тию и пречи́стую ру́ку на ико́не/ изобрази́ всем на заступле́ние.

Сла́ва, и ны́не, глас 8:

Ископа́йте, лю́дие, исто́чник в высоте́ Афо́нския горы́,/ потече́т бо сла́дость во весь мир неизрече́нная,/ напая́ющи исцеле́нии душе́вными и теле́сными/ от свяще́ныя и чудотво́рныя ико́ны/

Влады́чицы на́шея Присноде́вы Богоро́дицы,/ Та бо ве́рным источа́ет да́ры целе́бныя и созыва́ет ви́дети,/ ка́ко двема́ рука́ма держи́т во объя́тиих Держа́щаго всю тварь,/ тре́тиею избавля́ет нас от всех бед.

На стихо́вне стихи́ры, глас 7:

Восхваля́юще чу́до от святы́я Твое́я ико́ны,/ толи́ко неве́домое,/ вси вопие́м Тебе́, Де́во Пречи́стая:/ моли́твами Твои́ми спаси́ ду́ши на́ша.

Стих: Слы́ши, Дщи, и виждь,/ и приклони́ у́хо Твое́.

Лику́юще, да пра́зднует весь мир/ пречу́дное Богоро́ждшия Де́вы явле́ние,/ сплета́юще Ей пе́сни духо́вныя,/ потщи́мся воспе́ти свяще́нный о́браз Ея́,/ любо́вию и чудесы́ просла́вльшейся,/ и пред ним вопию́ще:/ пода́ждь ми́лость нам, Влады́чице,/ и спаси́ ду́ши на́ша.

Стих: Лицу́ Твоему́ помо́лятся/ бога́тии лю́дстии.

Лику́йте, вси лю́дие, и торжеству́йте,/ о́браз бо Пресвяты́я Тро́ицы,/ всечестны́ми рука́ми Свои́ми/ Пречи́стая Де́ва на ико́не изобража́ет нам,/ прииди́те, праздноло́бцы вси,/ ублажи́м чу́дное явле́ние Богома́тере,/ да спасе́т ду́ши на́ша.

Сла́ва, и ны́не, глас 8: Влады́чице, приими́ моли́твы раб Твои́х/ и изба́ви нас/ от вся́кия ну́жды и печа́ли.

Тропа́рь пи́сан на вели́цей вече́рни.

НА ВЕЛИ́ЦЕЙ ВЕЧЕ́РНИ

На Го́споди, воззва́х: стихи́ры, глас 1.

Подо́бен: О, ди́вное чу́до:

О, ди́вное чу́до!/ Исто́чник приснотеку́щий,/ пречи́стый о́браз Твой, Влады́чице Богоро́дице,/ дарова́ся святоимени́той Горе́,/ удивля́ет же преми́рная/ и ужаса́ет земна́я чудесы́ свои́ми,/ зря́ще бо о́браз Свяды́я Тро́ицы,/ треми́ рука́ми Твои́ми изображе́нный:/ двема́ держи́ши Сы́на Своего́, Христа́ Бо́га на́шего,/ тре́тиею же от напа́стей и бед ве́рно прибега́ющих избавля́еши,/ те́мже благода́рно Тебе́ вопие́м:/ Обра́дованная,

ра́дуйся, с Тобо́ю Госпо́дь,/ подаяй ми́рови Тобо́ю ве́лию ми́лость.

О, ве́лие чу́до и неизрече́нное!/ Яви́ нам на ико́не свято́й три ру́ки Свои́,/ о Де́во Преблагословене́нная!/ Сие́ бысть чу́до чудесе́м/ и во всем ми́ре ра́дость ве́лия,/ неизрече́нное бога́тство возсия́ нам благода́ти Бо́жия,/ да вси, припа́дающе к Тебе́, мо́лимся:/ отврати́, Богоро́дице, вся́кия напа́сти от раб Твои́х/ и покажи́ си́лу и благода́ть цельбоно́сныя святы́я ико́ны Твоея́,/ да ве́рно Тебе́ вопие́м:/ Обра́дованная, ра́дуйся, с Тобо́ю Госпо́дь,/ подаяй ми́рови Тобо́ю ве́лию ми́лость.

О, стра́нное чу́до и пресла́вное!/ Да вси,притека́юще, у́зрим,/ ка́ко тре́тию и пречи́стую ру́ку на ико́не изъяви́,/ о Де́во Преблагословене́нная,/ на по́мощь ве́рным и в заступле́ние от бед на́ших и напа́стей,/ Тебе́ еди́ной досто́йно есть показа́ти/ столь ве́лия чудеса́,/ прииди́те, ве́рнии,/ приспе́ бо день све́тлаго Ея́ торжества́,/ припа́дающе, мо́лимся и уми́льно вопие́м:/ Обра́дованная, ра́дуйся, с Тобо́ю Госпо́дь,/ подаяй ми́рови Тобо́ю ве́лию ми́лость.

Сла́ва, и ны́не, глас 2:

О, пресла́внаго чудесе́!/ Воспе́ти досто́йно недоумева́ет всяк ум,/ ка́ко во Афо́н вхо́дит Цари́ца,/ Царя́ Христа́ ро́ждшая,/ и преподо́бному Михаи́лу Малеину́ яви́ся чу́дным о́бразом,/ откры́ благода́ть о Горе́,/ и о сем Афо́н ликовству́ет,/ я́ко име́юще многобога́тый дар во огра́де свое́й,/ цельбоно́сную, Влады́чице, Твою́ ико́ну,/ к Не́йже мы возопие́м:/ о Преблагословене́нная,/ к Тебе́ име́ют ве́рнии сердца́, любо́вию распале́нная,/ благода́рственную песнь пою́ще,/ я́ко Всенаде́жней Засту́пнице ро́да на́шего,/ Я́же благоизво́ли дарова́ти нам на прибе́жище/ пречи́стый зрак Свой,/ в нем бо зрим прославля́емый в Тебе́ о́браз Триеди́наго Божества́,/ просла́ви и в нас, чту́щих Тя, Влады́чице, и́мя Твое́,/ и сподо́би ми́лость улучи́ти Сы́на Твоего́, Христа́ Бо́га на́шего,/ Того́ моля́щи, я́ко Милосе́рд.

Вход. Прокимен дне. И чтения Богородице *(зри страницы 225—226).*

На литии́ стихи́ры, глас 5:

Ты еси́ Моли́твенница, нело́жная упова́ющих христиа́н, / Ты еси́ Предста́тельница ве́рная всем прибега́ющим, / показа́ла бо еси́ нам во спасе́ние троеру́чный о́браз Твой, / приими́ мольбы́ от нас, / приле́жно призыва́ющих Тя, / и пода́ждь ве́лию и бога́тую ми́лость.

Ты еси́ упова́ние и покро́в ве́рным, / о Преблагослове́нная Влады́чице, / да́руй нам ми́лость Сы́на Твоего́ и Го́спода, / Ты бо еси́ Ходата́ица к Нему́ си́льная, / ели́ко восхо́щеши, вся у Него́ испроси́ти мо́жеши, / Того́ моли́ пода́ти мир и ве́лию ми́лость.

Ты еси́ прибе́жище на́ше, / Ты еси́ избавле́ние от напа́стей и бед, / умилосе́рдися, о Де́во Пречи́стая, / низпосли́ нам щедро́ты милосе́рдия / от святы́я Твоея́ ико́ны, / на ню́же ра́достно взира́юще, / про́сим умире́ния душа́м на́шим и ве́лию ми́лость.

Сла́ва, и ны́не, глас 8:

О, чу́дное украше́ние хра́ма Твоего́, / Госпоже́ Цари́це Богоро́дице, ико́ною Твое́ю, / е́йже предстоя́т ве́рнии, / моля́щеся, со слеза́ми вопию́т: / о Де́во Всеблага́я Богоро́дице! / Ты еси́ Небе́сных сла́ва, земны́х упова́ние, / оби́димых Засту́пница, печа́льных утеше́ние. / Днесь пра́зднуем явле́ние честна́го о́браза Твоего́, / преиспо́лненнаго си́лы и чуде́с Триеди́наго Божества́, / я́ко три ру́ки на нем ви́димы есть: / двема́ держи́ши Держа́щаго вся, / тре́тиею же защища́еши от бед чту́щих Тя, / да вси боля́щии, притека́юще, неоску́дно прие́млют исцеле́ние, / стра́ждущии от бед избавле́ние, / Ты бо еси́ всем Нело́жная нам Предста́тельница / и Моле́бница ко Христу́ Бо́гу на́шему, / Того́ моли́ спасти́ся душа́м на́шим.

На стихо́вне стихи́ры самогла́сны, глас 4:

Я́ко пресве́тлее со́лнца / днесь возсия́ нам свети́ло во хра́ме сем, / предстоя́щая ико́на Влады́чицы на́шея Богоро́дицы, / освеща́ет бо прибега́ющих к ней ве́рою / и позна́ние подае́т о чуде́сном явле́нии Свое́м, / я́ко трича́сленныя ру́ки Ея́ прославля́ют Святу́ю Тро́ицу, / и близ Престо́ла Тро́ичнаго Сама́ седи́т, / моля́щи о нас, изба́витися душа́м на́шим / от всех бед, зол и обстоя́ний.

Глас 5: Стих: Слы́ши, Дщи, и виждь, / и приклони́ у́хо Твое́.

Я́ко светоза́рная заря́, / озари́ в сердца́х на́ших ико́на Твоя́, о Де́во, ра́дость ве́лию, / показу́ет бо чу́до преслáвное, / ка́ко Ты, Влады́чице Всепе́тая, / двема́ рука́ма Сы́на и Го́спода объе́млеши, / тре́тиею же ди́вный покро́в и заступле́ние рабо́м Твои́м явля́еши, / спаси́, Влады́чице, ду́ши на́ша / от всех бед, зол и обстоя́ний.

Стих: Лицу́ Твоему́ помо́лятся / бога́тии лю́дстии.

Я́же ненаде́жных упова́ние изве́стное / и согреша́ющих спасе́ние, / Мари́е Всепе́тая, Чи́стая Богоро́дице, / приими́ от нас моле́ние сие́, / зря́щих на пречестну́ю ико́ну Твою́, / я́ко от нея́ ве́рным источа́еши чудеса́, / скорбя́щим ско́рби облегча́еши, / немощны́х исцеля́еши, / ожида́ем и мы милосе́рдия Твоего́: / пода́ждь бога́тую Твою́ ми́лость и спаси́ ду́ши на́ша / от всех бед, зол и обстоя́ний.

Сла́ва, и ны́не, глас 6:

Наде́ждо безме́рная / и во всем Помо́щница и Засту́пница гото́вая / Ты еси́, Де́во Пречи́стая, / прииди́те, ве́рнии, соше́дшеся в храм, / пе́сньми духо́вными ра́достно Ея́ почти́м, / зря́ще чудотво́рную ико́ну Ея́, / и со дерзнове́нием моле́ние принесе́м и уми́льно возопие́м: / ра́дуйся, Влады́чице ми́ра и душ на́ших спасе́ние; / ра́дуйся, Защи́тнице бе́дствующих, / подаю́щая Свою́ неоску́дную ми́лость; / ра́дуйся, утоле́ние печа́льных; / не преста́й, Влады́чице, / о нас моли́ти Христа́ Бо́га на́шего, / поми́ловатися душа́м на́шим.

На благослове́нии хле́бов тропа́рь, глас 4:

Днесь всеми́рная ра́дость возсия́ нам ве́лия: / дарова́ся святе́й Горе́ Афо́нстей / цельбоно́сная Твоя́, Влады́чице Богоро́дице, ико́на, / со изображе́нием трича́сленно и нераздéльно пречи́стых рук Твои́х / в прослáвле́ние Святы́я Тро́ицы, / созыва́еши бо ве́рных и моля́щихся Тебе́ о сем позна́ти, / я́ко двема́ Сы́на и Го́спода держи́ши, / тре́тию же яви́ на прибе́жище и покро́в чту́щим Тя, / от вся́ких напа́стей и бед избавля́ти, / да вси, притека́ющии к Тебе́, ве́рою прие́млют неоску́дно

от всех зол свобожде́ние,/ от врагóв защище́ние,/ сего́ ра́ди и мы вку́пе со Афо́ном вопие́м:/ ра́дуйся, Благода́тная, Госпо́дь с Тобо́ю. *Трижды.*

НА У́ТРЕНИ

На Бог Госпо́дь: тропа́рь Богоро́дицы, трижды.

По 1-м стихосло́вии седа́лен, глас 4.

Подо́бен: Удиви́ся Ио́сиф:

Чу́до преслáвное зрится днесь,/ весели́теся, лю́дие, почита́юще явле́ние ико́ны Всенепоро́чныя Де́вы Богоро́дицы,/ се бо возсия́ нам Боже́ственная заря́, благоче́стно от всех родóв пою́щим,/ и ны́не мы Ей, взыва́юще, прино́сим благода́рственную песнь,/ я́ко показу́ет нам познава́ти Еди́наго в Тро́ице Бо́га на́шего.

Сла́ва, и ны́не, то́йже.

По 2-м стихосло́вии седа́лен, глас 4.

Подо́бен: Удиви́ся Ио́сиф:

Чу́до чудесе́м яви́ся нам ико́на Твоя́, Влады́чице Богоро́дице,/ на не́йже пречи́стыми Твои́ми рука́ми Святу́ю Тро́ицу нераздéльно в Трие́х Ипоста́сех прославля́еши,/ сего́ ра́ди, взира́юще на ико́ну, с ве́рою мо́лимся:/ приими́, о Ма́ти и Де́во, нас в Свой покро́в/ и изба́ви всех бед, Преблагослове́нная.

Сла́ва, и ны́не, то́йже.

Велича́ние со сладкопе́нием, лик 1:

Велича́ем Тя,/ Пренепоро́чная Де́во,/ и чтим чудеса́ о́браза свята́го Твоего́,/ трех пречи́стых рук Твои́х явле́ние/ в сла́ву Божества́, в Тро́ице Бо́га на́шего.

Лик 2: Велича́ем Тя,/ Пресвята́я Де́во,/ и чтим трича́сленное изображе́ние пречи́стых рук Твои́х,/ Ты бо двема́ Сы́на и Го́спода держи́ши,/ тре́тиею от напа́стей и бед нас избавля́еши.

Псало́м избра́нный: Помяни́, Го́споди, Дави́да:

По полиеле́и седа́лен, глас 8.

Подо́бен: Повеле́нное та́йно:

Ве́лие чу́до и преслáвное, Афо́н велегла́сно вопие́т,/ иму́ще о́браз в себе́ Пречи́стыя Де́вы Богоро́дицы, я́ко стра́жа наде́жнаго/ проти́ву

врагóв ви́димых и невúдимых,/ и мы вси умúльно вопиéм:/ предвари́, Влады́чице, молúтвами Твои́ми ко Христу́ Бóгу на́шему,/ да спасéт ду́ши на́ша.

Слáва, и ны́не, тóйже.

Тáже степéнна, 1-й антифóн 4-го глáса. Прокúмен, глас 4: Слы́ши, Дщи, и виждь,/ и приклони́ у́хо Твоé. **Стих:** Лицу́ Твоему́ помóлятся богáтии лю́дстии. **Вся́кое дыхáние: Евáнгелие от Лукú, зачáло 4.**

По 50-м псалмé стихúра, глас 6:

Днесь рáдуйтеся, лю́дие,/ принéсше достодóлжную песнь Влады́чице нáшей Приснодéве Богорóдице,/ и почерпúте благодáть неоскýдную/ от неистощúмаго истóчника икóны Ея́, светлоблистáемыя чудесы́,/ я́ко тричúсленно изобрази́ пречúстыя рýки Своя́/ во óбраз Трóичнаго Божествá/ и, преподóбному Михаúлу Малеину́ возвещáющи благодáть,/ Гóру Афóнскую избрá Себé/ я́ко мéсто угóдное,/ спасáти в ней твéрдо обитáющих/ и прибегáющих к Ея́ покрóву и заступлéнию/ и разсéянный ум собрáти во едúно стáдо,/ éже прославля́ти Христá Бóга нáшего,/ Тогó молú спастúся душáм нáшим.

Канóн, глас 1, егóже краегранéсие: Пресвятáя Дéва в рукáх Своúх слáвит Святýю Трóицу.

Песнь 1

Ирмóс: ***Твоя́ победúтельная десни́ца/ боголéпно в крéпости прослáвися:/ та бо, Безсмéртне,/ я́ко всемогýщая, протúвныя сотрé,/ израúльтяном путь глубины́ новосодéлавшая.***

Дúвны Твоя́ чудесá, Влады́чице Богорóдице,/ Я́же исцелú усéченную рýку десну́ю преподóбному Иоáнну Дамаскúну,/ éюже по исцелéнии песнотворéние написá в прославлéние úмене Твоегó,/ и вси, таковóму чудесú дивя́щеся, вопию́т:/ рáдуйся, Преблагословéнная, в болéзнех нáших исцелéние.

Влады́чице Богорóдице,/ извлеки́ мя из глубины́ напáстей и бед,/ прибегáю и аз под кров Твой и

заступле́ние,/ да не изы́ду посра́млен и лише́н ми́лости Твое́я,/ слезя́щий пред чудотво́рною ико́ною Твое́ю,/ на не́йже три руки́ изображе́ны в сла́ву Бо́га Вы́шняго.

О Богоблаже́нная и Многоимени́тая Де́во Ма́ти,/ исто́чник милосе́рдия и щедро́т,/ аз име́ю к Тебе́ ве́ру ве́лию, наде́жду изве́стную и любо́вь серде́чную,/ отврати́ вся́кия напа́сти от раб Твои́х,/ сла́вим бо трични́сленное и нераздѣ́льное на ико́не пречи́стых рук Твои́х явле́ние,/ и́миже Ты СвяTУ́ю Тро́ицу во еди́нстве прославля́еши.

Влады́чице Де́во, кто не удиви́тся всечестны́я Твоея́ ико́ны троеру́чному явле́нию,/ сла́достно бо зре́ти, ка́ко Ты прему́дро Триипоста́сное Божество́ прославля́еши,/ ско́ро усльі́ши, Пречи́стая, моле́ние на́ше и защити́ руко́ю Твое́ю,/ ю́же тре́тию яви́ нам на заступле́ние.

Катава́сия, глас 8: ***Сокруши́вшему бра́ни:***

Песнь 3

Ирмо́с: ***Еди́не, ве́дый челове́ческаго существа́ не́мощь/ и ми́лостивно в не вообража́йся,/ препоя́ши мя с высоты́ си́лою,/ е́же вопи́ти Тебе́, Святы́й,/ одушевле́нный хра́ме неизрече́нныя сла́вы Твоея́, Человеколю́бче.***

С высоты́ Афо́нския Горы́ повсю́ду блиста́ет/ бога́тство милосе́рдия Твоего́, Влады́чице Богоро́дице,/ от святы́я ико́ны, ю́же троеру́чно яви́ на прибе́жище ве́рным,/ мы же к Тебе́ воззове́м:/ о Ма́ти и Де́во!/ изба́ви нас от огня́, и меча́, и всех бед, Преблагослове́нная.

Безме́рную Твою́ ми́лость на мне славосло́влю/ и велича́ю в пе́снех благода́рных чи́стым се́рдцем и усты́,/ я́ко изба́вила еси́ мене́ всех напа́стей и бед/ и не допусти́ла еси́ поги́бнути до конца́./ И аз Тебе́, Влады́чицу Богоро́дицу, и чудеса́ о́браза Твоего́/ велича́ти и прославля́ти не переста́ну во ве́ки.

Высота́ вели́ка Афо́нския Горы́,/ но явле́ние и чудеса́ ико́ны Твоея́ неизрече́нно превы́ше горы́,/ и благода́ть Бо́жия в ней, я́ко мо́ре неизчерпа́емое, приходя́щим ве́рою:/ прие́млют бо утеше́ние и в напа́стех избавле́ние;/ пода́ждь, о Преблагосло-

вéнная Дéво, и мне, бéдствующему, защищéние скóрое.

Ты есú всех скорбя́щих прибéжище, и обúдимых Засту́пница, / и нерушúмый покро́в в беда́х стра́ждущих. / Тéмже, припа́дая, вопиéм Тебé, Дéво Пречúстая: / приимú молéние на́ше, / от всея́ душú честну́ю и преиспо́лненную щедро́т ико́ну Твою́ почита́ющих.

Седа́лен, глас 5.

Подóбен: Собезначáльное Слóво:

Я́ко возлюбúла есú па́ству Твою́, Богоро́ждшая Ма́ти, / благоволú дарова́ти ей святу́ю пречестну́ю Свою́ ико́ну, / на не́йже Прему́дрость Триипоста́сную в пречúстых рука́х Свои́х прославля́еши, / и пода́еши познава́ти в Тро́ице Едúнаго Бо́га, / и мно́гая чудеса́ от ико́ны Твоея́ ве́рою и любо́вию Тя призыва́ющим явля́еши, / и па́ству Свою́ ограждáеши, / и пода́еши всему́ мúру спасéние и утверждéние.

Слáва, и ны́не, то́йже.

Песнь 4

Ирмóс: *Го́ру Тя, благода́тию Бо́жиею приосенéнную, / прозорлúвыма Авваку́м усмотрúв очúма, / из Тебé изы́ти Израúлеву провозглаша́ше Свято́му / во спасéние на́ше и обновлéние.*

Обновúм сердца́ ве́рою, / зря́ще во Афо́нстей Горé но́вое Влады́чицы Богоро́дицы троеру́чное явлéние. / Всяк, недоумева́юще о сем, то́кмо моля́щеся, Тебé вопиéт: / о Ма́ти и Дéво, / приимú молéние на́ше и пода́ждь мúлость и защищéние, / и испо́лни язы́к и сердца́ ве́рных досто́йнаго Ти хвалéния.

Ра́достною трубо́ю Афо́н во вся концы́ землú гласúт: / приидúте и вúдите дела́ Бо́жия, / ка́ко Пречúстая Дéва на ико́не в рука́х Свои́х / явля́ет Тро́ичный вид Божества́, / úмиже держúт Любо́вь и Милосéрдие, / воспису́ем суго́убо в сердца́х на́ших ра́достную песнь досто́йнаго Ея́ хвалéния.

Я́ко сподо́бися преподо́бный Михаúл Малеúн благода́ть я́вно от Тебé, Влады́чице Богоро́дице, улучúти, / сподо́би и менé, Всепречúстая, зрéти и

разуме́ти,/ ка́ко Ты Святу́ю Тро́ицу на ико́не в рука́х Свои́х прославля́еши,/ да воспису́ю в се́рдце мое́м Твой о́браз и молю́ Тя:/ отве́рзи язы́к мой и испо́лни его́ досто́йнаго Тебе́ хвале́ния.

Гряди́те, лю́дие, ко Афо́ну днесь,/ е́же принести́ моле́ние Присноде́ве Чи́стей Богоро́дице пред чу́дною Ея́ ико́ною,/ тричи́сленно и нераздели́мо пречи́стыми рука́ми изобража́ющую еди́ную си́лу Божества́,/ на сию́ же врази́ на́ша зре́ти не могут,/ мы же, ве́рнии, взира́юще на о́ную, вопие́м:/ отве́рзи нам уста́ пе́ти песнь досто́йнаго Тебе́ хвале́ния.

Песнь 5

Ирмо́с: ***Просвети́вый сия́нием/ пришествия Твоего́, Христе́,/ и освети́вый Кресто́м Твои́м ми́ра концы́,/ сердца́ просвети́ све́том Твоего́ Богоразу́мия/ правосла́вно пою́щих Тя.***

Афо́нская Гора́ преиспо́лнися святы́нь,/ на не́йже яви́ся и просла́вися свята́я Твоя́, Влады́чице Богоро́дице, ико́на,/ крася́щаяся излия́нием от нея́ благода́ти во исцеле́ние скорбя́щих,/ и вси таково́му чудеси́ дива́тся,/ я́ко три пречи́стыя Твоя́ ру́ки нам яви́.

Сия́ет добро́та, блиста́ют, я́ко со́лнечныя лучи́,/ от Твоея́ святы́я ико́ны разли́чная чудеса́,/ низпосли́ мне, о Преблагословле́нная,/ покро́в и заступле́ние Твое́ от враго́в, губя́щих мя,/ ти́и бо от руки́ Твоея́ поги́бнут,/ я́ко тре́тию на ико́не изъяви́ нам на заступле́ние.

Преслáвное чу́до зри́тся, Всенепоро́чная Де́во, на ико́не Твое́й:/ во о́браз Святы́я Тро́ицы ру́ки Своя́ яви́/ и позна́ние подае́ши рабо́м Твои́м,/ я́ко двема́ держи́ши Держа́щаго вся,/ тре́тиею же защища́еши во всех напа́стех ве́рно прибега́ющих к Тебе́,/ мы же, ве́рнии, вопие́м:/ ра́дуйся, Засту́пнице на́ша Всенаде́жная.

О, неизме́римая глубина́ рождества́ Твоего́!/ О, неизрече́нное бога́тство милосе́рдия Твоего́!/ Я́ко безме́рныя печа́ли и напа́сти в ра́дость нам твори́ши,/ призыва́ющим Тя в ну́жде и обстоя́нии,/ пода́ждь же ми́лость Твою́ в стра́шный День Суда́ и испыта́ния дел челове́ческих.

Песнь 6

Ирмо́с: ***Обы́де нас после́дняя бе́здна,/ несть избавля́яй,/ вмени́хомся, я́ко о́вцы заколе́ния,/ спаси́ лю́ди Твоя́, Бо́же наш,/ Ты бо кре́пость немощству́ющих и исправле́ние.***

Во Афо́н ра́достно вси притецём зре́ти явле́ние ико́ны Влады́чицы Богоро́дицы,/ я́ко сла́вит Небе́снаго Творца́ в Тро́ице Трисо́лнечное естество́/ и нас Тро́йческому покланя́тися учи́т Божеству́;/ Ейже, припа́дая, со слеза́ми вопие́м:/ о Де́во Пречи́стая, отве́рзи на́ша уста́/ и испо́лни се́рдце вопи́ти Тебе́ песнь досто́йнаго хвале́ния.

Утеше́ние ве́лие обрето́х души́ мое́й в беда́х и напа́стех—/ прибега́ти к Тебе́, Богороди́тельнице,/ и аз к цельбоно́сней Твое́й ико́не со слеза́ми вопию́:/ не пре́зри, Богоро́дице, слез и воздыха́ния моего́/ и возведи́ от печа́лей в ра́дость,/ я́ко и Афо́н ра́достно ликовству́ет,/ иму́ще честны́й о́браз Твой троеру́чнаго явле́ния.

Влады́чице, ми́ра спасе́ние,/ ве́рных наде́жда, покро́в и заступле́ние,/ всеусе́рдно припа́дая к Тебе́, вопие́м:/ покажи́ на нас, погиба́ющих, си́лу и благода́ть цельбоно́сныя свяды́я ико́ны Твоея́,/ изба́ви нас всех напа́стей,/ да не преста́нем велича́ти Тебе́, Засту́пницу в печа́лех ве́рную.

О Всенепоро́чная Де́во!/ Боже́ственное проре́че́ние уст Твои́х испо́лнися,/ е́же о рожде́нии преподо́бнаго Михаи́ла Малеина́ пре́жде предрекла́ еси́,/ ра́дуется вся земля́ о Боже́ственней си́ле Твое́й,/ весели́тся глас пра́зднующих непреста́нно,/ зря́ще Твоего́ лица́ добро́ту неизрече́нную, ве́село воспева́юще:/ ра́дуйся, Де́во, христиа́н похвало́.

Конда́к, глас 8.

Подо́бен: Взбра́нной Воево́де:

Днесь весе́лое наста́ ны́не Твое́ торжество́, Богома́ти Пречи́стая,/ вси ве́рнии испо́лнишася ра́дости и весе́лия,/ я́ко сподо́бльшеся изря́дно воспе́ти/ преди́вное явле́ние честна́го о́браза Твоего́/ и ро́ждшагося из Тебе́ Младе́нца, и́стинна же Бо́га,/ Его́же двема́ рука́ма объе́млеши,/ и тре́тиею от напа́стей и бед нас изыма́еши/ и избавля́еши от всех зол и обстоя́ний.

Ико́с:

А́нгелов Творца́, и́стиннаго Све́та Христа́, / неизрече́нно из Тебе́, Богома́ти, возсия́вшаго, на ико́не чуде́сне яви́ / и трича́сленным Свои́м изображе́нием пречи́стых рук Твои́х вся концы́ земли́ удиви́, / те́мже благода́рственно дерза́ем вопи́ти Тебе́ си́це: / ра́дуйся, по челове́честву двема́ рука́ма Сы́на и Бо́га объе́млющая; / ра́дуйся, по Божеству́ тре́тиею руко́ю от напа́стей и бед нас избавля́ющая; / ра́дуйся, стра́ждущим в печа́лех помога́ющая; / ра́дуйся, боле́зни вско́ре исцеля́ющая; / ра́дуйся, я́ко Тобо́ю защища́емся от врагов си́льных, помышля́ющих на ны зла́я; / ра́дуйся, сохраня́ющая от всех зол и обстоя́ний.

Песнь 7

Ирмо́с: ***Тебе́, у́мную, Богоро́дице, пещь, / разсмотря́ем, ве́рнии, / я́коже бо о́троки спасе́ три Превозноси́мый, / мир обнови́, во чре́ве Твое́м всеце́л, / хва́льный отце́в Бог и препросла́влен.***

О Ма́ти Бо́га Вы́шняго, / при́зри на моле́ние ве́рою к Тебе́ прибега́ющих: / врази́ на мя ополчи́шася, изостри́ша меч свой, уязви́ти мя хотя́ще. / Ты же, я́ко Защи́тница на́ша, отыми́ поноше́ния челове́ческия и напра́сныя клеветы́, / на Тебе́ наде́юся, Ты бо моя́ кре́пость и защище́ние.

Ненави́дящии мя, творя́ще оби́ды, / ниспуска́ют стре́лы лука́вствия, хотя́ще мя зело́ уязви́ти, / аз же, Пречи́стая Влады́чице, взира́я на ико́ну Твоего́ троеру́чнаго явле́ния, / ю́же дарова́ нам я́ко стра́жа на враги́, / приношу́ Тебе́ моле́ние: / защити́, Всепе́тая, руко́ю Твое́ю мене́, погиба́ющаго.

Влады́чице Богоро́дице, / сокруши́ злы́я врагов на мя по́мыслы и клеветы́ уста́ви, / избавля́ющи непови́нныя от ско́рби, / и́мамы бо, Пречи́стая Де́во, Твою́ ико́ну, благода́ти преиспо́лненную, / врагов устраша́ющую и ве́рно прибега́ющих к Тебе́ увеселя́ющую.

О Де́во Пречи́стая! / Смири́ сердца́ злых челове́к, оби́дящих и ненави́дящих мя, / и враждебно кляну́щих заради́ уста́, / да посра́мятся врази́ и у́зрят

Твою́ сопроти́в боря́щую си́лу,/ се ми́лостивно Ты нас посеща́еши/ и зало́г благода́ти — ико́ну Твою́ я́ко стра́жа на враги́ да́руеши.

Песнь 8

Ирмо́с: *В пещи́ о́троцы Изра́илевы,/ я́коже в горни́ле,/ добро́тою благоче́стия чисте́е зла́та блеща́хуся, глаго́люще:/ благослови́те, вся дела́ Госпо́дня, Го́спода,/ по́йте и превозноси́те во вся ве́ки.*

Услы́ши моле́ние мое́, Влады́чице Всепе́тая,/ облегчи́ бре́мя бед мои́х и напа́стей,/ я́ко да возмогу́ возда́ти Тебе́ обе́ты,/ я́же в печа́ли глаго́лаша уста́ моя́,/ сла́влю бо толи́ко чуде́сное явле́ние святы́я ико́ны Твоея́,/ возведи́ мя руко́ю Твое́ю из глубины́ бед в ра́дость,/ воспева́ющa и превознося́ща Тя во ве́ки.

О Преблагослове́нная Де́во!/ Егда́ приспе́ день све́тлаго торжества́ — явле́ния пречу́днаго о́браза Твоего́,/ тогда́ Афо́нская Гора́ краси́тся,/ я́ко прие́млет многобога́тный дар во огра́ду свою́ зари́ Божественныя./ О Де́во, озари́ сердца́ на́ша све́том Божества́,/ Его́же в рука́х Твои́х на ико́не прославля́еши,/ пою́щих и превознося́щих Тя во вся ве́ки.

Ужасом объя́ти бы́ша и недоумева́ша о сем,/ ка́ко три руки́ на ико́не нам яви́,/ но то́кмо ра́достно вопие́м:/ о Влады́чице Де́во, еди́ной Тебе́ сие́ досто́йно есть —/ двема́ рука́ма Сы́на и Го́спода держа́ти,/ а тре́тиею ве́рныя от бед избавля́ти,/ пою́щих и превознося́щих Тя во вся ве́ки.

Пою́т Тя вси земноро́днии и славосло́вят си́лы Небе́сныя,/ я́ко Ма́терь Христа́ Бо́га на́шего,/ Ты бо, седя́щи на честне́м престо́ле близ Пресвяты́я Тро́ицы,/ во о́браз Ея́ и три руки́ на ико́не яви́,/ моли́ Ю о нас, Пречи́стая, изба́витися нам мук,/ да возра́дуются вси, пою́щии и превознося́щии Тя во ве́ки.

Песнь 9

Ирмо́с: *О́браз чи́стаго рождества́ Твоего́/ огнепали́мая купина́ показа́ неопа́льная;/ и ны́не на нас напа́стей свире́пеющую угаси́ти, мо́лимся, пещь,/ да Тя, Богоро́дице,/ непреста́нно велича́ем.*

Безме́рно наслади́хся щедро́т и благодея́ний Твои́х аз, Де́во Пречи́стая,/ и воспева́ю Тя благода́рственными пе́сньми пред ико́ною Твое́ю,/ на не́йже зри́тся чу́до чудесе́м:/ тре́тия пречи́стая рука́ Твоя́, на по́мощь и защище́ние Тя призыва́ющим.

В пе́снех благода́рных не преста́ну велича́ти Тя, Всепречи́стая Де́во Богоро́дице,/ я́ко неисче́тныя щедро́ты низпосла́ла еси́,/ пропове́дуеши всем чудеса́ цельбоно́сныя Твоея́ ико́ны,/ я́ко подае́ши в боле́знех исцеле́ние, в напа́стех избавле́ние,/ Ты бо еси́ покро́в всем прибега́ющим.

Удиви́ла еси́ всех вои́стинну, Пренепоро́чная Де́во, заступле́нием и покро́вом Твои́м,/ врази́ мои́ отступи́ша от мене́, вме́сто печа́ли ра́дость ми дарова́,/ и аз ра́достно вопию́,/ я́ко цельбоно́сная Твоя́ ико́на ди́вная чудеса́ показа́,/ да вси ве́дуще, я́ко Ты еси́ Засту́пница всем прибега́ющим.

Виждь, Влады́чице Богоро́дице, неможе́ние мое́,/ недоумева́ю бо воспе́ти милосе́рдие Твое́ на мне,/ пода́ждь обновле́ние се́рдцу моему́ досто́йно воспе́ти Тебе́ песнь,/ толи́ко чу́дному на ико́не пречи́стых трех рук Твои́х изображе́нию,/ Ты бо еси́ Нело́жная Засту́пница христиа́н.

Свети́лен.

Подо́бен: Не́бо звезда́ми:

Гора́ Афо́нская вопие́т:/ гряди́те, лю́дие, к неистоща́ющему исто́чнику —/ цельбоно́сней ико́не Влады́чицы на́шея Богоро́дицы/ прия́ти щедро́т мно́жество,/ вси бо прибега́ющии получа́ют неисче́тно да́ры целе́бныя и вопию́т:/ вои́стинну Ты еси́, Де́во Благослове́нная,/ всем кре́пость, держа́ва и защище́ние.

Сла́ва, и ны́не, то́йже.

На хвали́тех стихи́ры самогла́сны, глас 5:

Тебе́ воспои́м све́тло дави́дскую песнь,/ я́ко Цари́це и Богоро́дице,/ лицу́ Твоему́ помо́лятся бога́тии лю́дстии,/ и Афо́нская Гора́ ра́достию исполня́ется,/ я́ко в па́стве Твое́й сохраня́ется,/ преподо́бному Михаи́лу Малеину́ благода́ть от-

кры́ла еси́,/ сего́ ра́ди и мы, любо́вию созыва́еми/ ви́дети святу́ю и пречу́дную Твою́, Богоро́дице, ико́ну,/ в не́йже Богонача́лие в Тро́ице явля́еши/ изображе́нием пречи́стых рук Твои́х,/ те́мже к Тебе́ вопие́м:/ Влады́чице, моли́ Христа́ Бо́га на́шего/ спасти́ся душа́м на́шим.

Тебе́ припа́даем, Госпоже́, и мо́лимся,/ зря́ще пречестну́ю ико́ну Твою́,/ сию́ бо и Афо́н ликовству́ет,/ име́я во огра́де свое́й зало́г благода́ти Бо́жия,/ да вси притека́ющии прие́млют неоску́дно/ благопотре́бнаго проше́ния своего́ исполне́ние,/ приими́, Влады́чице Всепе́тая,/ ве́рных Твои́х раб мольбы́,/ честву́ющих пра́здник явле́ния Твоего́,/ Ты бо нам на ико́не Свое́й три руки́ яви́ла еси́/ в сла́ву Бо́га на́шего,/ Того́ моли́ спасти́ся душа́м на́шим.

Тебе́ припа́дая, мо́лимся,/ о Де́во Чи́стая Богоро́дице,/ Ма́ти Бо́га на́шего,/ ви́дяще ико́ну святу́ю Твою́,/ сия́ющую па́че со́лнечных луч,/ подае́ши бо ми́лости прося́щим,/ скорбя́щим ско́рби облегча́еши,/ немощны́м здра́вие да́руеши,/ я́ко получи́ исцеле́ние десны́я своея́ руки́ святы́й Иоа́нн Дамаски́н,/ е́йже и мы ны́не со умиле́нием,предстоя́ще, мо́лимся/ и, любе́зно облобыза́в, глаго́лем:/ спаси́ нас, Госпоже́, от гла́да, огня́, меча́ и всех бед,/ почита́ющих ве́рно Твое́ явле́ние,/ и пода́ждь по́мощь спасти́ся душа́м на́шим.

Сла́ва, и ны́не, глас 6:

Днесь, собо́ри ве́рных, сошедшеся,/ восплещи́те рука́ми весе́лия,/ духо́вне торжеству́юще день пресла́внаго явле́ния/ цельбоно́сныя ико́ны Присноде́вы Чи́стыя Богоро́дицы,/ Е́йже мы предстои́м и единогла́сно возопии́м:/ ра́дуйся, Преблагослове́нная,/ я́ко изображе́нием на ико́не пречи́стых рук Твои́х в Тро́ице Бо́га сла́виши:/ ра́дуйся, я́ко еди́ну си́лу и благода́ть в них име́еши;/ ра́дуйся, я́ко двема́ рука́ма Сы́на и Го́спода держи́ши,/ тре́тиею же от всех напа́стей и бед нас избавля́еши;/ ра́дуйся, Засту́пнице на́ша Всенаде́жная ко Христу́ Бо́гу на́шему,/ Того́ моли́ спасти́ся душа́м на́шим.

Славосло́вие и отпу́ст.

НА ЛИТУРГИ́И

Блаже́нны от кано́на, пе́сни 3-я и 6-я, на 8. Прокси́мен, глас 3, песнь Богоро́дицы: Вели́чит душа́ Моя́ Го́спода, / и возра́довася дух Мой о Бо́зе, Спа́се Моем. Стих: Я́ко призре́ на смире́ние Рабы́ Своея́, се бо отны́не ублажа́т Мя вси ро́ди. Апо́стол к Филиппи́сиям, зача́ло 240. Аллилу́ия, глас 8: Слы́ши, Дщи, и виждь, и приклони́ у́хо Твое́. Стих: Лицу́ Твоему́ помо́лятся бога́тии лю́дстии. Ева́нгелие от Луки́, зача́ло 54. Прича́стен: Ча́шу спасе́ния прииму́:

Моли́тва

О Пресвята́я Госпоже́ Влады́чице Богоро́дице, ве́лие чу́до свято́му Иоа́нну Дамаски́ну яви́вшая, я́ко ве́ру и́стинную — наде́жду несумне́нную показа́вшему! Усли́ши нас, гре́шных, пред чудотво́рною Твое́ю ико́ною усе́рдно моля́щихся и прося́щих Твоея́ по́мощи: не отри́ни моле́ния сего́ мно́гих ра́ди прегреше́ний на́ших, но, я́ко Ма́ти милосе́рдия и щедро́т, изба́ви нас от боле́зней, скорбе́й и печа́лей, прости́ содея́нныя на́ми грехи́, испо́лни ра́дости и весе́лия всех, чту́щих святу́ю ико́ну Твою́, да ра́достно воспое́м и любо́вию просла́вим и́мя Твое́, я́ко Ты еси́ от всех родо́в избра́нная и благослове́нная во ве́ки веко́в. Ами́нь.

И́на моли́тва

О Пресвята́я и Преблагослове́нная Де́во Богоро́дице Мари́е! Припа́даем и покланя́емся Ти пред свято́ю троеру́чною ико́ною Твое́ю, воспомина́я пресла́вное чу́до Твое́ исцеле́нием усе́ченныя десни́цы пра́веднаго Иоа́нна Дамаски́на, от ико́ны сея́ я́вленное, его́же зна́мение доны́не ви́димо есть на ней, во о́бразе тре́тия руки́, к изображе́нию Твоему́ приложе́нныя. Мо́лимся Ти и про́сим Тя, Всеблагую и Всещедру́ю ро́да на́шего Засту́пницу: усли́ши нас, моля́щих Ти ся, и я́коже блаже́ннаго Иоа́нна, в ско́рби и боле́зни к Тебе́ возопи́вшаго, усли́шала еси́, та́ко и нас не пре́зри, скорбя́щих и боле́знующих ра́нами страсте́й многоразли́чных и к Тебе́ от душ сокруше́нныя и смире́нныя усе́рдно прибега́ющих. Ты зри́ши, Госпоже́ Всеми́лостивая, не́мощи на́ша, озлобле́ние на́ше, ну́жду,

потре́бу на́шу в Твое́й по́мощи и заступле́нии, я́ко отвсю́ду врага́ми окруже́ни есмы́, и несть помога́ющаго, ниже́ заступа́ющаго, а́ще не Ты умилосе́рдишися о нас, Влады́чице. Ей, мо́лим Ти ся, вонми́ гла́су боле́зненному на́шему и помози́ нам свято-оте́ческую Правосла́вную ве́ру до конца́ дней на́ших непоро́чно сохрани́ти, во всех за́поведех Госпо́дних неукло́нно ходи́ти, покая́ние и́стинное о гресе́х на́ших всегда́ Бо́гу приноси́ти и сподо́битися ми́рныя христиа́нския конча́ины и до́браго отве́та на Стра́шнем Суде́ Сы́на Твоего́ и Бо́га на́шего, Его́же умоли́ за нас Ма́тернею моли́твою Твое́ю, да не осу́дит нас по беззако́нием на́шим, но да поми́лует нас по вели́цей и неизрече́нней ми́лости Свое́й. О Всеблага́я! услы́ши нас и не лиши́ нас по́мощи Твое́я держа́вныя, да, Тобо́ю спасе́ние получи́вше, воспое́м и просла́вим Тя на земли́ живы́х и ро́ждшагося от Тебе́ Искупи́теля на́шего, Го́спода Иису́са Христа́, Ему́же подоба́ет сла́ва и держа́ва, честь и поклоне́ние, ку́пно со Отце́м и Святы́м Ду́хом, всегда́, ны́не, и при́сно, и во ве́ки веко́в. Ами́нь.

Кано́н моле́бный ко Пресвяте́й Влады́чице Богоро́дице, ра́ди ико́ны Ея́ именуе́мыя «Троеру́чица»

Тропа́рь, глас 4:

Днесь све́тло красу́ется ца́рствующий град Москва́,/ име́ющи в себе́, о Всеми́лостивейшая, всея́ тва́ри Честне́йшая,/ Засту́пнице на́ша Де́во Богоро́дице,/ честны́й о́браз Твой,/ и́мже подсо́лнечныя концы́ земли́ удивля́еши/ и мир ми́рови да́руеши,/ во о́браз бо Святы́я Тро́ицы явля́еши трие́ ру́це:/ двема́ у́бо Сы́на Своего́, Христа́ Бо́га на́шего, но́сиши,/ тре́тиею от напа́стей и бед/ ве́рно к Тебе́ прибега́ющих избавля́еши,/ и от потопле́ния изыма́еши,/ и всем поле́з-

ная да́руеши,/ и преподо́бному Михаи́лу Малео́нскую го́ру показа́,/ и всех всегда́ ми́луеши,/ честно́ю ри́зою Свое́ю покрыва́еши жи́тельство сие́/ и вся гра́ды и страны́ на́ша, да зове́м Ти:/ ра́дуйся, Обра́дованная.

Кано́н, глас 4.

Песнь 1

Ирмо́с: ***Отве́рзу уста́ моя́,/ и напо́лнятся Ду́ха,/ и сло́во отры́гну Цари́це Ма́тери,/ и явлю́ся, све́тло торжеству́я,/ и воспою́, ра́дуяся, Тоя́ чудеса́.***

Припе́в осо́бый: Пресвята́я Госпоже́ Богоро́дице,/ услы́ши моли́тву раб Свои́х, моля́щихся Тебе́.

Умилосе́рдися о мне, гре́шнем, погиба́ющем, Пресвята́я Богоро́дице,/ и в ме́сто печа́ли да́руй ми ра́дость—/ ра́дуйся—воспева́ти, Всесвята́я Влады́чице.

Утиши́ души́ моея́ свире́пство,/ поне́же мно́гия ско́рби и печа́ли нападо́ша,/ и от сих, Влады́чице, спаси́ мя, гре́шнаго,/ да не поги́бну, зле стра́ждущи.

Ты моя́ кре́пость, и утвержде́ние, и от враго́в защище́ние./ Сего́ ра́ди не бою́ся вра́жия прещения,/ но при́сно пою́ Тя и сла́влю, Всесла́вная.

Напа́сти, и бе́ды, и ско́рби мно́гия приидо́ша нам и отяготи́ша,/ изба́ви, Богороди́тельнице Влады́чице, и от сих обдержа́щих мя зол/ и весе́лия испо́лни.

Песнь 3

Ирмо́с: ***Твоя́ песнослове́цы, Богоро́дице,/ Живы́й и Незави́стный Исто́чниче,/ лик себе́ совокупльшия, духо́вно утверди́,/ в Божественней Твое́й сла́ве/ венце́в сла́вы сподо́би.***

Ты еси́ Те́плая Предста́тельница и Милосе́рдая Засту́пница,/ изба́ви мя, Всепе́тая, от нашедших на мя напа́стей,/ Ты бо еси́, Влады́чице, па́дших избавле́ние.

Изба́ви мя, Пречи́стая, от сих напа́стей, и бед,/ и прещения диа́вольскаго, и уны́ния,/ и вся стра́сти отжени́ от мене́, Пречи́стая,/ да при́сно сла́влю Тя.

Се к Тебе́, Пречи́стая, притека́ю,/ не пре́зри моея́ боле́зни и воздыха́ния,/ но при́зри на мя,

в ско́рби су́щаго,/ и сию́ мою́ печа́ль на ра́дость преложи́, Богоневе́стная.

Виждь, Влады́чице, беду́ мою́ и скорбь,/ я́ко лука́вый враг поглоти́ти мя хо́щет, Пречи́стая Богоро́дице,/ прожени́ того́ злохи́трое кова́рство,/ да изба́влюся и сла́влю Тя.

Катава́сия: *Спаси́ от бед рабы́ Твоя́, Богоро́дице,/ я́ко вси по Бо́зе к Тебе́ прибега́ем,/ я́ко неруши́мей стене́ и предста́тельству.*

Седа́лен, глас 2:

Моле́ние те́плое и стена́ необори́мая,/ ми́лости исто́чниче, ми́рови прибе́жище,/ приле́жно вопию́м Ти:/ Богоро́дице Влады́чице, предвари́/ и от бед изба́ви нас,/ еди́на вско́ре предста́тельствующая.

Песнь 4

Ирмо́с: *Седя́й в сла́ве на Престо́ле Божества́/ во о́блаце ле́гце,/ прии́де Иису́с Пребоже́ственный/ Нетле́нною Дла́нию и спасе́ зову́щия:/ сла́ва, Христе́, си́ле Твое́й.*

Ты еси́, Пречи́стая Влады́чице, наде́жда и утвержде́ние мое́,/ и от лю́тых ми бед свобожде́ние, и в печа́ли утеше́ние,/ души́ мое́й просвеще́ние/ и во упова́нии мое́м непобеди́мая Помо́щница.

Ты во всех печа́лех бу́ди ми сла́дкое утеше́ние,/ и в беда́х ско́рая Помо́щница, и в моли́твах Предста́тельница,/ Ты бо еси́ Ма́ти Бо́жия, стяжа́вшая от вся́ких бед избавле́ние.

Преклони́ся к мольба́м раба́ Своего́, Влады́чице,/ и не закосни́ изба́вити мя от сих всех скорбе́й, и́же одержа́т мя,/ ви́димых и неви́димых враго́в отжени́ от мене́,/ да не зле поги́бну, окая́нный.

Песнь 5

Ирмо́с: *Ужасо́шася вся́ческая/ о Боже́ственней сла́ве Твое́й:/ Ты бо, Неискусобра́чная Де́во,/ име́ла еси́ во утро́бе над все́ми Бо́га/ и родила́ еси́ Безле́тнаго Сы́на,/ всем воспева́ющим Тя/ мир подава́ющая.*

Ору́жия супоста́та и от напра́снаго оскорбле́ния

избáви мя, осуждéннаго,/ я́ко Ты есú Всенепорóчная Мáти,/ Ѝже бýдет судúти комýждо по делóм.

Ты в напáстех и скóрбех мúлостивно защищáеши,/ и́же под кров Твой прибегáем,/ приимú, Всесвятáя, сиé молéние от унúния сéрдца моегó,/ да зле во отчáянии не погúбну.

Мúлостивным и крóтким óком, Богородúтельнице, воззрú на мя, недостóйнаго,/ милосéрдием Своúм прúзри на мя,/ и обстоя́ния, и бедú, и напáсти свободú призывáюща Тя, Всесвятáя.

Первозда́нный Адáм и Ева Тобóю, Пречúстая, избáвльшеся от злых,/ с нúми же и аз припáдаю Ти и молю́:/ мúлостию Своéю отрешú моя́ болéзненныя слéзы/ и даждь ми полéзное утешéние.

Песнь 6

Ирмóс: ***Божéственное сиé и всечестнóе/ совершáюще прáзднество,/ Богомýдрии, Богомáтере,/ приидúте, рукáми восплéщим,/ от Нея́ рóждшагося Бóга слáвим.***

Внушú печáльный вопль рабá Твоегó, трéбующаго пóмощи Твоея́, Богомáти,/ Ты есú упова́ние моé,/ потщúся печáль мою́ на рáдость преложúти.

Избáви мя от льсти врáжия, от я́зы́ка льстúва/ и от человéка непрáведнаго избáви мя без пáкости,/ вся бо мóжеши, я́ко Мáти Зиждúтеля сýщи.

Вем Тя, Богоблагодáтная, многотрýдных целéбницу,/ и аз немощны́м дýхом и усты́ зовý:/ от напáсти сея́ и печáли свободú/ и спасú мя, Влады́чице, прибегáющаго.

Избáви мя от лéсти сея́ и бедú, Богоневéсто,/ Тя бо устрóи Бог Ходáтаицу на спасéние и заступлéние нáше,/ сегó рáди и мне, недостóйному, исходáтайствуй от всея́ печáли свобождéние.

Кондáк, глас 8:

Взбрáнной Воевóде победúтельная,/ я́ко избáвльшеся от злых,/ благодáрственная воспишýем Ти, рабú Твои́, Богорóдице,/ но, я́ко имýщая держáву непобедúмую,/ от вся́ких нас бед свободú, да зовéм Ти:/ рáдуйся, Невéсто Неневéстная.

Ико́с:

А́нгел предста́тель с Небесе́ по́слан бысть рещи́ Богоро́дице:/ ра́дуйся, и со безпло́тным гла́сом, воплоща́ема Тя зря, Го́споди, ужаса́шеся/ и стоя́ше, зовы́й к Ней такова́я:/ ра́дуйся, Е́юже ра́дость возсия́ет;/ ра́дуйся, Е́юже кля́тва исче́знет./ Ра́дуйся, па́дшаго Ада́ма воззва́ние;/ ра́дуйся, слез Е́виных избавле́ние./ Ра́дуйся, высото́ неудобовосходи́мая челове́ческими по́мыслы;/ ра́дуйся, глубино́ неудобозри́мая и а́нгельскима очи́ма./ Ра́дуйся, я́ко еси́ Царе́во седа́лище;/ ра́дуйся, я́ко но́сиши Нося́щаго вся./ Ра́дуйся, звездо́, явля́ющая Со́лнце;/ ра́дуйся, утро́бо Боже́ственнаго воплоще́ния./ Ра́дуйся, Е́юже обновля́ется тварь;/ ра́дуйся, Е́юже поклоня́емся Творцу́./ Ра́дуйся, Неве́сто Неневе́стная.

Песнь 7

Ирмо́с: ***Не послужи́ша тва́ри Богому́дрии/ па́че Созда́вшаго,/ но, о́гненное прещи́ение му́жески попра́вше,/ ра́довахуся, пою́ще:/ препе́тый отце́в Госпо́дь и Бог, благослове́н еси́.***

Ты еси́, Пречи́стая Де́во, Покрови́тельница моя́/ и непреста́нное упова́ние души́ мое́й,/ о Влады́чице, приими́ мя, одержи́ма лю́тою бедо́ю,/ и уте́ши мою́ печа́ль.

Ты еси́ кре́пость моя́, Пречи́стая Влады́чице,/ и наше́дших на мя сих нича́емых скорбе́й утеше́ние./ Сего́ ра́ди аз, недосто́йный раб Твой, всенаде́жно вопию́ Ти:/ поми́луй мя, па́дшаго.

Исцели́ души́ моея́ я́звы, Влады́чице,/ и заступи́ мя, раба́ Твоего́,/ и изба́ви мя от вся́каго обава́ния* непра́веднаго/ и от сопроти́внаго наве́та и развраще́ния изми́ мя, Всеблагослове́нная.

Песнь 8

Ирмо́с: ***О́троки благочести́выя в пещи́/ Рождество́ Богоро́дичо спасло́ есть:/ тогда́ у́бо образу́емое,/ ны́не же де́йствуемое,/ вселе́нную всю воздвиза́ет пе́ти Тебе́:/ Го́спода по́йте, дела́,/ и превозноси́те Его́ во вся ве́ки.***

---

* **обава́ния** — очарования, пленения

Сокруши́ сове́ты непра́ведныя, я́же на мя изощре́ны суть,/ аз бо ины́я по́мощи не и́мам, ра́зве Тебе́, Чи́стая,/ к Тебе́ прибега́ю, не попусти́ ми:/ вся бо Тебе́ возмо́жна суть.

Ду́шу мою́ сохрани́ кро́вом крилу́ Твое́ю, Преблагослове́нная Богоро́дице,/ от разли́чных належа́щих бед и скорбе́й изба́ви мя,/ да не пора́дуется враг мой о мое́й не́мощи,/ но да сла́вится Бо́жия Ма́терь во ве́ки.

Аз у́бо по́мощи челове́ческия иска́ти не прибегох,/ но к Тебе́, Пренепоро́чная:/ Ты еси́ всенаде́жная Храни́тельница христиа́ном.

Ты еси́, Богоро́дице, просвеще́ние и избавле́ние,/ Ты еси́ Побо́рница моя́ Прера́дованная./ Ты еси́ наде́жда неруши́мая,/ стена́ и сла́ва хвали́мая, Пренепоро́чная Де́во./ Тебе́ всеусе́рдно поклоня́юся и вопию́:/ спаси́ мя от печа́ли сея́ и напа́сти.

Песнь 9

Ирмо́с: ***Всяк земноро́дный/ да взыгра́ется, Ду́хом просвеща́емь,/ да торжеству́ет же Безпло́тных умо́в естество́,/ почита́ющее свяще́нное торжество́ Богома́тере,/ и да вопие́т:/ ра́дуйся, Всеблаже́нная, Богоро́дице,/ Чи́стая Присноде́во.***

И́зсше, я́ко скуде́ль, кре́пость моя́,/ и ко а́ду приложи́хся душепа́губных зол./ Предвари́ мя, Ма́ти Бо́жия, заступле́нием Свои́м,/ исхи́ти мя от одержа́щих скорбе́й/ руко́ю ми́лости Твоея́.

Се́ти лука́вых и злочести́вых сокруши́, Чи́стая Богороди́тельнице,/ исхи́ти мя невреждена, Твой бо есмь раб:/ о, ра́дуйся, Обра́дованная.

Всенепоро́чная Отроковице́, всем ве́рным христиа́ном по́мощь,/ бу́ди и мне Неоску́дная Помо́щница к Сы́ну Своему́ и Бо́гу, сла́вимому в Тро́ице,/ и свободи́ мя от сея́ наше́дшия ско́рби.

Ты еси́ кре́пость моя́, Пречи́стая, и прибе́жище, и стена́ необори́мая,/ Ты еси́ к Бо́гу Моли́твенница,/ вся́ких мя напа́стей и бед свободи́, еди́на Благослове́нная.

Икона Божией Матери, именуемая «Троеручица». Происхождение этой иконы относится к началу VIII века, времени возникновения иконоборческой ереси. В Константинополе правил тогда император Лев III Исавр (717—740), который содействовал быстро распространявшейся ереси. Поначалу он повелел ставить иконы в храмах и в домах так

высоко, чтобы нельзя было к ним прикасаться, затем начал истреблять иконы и воздвиг гонение на иконопочитателей. В трудные для Святой Церкви годы защитником иконопочитания стал святой Иоанн, советник сирийского калифа, градоначальник Дамаска.

Преподобный Иоанн Дамаскин начал рассылать своим знакомым в Константинополе послания, в которых доказывал истинность догмата иконопочитания, обличал гонителей и утешал защитников святых икон. Письма эти переписывались верными христианами и быстро распространялись не только в столице Византии, но и далеко за ее пределами. Император Лев III не мог применить испытанные им средства борьбы — у него не было возможности ни заточить в тюрьму автора посланий, ни казнить его, поскольку преподобный Иоанн был подданным другого государства. Тогда Лев III решился прибегнуть к клевете: он подготовил подложное письмо, будто бы написанное самим преподобным Иоанном, в котором от имени святого Иоанна Константинопольский император призывался захватить Дамаск и предлагалась помощь. Это письмо, исполненное искусным писцом, сумевшим подделать почерк преподобного Иоанна, а также лицемерно-льстивый «ответ» на него Лев Исавр отослал сирийскому калифу. Обманутый хитростью коварного императора, разгневанный калиф посчитал оправдания своего верного правителя неубедительными; он приказал отрубить кисть его правой руки и повесить ее для всеобщего обозрения на городской площади. К вечеру, когда гнев калифа отчасти прошел, преподобный Иоанн Дамаскин, изнуренный от боли и кровотечения, слезно просил правителя отдать отсеченную руку для погребения. Получив руку, преподобный Иоанн в твердом убеждении, что, по словам Господа, все возможно верующему в Него, приложил ее к окровавленному суставу и, пав на колени перед святым образом Божией Матери, стал молитвенно просить исцеления; при этом святой Иоанн Дамаскин обещал Господу принести пользу Православию своими дарованиями. После долгой молитвы он задремал и увидел в сонном видении Пресвятую Богородицу, Которая сказала, что ему даровано выздоровление и велела не забывать своего обещания трудиться исцеленной рукой для утверждения христианской веры. Пробудившись, святой Иоанн Дамаскин увидел, что рука его приросла к отсеченному месту и совершенно здорова. В благодарность за исцеление он сделал из серебра руку и приложил ее к святой иконе Божией Матери, отчего эта икона и стала называться впоследствии «Троеручицей» (по другим источникам, преподобный Иоанн дописал третью руку на иконе).

Узнав о небывалом чуде и о невиновности своего советника, калиф предложил ему вернуться на прежнюю должность, но преподобный Иоанн ответил отказом. Он раздал свои немалые сбережения бедным и в качестве простого послушника поселился близ Иерусалима в Лавре святого Саввы Освященного (†532; память 5 декабря), взяв с собою чудотворную икону Божией Матери. Здесь она и пребывала около пяти веков.

В начале XIII века Лавра даровала икону «Троеручицы» в благословение святителю Савве, архиепископу Сербскому (†1237; память 12 января), который перевез ее из Палестины к себе на родину. В XIV веке в годы царствования сербского короля Уроша V, во времена внутренних смут и внешних нападений турок на Сербию, христиане, желая сохранить чудотворную икону, поручили ее попечению Самой Матери Божией. Они возложили ее на осла, который дошел до Святой Горы Афон и остановился у ворот Хилендарского монастыря. Братия монастыря благоговейно и торжественно приняли икону Божией Матери, как дар небесный, и поставили ее в алтаре соборного храма. На месте, где животное остановилось со священной ношей, был воздвигнут памятник, к которому ежегодно совершается из монастыря крестный ход.

Однажды в Хилендарском монастыре скончался игумен. Избрание нового настоятеля привело братию к распрям. Смута их дошла до Царицы Небесной, Которая Сама вступилась в дело избрания нового игумена. Когда братия собрались по обыкновению в храме на утреннюю службу,

они с удивлением увидели, что икона «Троеручица» не в алтаре, а висит над игуменским местом, в центре храма. Приписав это обстоятельство тайным действиям зачинщиков распри, братия отнесли икону в алтарь. На следующий день повторилось то же самое. Икону снова отнесли на прежнее место. На этот раз были приняты меры предосторожности: двери храма опечатали. Но и на третий день икона оказалась над игуменским местом. В то же самое время Божия Матерь явилась к одному из затворников монастыря и повелела ему сказать братии, чтобы они не брали Ее иконы с игуменского места, потому что отныне для упразднения нестроений Она Сама благоволит занять это место Своей божественной иконой и непосредственно управлять монастырем. С тех пор в Хилендарской обители избирается только наместник, а иноки, по монастырскому обычаю, получают от святой иконы благословение на все послушания.

Впоследствии, в одно из нашествий турок на Святую Гору Афон, Божия Матерь не допустила захватчиков проникнуть за ворота этой обители. На протяжении девяти лет турки часто видели таинственную Жену, Которая дозором обходила вокруг стен монастыря, охраняя хилендарских иноков.

Святогорцы благоговейно чтут икону «Троеручицу», связывая с ее заступничеством мирную жизнь Хилендарского монастыря и поныне.

В 1661 году список с чудотворной иконы «Троеручицы» был принесен в Москву, откуда широко распространился по всей России. Один из чтимых списков этой иконы находится в настоящее время в Успенском храме Болгарского подворья в Москве.

Празднование чудотворному образу Пресвятой Богородицы совершается 28 июня и 12 июля.

В ТОЙЖЕ ДЕНЬ

Преподо́бных Се́ргия и Ге́рмана Валаа́мских

НА МА́ЛОЙ ВЕЧЕ́РНИ

На Го́споди, воззва́х: стихи́ры на 4, глас 1.

Подо́бен: Небе́сных чино́в:

Небе́сных чино́в зри́телей / и Све́том Трисо́лнечным в ра́йском селе́нии осиява́емых, / всесве́тлых свети́льников на́ших Се́ргия и Ге́рмана / в земно́м селе́нии их / наста́ день све́тлаго торжества́.

Сра́дуйтеся нам, все ве́рных мно́жество, / ликовству́йте, го́ры и хо́лми, / мо́ре и вся, я́же в нем, / в светоно́сный день па́мяти ди́вных по́стников, / на гора́х сих, я́ко фи́никсы, процве́тших.

Мирски́я сла́дости и грехо́вныя стра́сти / му́жески попра́вше, отцы́ Богоно́снии, / и в те́сном житии́ ду́ши свои́ очи́стивше, / в благода́тный рай внидо́ша, / и плоды́ безсме́ртия днесь вкуша́ют / и сла́дость ве́чныя жи́зни.

На тве́рди мы́сленней, во оби́тели Валаа́мстей,/ я́ко две пресве́тлыя звезды́,/ Се́ргий ди́вный и Ге́рман чу́дный/ добродете́льми возсия́ша и чуде́с све́тлостию,/ и́хже свет сла́вы пребу́дет в род и род.

Сла́ва, глас 3:

По́стников торжество́ по́стнически пра́зднуем,/ бежи́м грехо́вных страсте́й,/ невоздержа́ния, тщесла́вия и гордыни,/ гне́ва, не́нависти и зло́бы;/ посто́м же, смире́нием и братолю́бием/ почти́м отце́в честну́ю па́мять,/ да ра́дости их в торжестве́ преми́рном/ прича́стницы вси бы́ти сподо́бимся.

И ны́не, Богоро́дичен, глас то́йже:

Безсе́менно заче́ншая и безстра́стно роди́вшая Бо́га Сло́ва,/ христиа́н Предста́тельнице, Богоро́дице Влады́чице!/ К Тебе́ припа́даем, Тя пое́м и славосло́вим/ и Тебе́ вси мо́лимся со слеза́ми:/ воззри́ на нас милосе́рдым о́ком,/ от и́га страсте́й изба́ви нас/ и безстра́стие да́руй душа́м на́шим.

На стихо́вне стихи́ры, глас 2.

Подо́бен: До́ме Евфра́фов:

Дом Свято́му Ду́ху/ свят и че́стен/ сотво́рше себе́, святи́и отцы́/ добродете́льными дея́ньми/ и чуде́с дарова́ньми обогати́шася.

Стих: Честна́ пред Го́сподем/ смерть преподо́бных Его́.

Цве́ти ра́йстии/ процвето́ша нам,/ преподо́бнии,/ по́стнических трудо́в по́тами/ облагоуха́юще всех нас.

Стих: Восхва́лятся преподо́бнии во сла́ве/ и возра́дуются на ло́жах свои́х.

Два чуде́с исто́чника,/ Се́ргия и Ге́рмана,/ дарова́ Валаа́мстей оби́тели/ ди́вный во святы́х Госпо́дь,/ в наслажде́ние ве́рно чту́щим святу́ю па́мять их.

Сла́ва, глас 5:

А́нгельских чинонача́лий/ и преподо́бных преми́рное торжество́/ возсия́ нам в па́мяти преподо́бных оте́ц Се́ргия и Ге́рмана,/ презре́вших земна́я,

да насле́дят Небе́сная,/ попра́вших плотска́я, да воспри́имут духо́вная,/ и́мже и мзду ве́рных рабо́в Госпо́дь дарова́,/ на земли́ и на Небесе́х просла́ви.

И ны́не, Богоро́дичен, глас то́йже:

Мы́сленная ста́мно,/ носи́вшая во чре́ве Маннода́вца Христа́,/ Богоро́дице Де́во!/ Того́ моли́ прилежно/ от го́рькия страсте́й рабо́ты изба́вити нас/ и в пусты́ни безстра́стия/ духо́вныя ма́нны всех прича́стников сотвори́ти,/ от всех зол спасти́/ и просвети́ти ду́ши на́ша.

Тропа́рь пи́сан на вели́цей вече́рни. Сла́ва, и ны́не, Богоро́дичен.

НА ВЕЛИ́ЦЕЙ ВЕЧЕ́РНИ

Блаже́н муж: 1-й антифо́н. На Го́споди, воззва́х: стихи́ры на 8, глас 8.

Подо́бен: О, преслáвнаго чудесе́:

О, преслáвнаго чудесе́!/ Ми́ра жи́тели, Се́ргий и Ге́рман,/ ко Христу́ любо́вию распали́вшеся,/ мир и миродержца ку́пно доблему́дренно побежда́ют/ и добродете́телей ле́ствицею/ к совершéнству жития́ ева́нгельскаго восхо́дят,/ и́хже, я́ко свети́ла ве́лия,/ пусты́ни Валаа́мстей Христо́с Бог дарова́,/ све́том дел их озаря́я ду́ши на́ша.

О, ди́внаго му́жества!/ Многостра́стныя пло́ти не щадя́т святи́и,/ но, я́ко на врага́, востаю́т,/ распина́юще ю со страстьми́ и похотьми́/ и покаря́юще ду́хови./ Тем нетле́нныя да́ры от Христа́ прие́млют,/ от земны́х к Небе́сным прехо́дят,/ от А́нгел и челове́к прославля́ются.

О столпи́ одушевле́ннии, Се́ргие и Ге́рмане,/ добродете́тельми укра́шеннии,/ ка́ко вас по досто-я́нию воспое́м в пе́снех?/ преде́л бо естества́ прешéдше,/ во пло́ти А́нгели показа́стеся,/ житию́ Безпло́тных подража́юще./ Тем я́ко по́стников удобре́ние/ и Небе́снаго Сио́на жи́тели/ ходата́и же и моли́твенницы ко Го́споду/ при́сно ублажа́етеся.

Я́ко ма́слины плодови́ты в дому́ Бо́жии возраста́-ша,/ я́коже фи́никсы, добродете́тельми процвето́ша нам преподо́бнии,/ и я́ко сосу́ди Свята́го Ду́ха,/ не зла́том, но дарова́ньми Божéственными украси́ша-

ся,/ и́хже пра́зднующе па́мять, о празднолю́бцы,/ житию́ их подража́им,/ я́ко да сподо́бит нас Бог/ слы́шати с ни́ми глас пра́зднующих в Небе́сном Сио́не.

Сла́ва, глас 6:

Сла́вим Тя, Триипоста́сный Бо́же,/ Тво́рче Небесе́ и земли́,/ я́ко дарова́л еси́ нам во о́браз благоугожда́ти Тебе́/ Тобо́ю избра́нных по́стников,/ всеблаже́нных отце́в на́ших Се́ргия и Ге́рмана,/ и́хже любы́ к Тебе́ бысть неразлу́чна,/ сою́з братолю́бия и́стинен,/ моли́тва непреста́нна, нра́ва кро́тость,/ слез струи́ приснотеку́щия,/ пост, бде́ние и труды́, естества́ преде́л превосходя́щии./ Те́мже ум и се́рдце предочи́стивше,/ от земли́ на Не́бо восхо́дят/ и ны́не в ве́чной сла́ве Тебе́ со А́нгелы славосло́вят./ Тех моли́твами, Влады́ко Человеколю́бче,/ побе́ды правосла́вным на супоста́ты да́руй,/ миру мир низпосли́/ и душа́м на́шим ве́лию ми́лость.

И ны́не, Богоро́дичен: Кто Тебе́ не ублажи́т: Вход. Проки́мен дне. Чте́ния 3.

Премудрости Соломо́новы чте́ние (глава́ 3):

Пра́ведных ду́ши в руце́ Бо́жией,/ и не прико́снется их му́ка./ Нещева́ни бы́ша во очесе́х безу́мных умре́ти,/ и вмени́ся озлобле́ние исхо́д их./ И е́же от нас ше́ствие сокруше́ние,/ они́ же суть в ми́ре./ И́бо пред лице́м челове́ческим а́ще и му́ку прии́мут,/ упова́ние их безсме́ртия испо́лнено./ И вма́ле нака́зани бы́вше,/ вели́кими благоде́тельствовани бу́дут,/ я́ко Бог искуси́ я/ и обре́те их досто́йны Себе́./ Я́ко зла́то в горни́ле, искуси́ их/ и, я́ко всепло́дие же́ртвенное, прия́т я./ И во вре́мя посеще́ния их возсия́ют/ и, я́ко и́скры по сте́блию, потеку́т./ Су́дят язы́ком и облада́ют людьми́,/ и воцари́тся Госпо́дь в них во ве́ки./ Наде́ющиися Нань разуме́ют и́стину/ и ве́рнии в любви́ пребу́дут Ему́,/ я́ко благода́ть и ми́лость в преподо́бных Его́/ и посеще́ние во избра́нных Его́.

Премудрости Соломо́новы чте́ние (глава́ 4):

Пра́ведник а́ще пости́гнет скончати́ся, в поко́и бу́дет./ Ста́рость бо честна́ не многоле́тна,/ ниже́ в

числе́ лет исчита́ется. / Седи́на же есть му́дрость челове́ком, / и во́зраст ста́рости — житие́ нескве́рное. / Благоуго́ден Бо́гови быв, возлю́блен бысть / и живы́й посреде́ гре́шник престо́влен бысть. / Восхище́н бысть, да не зло́ба измени́т ра́зума его́ / или́ лесть прельсти́т ду́шу его́. / Рече́ние бо зло́бы помрача́ет до́брая, / и паре́ние по́хоти променя́ет ум незло́бив. / Скончáвся вма́ле, испо́лни ле́та до́лга, / уго́дна бо бе Го́сподеви душа́ его́, / сего́ ра́ди потща́ся от среды́ лука́вствия. / Лю́дие же ви́девше и не разуме́вше, / ниже́ поло́жше в помышле́нии таково́е, / я́ко благода́ть и ми́лость в преподо́бных Его́ / и посеще́ние во избра́нных Его́.

Прему́дрости Соломо́новы чте́ние (главы́ 5 и 6):

Пра́ведницы во ве́ки живу́т, / и в Го́споде мзда их, и попече́ние их у Вы́шняго. / Сего́ ра́ди прии́мут Ца́рствие благоле́пия / и вене́ц добро́ты от руки́ Госпо́дни, / зане́ десни́цею покры́ет я и мы́шцею защити́т их. / Прии́мет всеору́жие рве́ние свое́ / и вооружи́т тварь в месть врагóм. / Облече́тся в броня́ пра́вды / и возложи́т шлем суд нелицеме́рен. / Прии́мет щит непобеди́мый преподо́бие, / поостри́т же напра́сный гнев во ору́жие, / спобо́рет же с ним мир на безу́мныя. / По́йдут праволу́чныя стре́лы мо́лниины / и, я́ко от благокру́гла лу́ка облако́в, на наме́рение полетя́т. / И от каменоме́тныя я́рости испо́лнь паду́т гра́ды, / вознегоду́ет на них вода́ морска́я, / ре́ки же потопя́т я на́гло. / Сопроти́в ста́нет им дух си́лы / и, я́ко ви́хор, развééт их, / и опустоши́т всю зе́млю беззако́ние, / и злоде́йство преврати́т престо́лы си́льных. / Слы́шите у́бо, ца́рие, и разуме́йте, / навы́кните, суди́и концéв земли́, / внуши́те, держа́щии мно́жества / и гордя́щиися о наро́дех язы́к, / я́ко дана́ есть от Го́спода держа́ва вам / и си́ла от Вы́шняго.

На лити́и стихи́ры, глас 3, самогла́сны:

Безнача́льнаго Све́та, / из тьмы свет ди́вный созда́вшаго / и све́том позна́ния Своего́ просвети́вшаго ве́рных сердца́, / Человеколю́бца Христа́ / возлюби́вше, отцы́ Богому́дрии / во све́те Того́ повеле́ний до́бре ходи́ша / и, от Него́ све́том

благода́ти просве́щшеся,/ нам, со тьмо́ю страсте́й боря́щимся, свети́льницы яви́шася./ И́хже моли́твами, Светода́вче Го́споди,/ умы́ просвети́ и сердца́ на́ша очи́сти,/ я́ко Благоутро́бен.

Во́льную нищету́ я́ко дверь к совершéнству/ избра́ша отцы́ Богоно́сции/ и, ни́щи бы́вше ду́хом,/ благода́тию обогати́шася,/ я́же све́том Свои́м наста́ви/ и руководи́ их на высоту́ добродéтелей совершéнства./ Тоя́ у́бо и нас, Влады́ко Христе́,/ преподо́бных моли́твами прича́стники бы́ти сподо́би/ и спаси́ ду́ши на́ша, я́ко Человеколю́бец.

Поста́ и моли́твы си́ла/ во пло́ти су́щия вы, Се́ргие и Ге́рмане,/ а́ки безпло́тныя содéла./ Зако́н бо пло́ти/ твéрдости ума́ ва́шего не возмо́же поколеба́ти,/ но зако́ну ума́, о Бо́зе влады́чествующу,/ зако́н во удесéх побеждéн быва́ет./ И нам у́бо, о всеблаженéннии,/ дар целому́дрия дарова́ти Христа́ Бо́га моли́те/ и спасти́ ду́ши на́ша.

Сла́ва, глас 2:

Благода́тный свет Триипоста́снаго Божества́/ от душ ва́ших, Се́ргие и Ге́рмане,/ мрак земна́го пристра́стия отгна́в,/ на трудолю́бный по́стничества путь наста́ви,/ сквозé страстéй свирéпое мо́ре проведé,/ на го́ру безстра́стия возведé,/ зако́н на скрижа́лех сердéц ва́ших написа́,/ духо́вныя ма́нны прича́стники сотвори́/ и в зéмлю обетова́ния, в Небéсный Сио́н, введé,/ идéже со А́нгелы лику́юще,/ Всеблага́го Творца́ моли́те,/ éже спасти́ ду́ши на́ша.

И ны́не, Богоро́дичен: О, чудесé но́ваго:

На стихо́вне стихи́ры, глас 5.

Подóбен: Ра́дуйся:

Ра́дуйся, Богоизбра́нная дво́ице,/ Се́ргие и Ге́рмане,/ непобеди́мии Христо́вы во́ини,/ мы́сленных врагóв побéдою сла́внии,/ мона́шествующих утверждéние,/ оби́тели огражденéние,/ и́миже в нас тлетво́рныя стра́сти разруша́ются,/ неду́зи исцеля́ются,/ дéмони прогони́ми быва́ют,/ врагóв гордыня низпа́дает и мы спаса́емся./ Сла́ва ди́вному во святы́х Свои́х Бо́гу,/ тех моли́твами подаю́щему вéрным вéлию ми́лость.

Стих: Честна́ пред Го́сподем / смерть преподо́бных Его́.

Ра́дуйся, ра́дости на́шея вино́вне, / всеблаже́нне о́тче Се́ргие / с Богому́дрым Ге́рманом! / Внидо́сте бо в ра́дость пра́ведных, / воспри́емлете мзду трудо́в ва́ших от Влады́ки Христа́: / на земли́ вре́менно Тому́ послужи́вше, / ны́не ве́чно на Небесе́х с Ним ца́рствуете. / Его́же Боже́ственною сла́вою осиява́еми, / в светоно́сный день па́мяти ва́шея нам спра́зднуйте, / Тому́ приле́жно моля́щеся / низпосла́ти ве́рным ве́лию ми́лость.

Стих: Восхва́лятся преподо́бнии во сла́ве / и возра́дуются на ло́жах свои́х.

Ра́дуйся, оби́тель свята́я: / ра́дуйся, Боже́ственный хра́ме, / в не́мже благоизво́ли Всеблаги́й Госпо́дь телесе́м святы́х почи́ти / и ра́ку их чуде́с исто́чником соде́лати. / Прииди́те у́бо, ве́рнии, / почерпи́те и пи́йте от сего́ исто́чника врачева́ний / благода́тныя во́ды, / и к вино́вным на́шея ра́дости с на́ми воззове́м псало́мски: / ра́дуйтеся, пра́веднии Се́ргие и Ге́рмане, / вам бо подоба́ет похвала́, / вам прино́сим по Бо́зе же́ртву хвале́ния.

Сла́ва, глас 8:

Мона́хов ли́цы, / Бо́га в Тро́ице славосло́вящии, / и все мно́жество, сошедшеся, ублажи́м отцы́ всехва́льныя, / безмо́лвия рачи́тели, / и́стинныя по́стники, / всеизря́дныя де́латели зако́на Бо́жия, / свети́льники благода́тныя, / плотоно́сныя А́нгелы, / и возопие́м к ним, глаго́люще: / отцы́ Богоизбра́ннии Се́ргие и Ге́рмане, / Небе́снии су́ще гра́ждане, / Влады́ку всех моли́те, / вся гра́ды и страны́ Росси́йския от гла́да и меча́ сохрани́ти, / мир Це́ркви Свое́й дарова́ти / и спасти́ ду́ши на́ша.

И ны́не, Богоро́дичен: Безневе́стная Де́во:

На благослове́нии хле́бов тропа́рь преподо́бных, два́жды, и Богоро́дице Де́во: еди́ножды.

Тропа́рь преподо́бных, глас 4:

Е ва́нгелия Христо́ва и́стиннии послу́шницы / яви́стеся, преподо́бнии, / мир и вся, я́же в нем, я́ко не су́щая, / преоби́девше любве́ ра́ди Христо́вы, / и в морски́й о́стров всели́стеся / и трудолю́бно

в нем проти́ву ко́зней неви́димых врагóв подвиза́стеся,/ посто́м, бде́нием же и всено́щным стоя́нием/ пло́ти своя́ ду́ху му́дре повину́ли есте́./ Сего́ ра́ди от Вседержи́тельныя десни́цы досто́йныя венцы́ прия́ли есте́./ И ны́не Пресвяте́й Тро́ице предстоя́ще, моли́теся,/ всеблаже́ннии отцы́ Се́ргие и Ге́рмане,/ сохрани́тися в ми́ре оте́честву на́шему/ и спасти́ся душа́м на́шим.

Ин тропа́рь, глас 1:

От мирски́я молвы́ бе́гающе,/ безмо́лвия и благоче́стия рачи́тели,/ в ти́хое приста́нище Вала́ама от восто́ка приидо́сте/ и в нем, ева́нгельски Христу́ добродете́льми после́довавше,/ на верх соверше́нства востекли́ есте́,/ и ны́не в торжестве́ преми́рном Богозре́нием наслажда́ющеся,/ всеблаже́ннии отцы́ Се́ргие и Ге́рмане,/ Человеколю́бца Бо́га моли́те,/ е́же спасти́ всех нас,/ благоче́стно вас почита́ющих.

НА У́ТРЕНИ

На Бог Госпо́дь: тропа́рь преподо́бных, два́жды. Сла́ва, и ны́не, Богоро́дичен.

По 1-м стихосло́вии седа́лен, глас 1:

Боже́ственным жела́нием распали́вшеся, преподо́бнии/ псало́мски ко Христу́ взыва́ху:/ что́ нам есть на Небеси́ па́че Тебе́, Бо́же вожделе́ннейше,/ жела́ний на́ших кра́ю?/ И от Тебе́ что́ восхоте́хом на земли́?/ Вся земна́я презре́хом, вся тле́нная вмени́хом за уме́ты,/ да Тебе́ еди́наго приобря́щем, все́ю душе́ю возлю́бим/ и Тебе́ еди́ному послу́жим./ Тех моли́твами, Человеколю́бче Го́споди, любве́ Твоея́ сердца́ на́ша испо́лни/ и спаси́ нас, яко Благоутро́бен.

Сла́ва, и ны́не, Богоро́дичен, глас то́йже:

Я́ко Небе́снаго Царя́ чисте́йший храм была́ еси́, Пречи́стая,/ и, к Нему́ иму́щая ма́тернее дерзнове́ние,/ Того́ умоли́ти потщи́ся,/ е́же очи́стити ду́ши на́ша от мно́жества прегреше́ний/ и хра́мы че́стны в жили́ще Себе́ человеколю́бием Свои́м нас соде́лати,/ Того́ бо есмы́ твори́ние./ А́ще и согреша́ем, но

наде́жды, е́же спасти́ся, не отпа́даем,/ иму́ще Тя к Нему́, Влады́чице, те́плую о нас Предста́тельницу.

По 2-м стихосло́вии седа́лен, глас 5:

Не вне́шнее стекля́ницы и блю́да от Христо́вых слове́с научи́шася преподо́бнии очища́ти,/ но вну́тренняго челове́ка от страсте́й грехо́вных,/ от се́рдца бо исхо́дят помышле́ния зла́я./ Тем в безмо́лвии, добродете́телей де́ланием и благода́ти де́йством/ серде́чную чистоту́ стяжа́вше, сосу́ди че́стни яви́шася Свято́му Ду́ху,/ и ны́не нам вы́ше, Христу́ предстоя́ще, неоску́дную благода́ть исцеле́ний подаю́т/ и всем, ве́рно чту́щим светоно́сную па́мять их.

Сла́ва, и ны́не, Богоро́дичен, глас тойже:

Мы́сленная заре́, возсия́вшая ми́ру Несозда́нное Со́лнце, Христа́, Пренепоро́чная Де́во!/ К Тому́, я́ко Сы́ну Своему́, простри́ Свои́ ма́терния ру́це с моле́нием,/ е́же возсия́ти нам, гре́шным, незаходи́мым све́том благода́ти,/ я́ко да отло́жше дела́ тьмы,/ еле́ем до́брых дел просвети́м ду́ши на́ша/ и досто́йни бу́дем вни́ти в черто́г с му́дрыми де́вами,/ Тебе́, Влады́чице, велича́юще во вся ве́ки.

По полиеле́и седа́лен, глас 4:

Хва́ляще И́мя Госпо́дне в Боже́ственнем Его́ хра́ме,/ восхва́лим ку́пно ве́рныя Его́ рабы́, всехва́льныя отцы́ на́ша Се́ргия и Ге́рмана,/ и́же просла́виша Бо́га в душа́х свои́х и телесе́х/ и све́том добродете́телей, я́ко зве́зды новоявле́нныя, просвети́шася во стране́ Каре́льстей./ Те́мже и Бог их в Небе́снем Ца́рствии просла́ви/ и нам помо́щники показа́, при́сно моля́щияся о душа́х на́ших.

Сла́ва, и ны́не, Богоро́дичен, глас то́йже:

Сбытие́ слове́с Твои́х, Влады́чице, зри́тся:/ се бо ублажа́ют Тя вси ро́ди,/ и мы, рабы́ Твои́, превозно́сим вы́ну по Бо́зе и́мя Твое́ и вопие́м:/ ра́дуйся, земноро́дных ра́досте;/ ра́дуйся, де́вственных похвало́;/ ра́дуйся, страстьми́ обурева́емым ти́хое приста́нище;/ ра́дуйся, отча́янным прибе́жище и

спасе́ние;/ ра́дуйся, ве́рным Засту́пнице и покро́ве./ Ра́дуйся, в жена́х еди́на Благослове́нная, Богоро́дице Мари́е,/ ро́ждшая всем Жизнь.

Та́же степе́нна, 1-й антифо́н 4-го гла́са. Проки́мен, глас 4: Честна́ пред Го́сподем/ смерть преподо́бных Его́. **Стих:** Что воздам Го́сподеви о всех, я́же воздаде́ ми? **Вся́кое дыха́ние: Ева́нгелие от Матфе́я, зача́ло 43.**

По 50-м псалме́ стихи́ра, глас 6:

Светоно́сная отцев па́мять,/ я́ко труба́ велегла́сная,/ от всех стран ве́рных мно́жество созыва́ет/ и глас орга́нов у́мных ко хвале́нию возбужда́ет./ Восхва́лим у́бо и вознесе́м в пе́снех ра́дости на́шея вино́вныя,/ всехва́льныя отцы́ на́ша Се́ргия и Ге́рмана,/ и́же нам ныне неви́димо спра́зднуют,/ ду́хом ра́дуются и благода́тныя да́ры у Христа́ про́сят,/ е́же ущедрити вся,/ досто́йно пра́зднующия всечестну́ю па́мять их.

Кано́н Богоро́дицы со ирмосо́м на 6 и преподо́бных на 8, глас 4.

Песнь 1

Ирмо́с: ***Триста́ты кре́пкия,/ Рожде́йся от Де́вы,/ безстра́стия во глубине́/ души́ трича́стное потопи́, молю́ся,/ да Тебе́, я́ко в тимпа́не,/ во умерщвле́нии телесе́/ побе́дное воспою́ пе́ние.***

Со́лнце Пра́вды—Христе́,/ возсия́й ми днесь све́том ра́зума Твоего́,/ да свети́льники на́ша, Се́ргия и Ге́рмана,/ се́рдцем и устна́ми воспою́ во сла́ву Твою́, Влады́ко.

Рекоша в себе́ святи́и:/ бежи́м простра́ннаго пути́, зане́ в па́губу ведет,/ бежи́м грехо́вных страсте́й,/ до а́да бо низво́дят,/ те́сный же путь возлю́бим,/ да насле́дим жизнь ве́чную.

Я́коже дожде́м, слеза́ми зе́млю се́рдца ва́шего напая́юще,/ и, я́ко со́лнцем, теплото́ю моли́твы согрева́юще,/ добродете́лей плоды́, Се́ргие и Ге́рмане, виногра́да Де́лателю принесо́сте.

Богоро́дичен: Добродете́ли святы́х пою́ и сла́влю,/ сам же зла́я твори́ти, увы́ мне, не престаю́./ Но, Влады́ко Христе́, моли́твами Ма́тере Твоея́/ и мене́, окая́ннаго, от сна ле́ности к добродете́лей де́ланию возбуди́.

Песнь 3

Ирмо́с: ***Не му́дростию, и си́лою, и бога́тством хва́лимся, / но Тобо́ю, О́тчею Ипоста́сною Му́дростию, Христе́, / несть бо свят, па́че Тебе́, Человеколю́бче.***

Преслу́шав за́поведь, пра́отец сла́дости ра́йския лише́н бысть, / послуша́нием же святи́и ве́чную жизнь насле́довавше, / Богозре́нием наслажда́ются.

Та́йное де́лание ва́ше, безмо́лвия люби́телие, ви́дя Оте́ц Небе́сный, / я́ко сы́ны Своя́ ущедри́, благода́тию обогати́ / и на Небесе́х просла́ви.

Чистоты́ рачи́тели, земны́я А́нгелы, / избра́нныя сосу́ды Свята́го Ду́ха, / чи́стое зерца́ло целому́дрия, / Се́ргия и Ге́рмана чистото́ю се́рдца почти́м.

Богоро́дичен: Раб сый чре́ва, / ка́ко возмогу́ плоть ду́ху покори́ти и чистоту́ а́нгельскую стяжа́ти? / Но, о де́вственных похвало́, Пречи́стая! / Ты из пле́на сего́ изба́ви мене́, несмы́сленнаго.

Седа́лен, глас 3:

От шу́ма жите́йских волн удаля́ющеся, / во о́стров Нева́ по́нта с восто́чных стран приидо́сте, / иде́же ни глубина́ страсте́й, ни бу́ря духо́в проти́вных / тве́рдостию ума́ ва́шего, Се́ргие и Ге́рмане, не возмо́же поколеба́ти, / но по́двигом до́брым, в безмо́лвии подвиза́ющеся, / благоуго́дни Христу́ яви́стеся, / Его́же ны́не предстоя́ще Престо́лу, мольбу́ сотвори́те, / да призира́ет вы́ну милосе́рдым о́ком Свои́м на ме́сто селе́ния ва́шего, / спаса́я в ми́ре ду́ши на́ша.

Сла́ва, и ны́не, Богоро́дичен, глас то́йже:

Не от Ангел, ни от челове́к, / но от Твоего́ Сы́на, Влады́чице, Творца́ Ангелов и челове́ков, / кро́тка-го и смире́ннаго се́рдцем Иису́са, / смире́нию удо́бь навы́кнути могу́ и не прилежу́: / увы́ мне! горд сый, презо́рлив* и непокори́в при́сно от нерadéния моего́ явля́юся. / Тя у́бо, о Де́во Пренепоро́чная, молю́ смире́нно с те́плыми слеза́ми, / е́же дух кро́тости и смире́ния се́рдцу моему́ дарова́ти, / да вку́сит поко́й сладча́йший душа́ моя́.

---

* **презо́рлив** — презирающий других, гордый, высокомерный

Песнь 4

Ирмо́с: ***Седя́й в сла́ве на Престо́ле Божества́ / во о́блаце ле́гце, / прии́де Иису́с Пребоже́ственный / Нетле́нною Дла́нию и спасе́ зову́щия: / сла́ва, Христе́, си́ле Твое́й.***

Я́ко ло́зы виногра́да Христо́ва су́ще, Се́ргие и Ге́рмане, / гроздя́ми добродете́лей процве́тшии, / вино́м Боже́ственнаго весе́лия испо́лните сердца́ на́ша.

Мо́лим вас, я́ко в ра́дости су́щия пра́ведных, всеблаже́ннии, / всяку печа́ль и го́ресть от душ на́ших отгна́ти, / я́ко да, ра́дующеся, сла́вим вас.

Те́мная страсте́й бу́ря вста́ на мя / и свет благода́ти сокрыва́ется от оче́с мои́х. / Но, о свиде́тельницы мы́сленнии! / моему́ омраче́нию ускори́те в по́мощь.

Богоро́дичен: Ли́цы А́нгелов и преподо́бных / и мы, гре́шнии, мо́лим Тя, Благоутро́бне Го́споди, / предста́тельством Ма́тере Твоея́ ущедри́ и спаси́ всех нас.

Песнь 5

Ирмо́с: ***Нечести́вии не у́зрят сла́вы Твоея́, Христе́, / но мы Тя, Единоро́дне, / Оте́ческия Сла́вы Сия́ние Божества́, / от но́щи у́тренюющe, / воспева́ем Тя, Человеколю́бче.***

Кра́йним безмо́лвием, моли́твою же, и посто́м, и бде́нием ду́ши своя́ очи́стивше, / пустыннолю́бцы Трисия́ннаго Све́та прия́телище соде́лашася.

Не я́коже тро́сти, ве́тром коле́блемыя, / но я́ко тве́рдии столпи́, Се́ргий и Ге́рман, / на краеуго́льном ка́мени, Христе́, ве́рою утверди́вшеся, / добродете́льми просия́ша.

Иоа́ннову житию́ в пусты́ни Иорда́нове / и Илиину́ безмо́лвию на горе́ ревну́юще, преподо́бнии, / страсте́й и́га дея́нием свобо́ждшеся, / Богозре́нием просвети́шася.

Богоро́дичен: Ты покро́в мой от напа́стей вра́жиих, Влады́чице, / Ты свет се́рдцу моему́, печа́льми жите́йскими омраче́нному, / прися́но бу́ди, Богоро́дице, и спаси́ мя.

Песнь 6

Ирмо́с: ***Приидо́х во глубины́ морски́я,/ и пото-пи́ла мя есть бу́ря мно́гих грехо́в,/ но, я́ко Бог, из глубины́ возведи́ живо́т мой, Многоми́-лостиве.***

Яко же́ртву непоро́чну и всесожже́ние ту́чно,/ принесо́ша себе́ святи́и Бо́гу,/ и, па́че вся́каго всеплóдия же́ртвы и приноше́ния,/ благоугóдни Ему́ яви́шася.

У́мныма очи́ма зря́ще пред собо́ю Го́спода, Богоблаже́ннии,/ непоро́чно ше́ствовали есте́ по стезя́м за́поведей Его́,/ утвержде́ни иму́ще но́зе благода́тию Свята́го Ду́ха.

Не име́ поко́я боголюби́вый дух ваш, Се́ргие и Ге́рмане,/ до́ндеже не обрето́сте себе́ ме́сто безмо́л-вия./ В том бо ве́рою и любо́вию с Бо́гом соедини́в-шеся,/ ве́чный поко́й насле́довасте.

Богоро́дичен: Не ки́том, я́коже Ио́на, но грехо́м пожре́н сый, вопию́:/ Влады́ко Христе́!/ Моли́твами Пречи́стыя Твоея́ Ма́тере и преподо́бных оте́ц/ от истле́ния мя изба́ви, я́ко Благоутро́бен.

Конда́к, глас 4:

От мирска́го жития́ изше́дше,/ отвержéнием ми́ра Христу́ после́довасте,/ и достигóсте вели́-каго Нева́ е́зера,/ и, в нем на о́строве Валаа́ме все́льшеся,/ равноа́нгельное житие́ пожи́ли есте́,/ отону́дуже, веселя́щеся, прешли́ есте́ к Небе́сным черто́гом./ И ны́не со А́нгелы Влады́чню Престо́лу предстоя́ще,/ помина́йте нас, чад свои́х,/ я́же собра́ли есте́, Богому́дрии,/ да ра́достно от души́ вопие́м:/ ра́дуйтеся, Се́ргие и Ге́рмане, отцы́ преблаже́ннии.

И́кос:

Ка́ко, неразу́мен сый, воспою́ по́стники все-хва́льныя?/ Сло́во бо прему́дрости и сло́во ра́зума несть дано́ ми,/ безслове́сием одержи́му су́щу./ Ты Сам, смы́сла Пода́телю, Иису́се,/ Прему́дрость ве́чная и Сло́во Бо́жие Ипоста́сное,/ моли́твами преподо́бных ум мой просвети́ и да́руй сло́во,/ да гла́сом а́нгельским воспою́ их, глаго́ля:/ ра́дуйте-

ся, зве́зды мы́сленныя, от восто́ка нам возсия́вшия;/ ра́дуйтеся, безмо́лвия люби́тели всеизря́днии./ Ра́дуйтеся, Христо́вых за́поведей де́латели непоро́чнии;/ ра́дуйтеся, злати́и сосу́ди, Ду́хом Свяды́м испо́лненнии./ Ра́дуйтеся, столпи́ одушевле́ннии, зда́ние по́стничества утвержда́ющии;/ ра́дуйтеся, кри́ни, чистото́ю серде́чною, а́ки сне́гом, убеле́ннии./ Ра́дуйтеся, ма́слины, от Христа́ нам еле́й милосе́рдия плодонося́щия;/ ра́дуйтеся, ве́рным побо́рницы, моли́твенным копие́м сопроти́вныя пораżáющии./ Ра́дуйтеся, цели́телие теле́сных не́мощей и страсте́й душе́вных;/ ра́дуйтеся, ускоря́ющии в по́мощь обурева́емым и вам моля́щимся./ Ра́дуйтеся, Валаа́му свети́ла ве́лия и пресве́тлая./ Ра́дуйтеся, Се́ргие и Ге́рмане, отцы́ всеблаже́ннии.

Песнь 7

Ирмо́с: ***Ю́ноши три в Вавило́не,/ веле́ние мучи́телево на бу́йство прело́жше,/ посреде́ пла́мене вопия́ху:/ благослове́н еси́, Го́споди,/ Бо́же оте́ц на́ших.***

Огню́ су́щу в вас, Се́ргие и Ге́рмане, Боже́ственныя любве́,/ пла́мень по́хоти и огнь я́рости претвори́ся в ро́су./ Тем, ра́дующеся, в безмо́лвии воспева́сте:/ благослове́н еси́, Го́споди, Бо́же оте́ц на́ших.

Пло́ти свое́й, я́коже злато́му и́долу о́троцы, преподо́бнии не послужи́ша,/ но, апо́стольски распина́юще ю со страстьми́ и похотьми́, покори́ша ду́ху/ и, хра́мы честни́ сотво́ршеся Свято́му Ду́ху, взыва́ху:/ благослове́н еси́, Го́споди, Бо́же оте́ц на́ших.

Я́ко чистоты́ храни́тели,/ чисте́йшему Божеству́ вмести́лище соде́лашася, любому́дрии,/ и, во пло́ти су́ще, тайноде́йствием Уте́шителя к преми́рных зре́нию восхища́хуся, пою́ще:/ благослове́н еси́, Го́споди, Бо́же оте́ц на́ших.

Богоро́дичен: Я́ко Ма́терь Безнача́льнаго Бо́га Сло́ва су́щую,/ Тя, Влады́чице, прошу́ умиле́нно от безслове́сных страсте́й изба́вити мя,/ я́ко о́троки от пещи́ халде́йския, да с ни́ми, ра́дуяся, воспою́:/ благослове́н еси́, Го́споди, Бо́же оте́ц на́ших.

Песнь 8

Ирмо́с: ***Изба́вителю всех, Всеси́льне,/ посреде́ пла́мене благоче́ствовавшия,/ снизше́д, ороси́л еси́/ и научи́л еси́ пе́ти:/ вся дела́, благослови́те, по́йте Го́спода.***

Бо́дренным ума́ трезве́нием и те́плым ко Христу́ моле́нием,/ диа́вола, я́ко льва рыка́ющаго и и́щущаго кого́ поглоти́ти, преподо́бнии посрами́ша,/ стра́стныя того́ прило́ги отсе́кше./ Тем со о́троки пояху:/ вся дела́, благослови́те, по́йте Го́спода.

Вся ору́жия Бо́жия Се́ргий и Ге́рман воспри́имше на гора́х Валаа́ма,/ я́коже Моисе́й и Ааро́н, воздея́нием ума́ и рук на высоту́,/ сопроти́вных си́лу, ве́рным спобо́рствующе, осла́биша, пою́ще песнь:/ вся дела́, благослови́те, по́йте Го́спода.

Безнача́льная, Вседержи́тельная, Единосу́щная Свята́я Тро́ице,/ моли́твами преподо́бных Твои́х/ от трех мы́сленных врагов боре́ний ду́ши на́ша изба́ви,/ поми́луй и спаси́ всех, благоче́стно Тя испове́дающих.

Богоро́дичен: Богоуго́дно пожи́вшим после́довати мене́ сотвори́ до́брыми де́лы, Всенепоро́чная,/ потребля́ющи от души́ моея́ прило́ги лука́вых де́монов/ и возводя́щи при́сно ум мой к зре́нию за́поведей Сы́на Твоего́ и Творца́ моего́.

Песнь 9

Ирмо́с: ***Ева у́бо недугом преслуша́ния/ кля́тву всели́ла есть;/ Ты же, Де́во Богоро́дице,/ прозябе́нием чревоноше́ния ми́рови благослове́ние процвела́ еси́./ Тем Тя вси велича́ем.***

На тве́рдом ве́ры ка́мени благода́тию утвержде́ни су́ще,/ в безмо́лвии подвиза́ющеся,/ тече́ние по́стничества до́бре сконча́вше/ и мздовоздая́ние от Христа́ прии́мше,/ Тому́ ны́не моли́теся, всеблаже́ннии,/ в ве́ре и добродете́ли ве́рных Свои́х утверди́ти.

Я́ко победи́тели мы́сленных врагов, Се́ргие и Ге́рмане,/ предстоя́ще ны́не Престо́лу Небе́сных сил Царя́,/ моли́те бла́гость Его́ правосла́вным на сопоста́ты по́беду и одоле́ние дарова́ти.

В Небе́сных су́ще оби́телех, преподо́бнии, Влады́ку всех моли́те/ страну́ на́шу и вся гра́ды и

страны́ христиа́нския в ми́ре сохрани́ти / и вся ны спасти́, благоче́стно вас почита́ющия.

Богоро́дичен: Ка́мень краеуго́льный, Христо́с, ве́рным есть основа́ние, / неве́рным же — ка́мень претыка́ния и собла́зна. / На сем Ка́мени, Влады́чице, утверди́ мое́ помышле́ние / и спаси́ мя, я́ко к Нему́ иму́щая ма́тернее дерзнове́ние.

Свети́лен:

Светода́вче Го́споди! / Свети́льников на́ших, Се́ргия и Ге́рмана, моли́твами / просвети́ нас, ве́рою Тебе́ служа́щих / и благоче́стно пра́здну-ющих светоно́сную тех па́мять.

Сла́ва, и ны́не, Богоро́дичен:

Свеще́ та́инственная, Богоневе́сто! / Су́щим во тьме неразу́мия све́том ра́зума и́стины возсия́й / и спаси́ всех, благоче́стно Тя я́ко Ма́терь Бо́жию велича́ющих.

На хвали́тех стихи́ры на 4, глас 4.

Подо́бен: Дал еси́ зна́мение:

Дал еси́ во о́браз нам / благоугожда́ти Тебе́, Го́споди, / благи́я и ве́рныя рабы́ Твоя́ Се́ргия и Ге́рмана, / и́же у́мным бо́дренным трезве́нием / бори́тели де́моны посрами́ша, / стра́стныя прило́ги их доблему́дренно отрази́вше / и греху́ не бы́вше раби́, / Тебе́ благоуго́дни яви́шася, / Иису́се Все-си́льне, Спа́се душ на́ших.

Творе́нием Госпо́дних за́поведей / и непреста́нными моли́твы де́йством / Боже́ственныя любве́ теплоту́ стяжа́вше свяги́и отцы́ / и сла́дость тоя́ душе́вным чу́вством вкуси́вше, / ко Христу́ взыва́ху: / ника́я ина́я сла́дость / не разлучи́т нас от любве́ Твоея́, / Иису́се Сладча́йший, Спа́се душ на́ших.

Я́ко неистоща́имое сокро́вище / и непрестае́мый пото́к духо́вных дарова́ний, / преподо́бных оте́ц ра́ка / в Боже́ственнем сем хра́ме от Тебе́ нам дарова́ся, / Иису́се Человеколю́бче, Спа́се всего́ ми́ра, / Благоде́телю Ще́дрый, / Врачу́ душ и теле́с на́ших.

Ра́дуйся, пусты́не, / пре́жде безпло́дна и необита́ема бы́вшая, / ны́не же я́ко крин цвету́щая / и и́нок мно́жеством испо́лненная; / взыгра́йте, го́ры Валаа́ма и вся древа́ дубра́вная, / во дне́шний день ра́достнаго торжества́, / хва́ляще с на́ми Се́ргия и Ге́рмана, / отцы́ всехва́льныя.

Сла́ва, глас 6:

Благода́рным се́рдцем и устна́ми / хва́лим Тя, Всеси́льне Го́споди, / ди́вный во святы́х Твои́х / и творя́й и́ми ве́лия и пресла́вная; / ди́вен бо яви́лся еси́ и в преподо́бных отце́х на́ших, / и́миже в ну́ждах ве́рным посо́бствуеши, / предста́тельством их больны́м подае́ши здра́вие, / от злых духо́в свобожда́еши, / от потопле́ния спаса́еши. / Тем, ны́не соверша́юще па́мять их, / покланя́емся держа́ве Твое́й и, славосло́вяще, вопие́м: / Безнача́льный Отче, Собезнача́льный Сы́не / и равноче́стный Святы́й Ду́ше, / Тро́ице Свята́я, сла́ва Тебе́.

И ны́не, Богоро́дичен: Богоро́дице, Ты еси́ лоза́ и́стинная:

НА ЛИТУРГИ́И

Блаже́нны от кано́на пе́сни 3-я и 6-я. Проки́мен, глас 7: Честна́ пред Го́сподем / смерть преподо́бных Его́. Стих: Что́ воздам Го́сподеви о всех, я́же воздаде́ ми? Апо́стол к Гала́том, зача́ло 213. Аллилу́ия, глас 6: Блаже́н муж, боя́йся Го́спода, в за́поведех Его́ восхо́щет зело́. Стих: Си́льно на земли́ бу́дет се́мя его́. Ева́нгелие от Луки́, зача́ло 24. Прича́стен: В па́мять ве́чную:

Моли́тва

О вели́цыи отцы́ на́ши, Христо́вы уго́дницы и те́плии предста́тели ко Спа́су о душа́х на́ших, Се́ргие и Ге́рмане! Вы бо в неду́зех цели́тели яви́стеся, по мо́рю пла́вающим ко́рмчии, и утопа́ющим благонаде́жное избавле́ние, и от вся́каго смертоно́снаго наше́ствия храни́тели, па́че же от духо́в нечи́стых свобожде́ние и вся́ких наве́тов, проти́ву нас содержи́мых, очище́ние и по́мощь. О преблаже́ннии отцы́ и чудотво́рцы пресла́внии, Се́ргие и Ге́рмане, моли́теся ко Влады́це Христу́ о нас гре́шных, я́ко да ва́шими моли́твами сподо́бимся в День Су́дный десна́го предстоя́ния и наслажде́ния во Ца́рствии Бо́жии во ве́ки веко́в. Ами́нь.

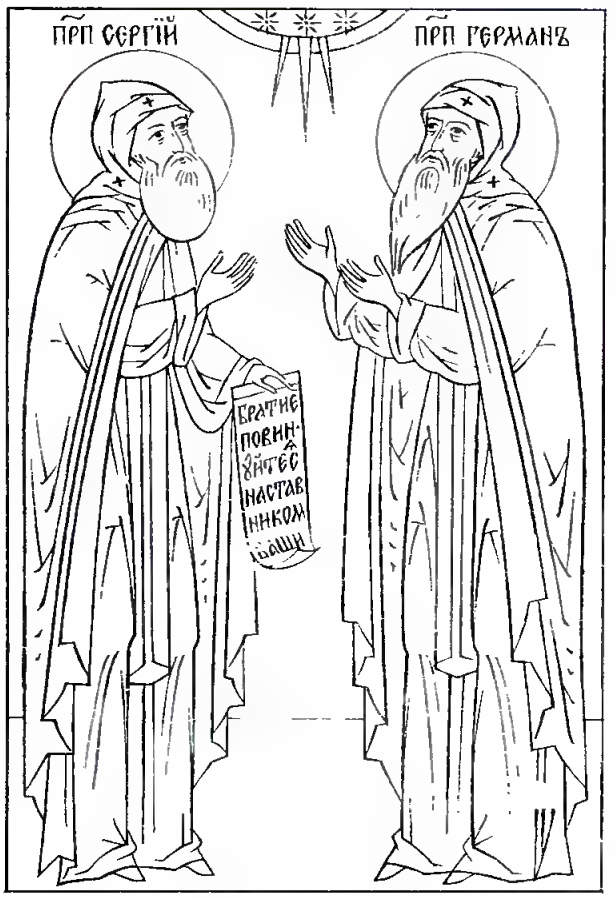

Преподобные Сергий и Герман Валаамские жили в XIV веке. О преподобном Сергии существуют предположения: одни считают, что он был славянин, новгородский посадник, другие называют его греком. Преподобный Сергий подвизался в пещере; он был иеромонахом, и на всех иконах его изображают как священноинока. Проводя жизнь в подвижнических трудах, преподобный Сергий распространял христианство на севере Руси. Он крестил некоего Мунга, вероятно, вождя местного племени, и назвал его Куартом. Преподобный Сергий подвизался около 60 лет. По его кончине крещенный им Куарт совершил погребение тела святого и поставил на его могиле каменный крест святого апостола Андрея, который, по преданию, был на Валааме и проповедовал здесь христианство.

Преподобный Герман — младший современник и сподвижник преподобного Сергия. Он также был иеромонахом и по смерти преподобного Сергия — настоятелем иноческой общины на Валааме. Еще при жизни преподобные Сергий и Герман удостоились от Господа дара прозрения. Так, например, они предсказали, что обитель постигнет разорение от шведов в период Смутного времени (XVII в.). Память преподобных совершается также 11 сентября.

Литература

1. Валаамский монастырь. СПб., 1864.
2. Епископ Игнатий (Брянчанинов). Посещение Валаамского монастыря.— В кн.: Сочинения... Т. 1. Аскетические опыты. Изд. 3. СПб., 1905, с. 428—454.

В ТОЙЖЕ ДЕНЬ

Пренесе́ние моще́й святы́х и чудотво́рцев, безсре́бренник Ки́ра и Иоа́нна

ВЕ́ЧЕР

На Го́споди, воззва́х: стихи́ры на 6, глас 4.

Подо́бен: Я́ко до́бля:

Дво́ицу почти́м му́ченик пе́сньми, / Тро́йческую иму́щу све́тлость, / основа́ние ве́ры, / цве́ты, дыха́ющия благово́ние и́стинно Христо́ва разуме́ния, / Ки́ра вси и с ним вели́каго Иоа́нна, / я́ко моля́щияся непреста́нно о нас ко Го́споду.

Жития́ све́тлостию и посто́м просия́л еси́/ и страда́нием по́слежде украси́л еси́ твою́ ду́шу, Ки́ре сла́вне,/ во́инство же оста́вил еси́ земно́е, му́дре Иоа́нне,/ и обре́л еси́ Небе́сное,/ моля́ще о́ба Спа́са/ о блажа́щих ва́шу па́мять, блаже́ннии.

Вра́чеве показа́стеся немощны́м, блаже́ннии,/ и свети́льницы незаходи́мии Боже́ственныя ве́ры,/ испове́дания соглаго́льницы,/ му́ченико́м сопричастницы,/ венцы́ вои́стинну от Христа́ прии́мше,/ Ки́ре сла́вне и му́дре Иоа́нне,/ непреста́нно моли́те Спа́са о и́же ве́рою пою́щих вас.

Сла́ва, глас 8:

Дво́ица му́ченик днесь возси́я нам,/ душе́вныя боле́зни на́ша исцеля́юща,/ Кир и Иоа́нн чудоде́йственнии:/ ов у́бо, равноа́нгельное облобыза́в еди́нственное житие́,/ да́же до конца́ пожи́в,/ кро́вию му́ченическою присвоя́ется Христу́,/ ов же, в во́инских просия́в сосло́виих,/ Небе́сным воинствосло́виям градопису́ется./ Те́мже и в па́мять их исцеле́ния подава́ют ве́рою соверша́ющим,/ моля́щеся о душа́х на́ших.

Крестобогоро́дичен.

Подо́бен: О, преслáвнаго чудесé:

Не терплю́, Ча́до, ви́дящи Тя на Дре́ве усну́вша,/ бо́дрость всем подаю́щаго:/ я́ко да дре́вле преступле́ния плодо́м,/ сном погибельным усну́вшим/ Божественную и спаси́тельную бо́дрость пода́си,—/ Де́ва глаго́лаше, пла́чущися, Ю́же велича́ем.

На стихо́вне Окто́иха. Сла́ва, глас 2:

Прииди́те, ве́рных сосло́вие, днесь,/ пе́сньми венча́ем Ки́ра со Иоа́нном,/ ра́ла благода́тная/ и да́тели про́сящим незави́стны,/ многообра́зне бо всем яви́шася вра́чеве пресве́тлии./ Те́мже и мо́лят о душа́х на́ших.

Крестобогоро́дичен.

Подо́бен: Егда́ от Дре́ва:

Егда́ нескве́рная А́гница ви́де Своего́ А́гнца,/ на заколе́ние я́ко Челове́ка во́лею влеко́ма,/ пла́чущи, глаго́лаше:/ безча́дствовати Мя ны́не тщи́ши-

ся, Христе́, ро́ждшую Тя,/ что́ сие сотвори́л еси́, Изба́вителю вся́ческих?/ Оба́че воспева́ю и сла́влю Твою́,/ ю́же па́че ума́ и сло́ва/ кра́йнюю бла́гость, Человеколю́бче.

Тропа́рь, глас 5:

Чудеса́ святы́х Твои́х му́ченик/ сте́ну необори́му нам дарова́вый, Христе́ Бо́же,/ тех моли́твами сове́ты язы́ков разори́,/ оте́чество на́ше укрепи́,/ я́ко еди́н Благ и Человеколю́бец.

Ин тропа́рь, глас то́йже:

Премудрии вселе́нней вра́чеве,/ Ки́ре и Иоа́нне,/ от Бо́га прия́сте власть цели́ти неду́ги душе́вныя,/ вку́пе же и теле́сныя,/ и ны́не моли́теся/ сохрани́ти град и лю́ди от одержа́щих зол/ и спасти́ моли́твами ва́шими ду́ши на́ша.

НА У́ТРЕНИ

О́ба кано́на Окто́иха и святы́х кано́н на 6, глас 8.

Песнь 1

Ирмо́с: ***Истря́сшему в мо́ри мучи́тельство фарао́не/ и Изра́иля су́шею наста́вльшему,/ поим Христу́, я́ко просла́вися во ве́ки.***

Показа́вшему в ми́ре чудотво́рцы и врачи́,/ Ки́ра честна́го и Иоа́нна му́ченика,/ всем целя́ща стра́сти благода́тию, воспое́м, ве́рнии,/ и му́чеников почти́м па́мять.

Отве́ргшеся ны́нешних, бу́дущих рачи́тели/ кровьми́ и́стинному Рачи́телю после́доваша,/ те́мже в ра́нах стра́ждуще, до́блественне терпя́ху.

Укре́пльшеся дерзнове́нием и утве́рждше ду́шу, научи́вшеся о Христе́,/ и с му́ченики пострада́ша му́жески, и венцы́ исплето́ша зако́нно.

Богоро́дичен: Спаси́ мя, Ма́ти И́стины, обурева́ема лю́те от страсте́й и ча́сто погружа́ема,/ и напра́ви мя, Чи́стая, ко спасе́нию ти́хаго приста́нища.

Песнь 3

Ирмо́с: ***Несть свят, я́ко Госпо́дь,/ и несть пра́веден, я́ко Бог наш,/ Его́же пое́т вся тварь:/ несть пра́веден, па́че Тебе́, Го́споди.***

Ве́рою обостри́л еси́ святы́я Твоя́, Христе́,/ наде́ждею исковáл еси́, любóвию разже́гл еси́,/ тремѝ всеору́жии треплете́нный вене́ц тем испле́л еси́.

До́бле сопроти́в ста́ша к мучи́телем нечести́вым непобеди́мии му́ченицы,/ пре́лести ловле́ния невре́дно прешéдше:/ Христо́м бо вооружи́вшеся, с Ним и веселя́тся.

Я́ко столпы́ богозда́ннии и основа́ния тве́рдая,/ на ка́мени водрузи́ша восхожде́ния ве́ры,/ от ка́мене пи́вше во́ду присноживо́тную, ю́же от ча́ши Христо́вы.

Богоро́дичен: Ду́ху бысть жили́ще, Чи́стая,/ прии́мши исполне́ние всего́ Божества́ сыно́вне/ и ро́ждши Спа́са и Го́спода и Изба́вителя ро́да на́шего.

Ин конда́к, глас 6.

Подóбен: Рукописáннаго óбраза:

Вели́кое врачевство́ вселе́нней,/ супряже́ние Христо́во возлю́бленное,/ свети́льники сия́ющия, зарю́ исцеле́ний,/ воспое́м, ве́рнии, велегла́сно,/ внутрь це́ркве им вопию́ще:/ Ки́ре и Иоа́нне,/ пода́тели чудесе́м, вра́чеве неду́жным,/ освяща́ете вся страны́.

Седа́лен, глас 4.

Подóбен: Вознесы́йся:

До́лу влеку́щия стра́сти попра́вше,/ к муче́ния, страда́льцы, Боже́ственней высоте́ све́тло вознесо́стеся благода́тию,/ Ки́ре и Иоа́нне,/ вселе́нныя свети́льницы./ Те́мже мо́лимся:/ тьмы грехо́вныя и неду́г изба́вите нас,/ и́же над все́ми Бо́га моля́ще.

Сла́ва, и ны́не, Богоро́дичен:

Грехолюби́в сый, молю́ Тя, безгре́шнаго Бо́га ро́ждшую,/ взе́млющаго грехи́ ми́ра, Пречи́стая,/ многогре́шную ду́шу мою́ ущедрити/ и грехи́ моя́ мно́гия очи́стити:/ гре́шным бо Ты еси́ очище́ние,/ и спасе́ние ве́рным, и заступле́ние.

Крестобогоро́дичен:

И́же от Безнача́льнаго Отца́ рожде́ннаго, напосле́док Тя пло́тию ро́ждшая/ на Кресте́ ви́сяща зря́щи, Христе́:/ увы́ Мне, любе́знейший Иису́се,—

вопия́ше — / ка́ко сла́вимый я́ко Бог от А́нгел, / от беззако́нных ны́не челове́к, Сы́не, хотя́ распина́ешися? / Пою́ Тя, Долготерпели́ве.

Песнь 4

Ирмо́с: ***Из горы́ приосене́нныя, Сло́ве, проро́к, / еди́ныя Богоро́дицы, / хотя́ща воплоти́тися богови́дно усмотри́ / и со стра́хом славосло́вяше си́лу Твою́.***

Те́ло, и ду́шу, и ум, и серде́чная вся Христу́ пожро́сте ве́рою / и, мучи́телей суровство́ побе́ждше, зако́нно, святи́и, венча́стеся.

Мечу́ и огню́ те́ло преда́вше, / же́ртвы прия́тны бы́сте Бо́гу / и в воню́ благоуха́ния на трапе́зе та́йне принесо́стеся.

Неугаси́ма заря́ возси́я ми́ру — мо́щи Твои́х му́ченик, Благоде́телю, / е́юже отгна́ся тьма неразу́мия / и в тоя́ ме́сто введе́ся благоразу́мие.

Богоро́дичен: Влады́чице Чи́стая, Сло́ва Боже́ственнаго две́ре, / Це́ркви Тво́ей совоку́пленныя и Тя, Пречи́стую, пе́сньми хва́лящия / покры́й и соблюди́ от вся́ких зол.

Песнь 5

Ирмо́с: ***У́тренююще вопие́м Ти: / Го́споди, спаси́ ны, / Ты бо еси́ Бог наш, / ра́зве Тебе́, ино́го не ве́мы.***

Спу́тники де́вы стяжа́вше, страстоте́рпцы, / взя́сте соверше́нный вене́ц побе́ды, ра́дующеся.

Боже́ственнаго сия́ния заре́ю просве́щшеся, му́ченицы прехва́льнии, / и при́сно мир просвеща́ете.

Страсте́м Госпо́дним подо́бящеся, страстоте́рпцы, / боле́зни претерпе́сте доблему́дренно, непобеди́мии.

Богоро́дичен: Утиши́ непостоя́нную бу́рю страсте́й мои́х, / Я́же Бо́га ро́ждши, Ко́рмчию и Го́спода.

Песнь 6

Ирмо́с: ***Ри́зу мне пода́ждь све́тлу, / одея́йся све́том, я́ко ри́зою, / Многоми́лостиве Христе́ Бо́же наш.***

Броня́ми ве́ры до́бре вооружи́вшеся, му́чени-

цы,/ тве́рдо уязви́сте сопротивобо́рца врага́ и супоста́та.

Па́мять святы́х Твои́х, Христе́, в пе́снех сла́вим/ и Тебе́, Бо́гу на́шему, поклоне́ние ве́рою прино́сим.

Страсте́м Твои́м ревнова́вше, Христе́,/ сла́внии му́ченицы муче́ния претерпе́ша,/ и́хже моли́твами, Бо́же, спаси́ всех нас.

Богоро́дичен: Це́рковь Тя Бо́жию, и ковче́г, и черто́г одушевле́н,/ и дверь Небе́сную, Богоро́дице, ве́рнии, возвеща́ем.

Конда́к, глас 3.

Подо́бен: Де́ва днесь:

От Боже́ственныя благода́ти дар чуде́с воспри́е́мше, святи́и,/ чудоде́йствуете в ми́ре непреста́нно,/ вся на́ша стра́сти рукоде́йствием изсеца́юще неви́димо,/ Ки́ре Богому́дре со Иоа́нном сла́вным:/ вы бо су́щие Боже́ственнии вра́чеве есте́.

И́кос:

Са́ми себе́ Бо́гу возло́жше, святи́и, все искуше́ние лю́тое Его́ ра́ди претерпе́сте,/ уме́рше усе́рдно, му́ченицы до́блии,/ и по кончи́не всем источа́ете Боже́ственная дарова́ния,/ су́щим в разли́чных неду́зех, и от мно́гих исцеля́ете зол,/ от ни́хже еди́н и пе́рвый е́смь аз, окая́нный,/ те́лом бо и душе́ю от язв лю́тых болю́, и ве́рою вам вопию́:/ исцели́те мя, вы бо Боже́ственнии вра́чеве есте́.

Песнь 7

Ирмо́с: *А́нгелом о́троки из огня́ спасы́й/ и гремя́щую пещь преложи́вый на ро́су,/ благослове́н еси́, Бо́же оте́ц на́ших.*

Небе́сныя сла́вы рачи́тели бы́вше, страда́льцы Твои́, Го́споди, Кир и Иоа́нн/ вре́менную и тле́ющую сла́ву оста́виша.

Я́ко слове́сную же́ртву, преда́вше те́ло и, я́ко служе́ние, излива́юще Тебе́, Бо́гу, кровь,/ страда́льцы Твои́, Иису́се, всесожже́ни бы́ша.

Я́ко стра́шен есть му́чеников собо́р,/ я́ко и по сме́рти ду́хи прогоня́ет/ и неду́гующим исцеле́ние подава́ет.

Богоро́дичен: Па́че вины́ раждаеши всяческих Вино́внаго,/ премно́гою бла́гостию Челове́ка бы́вша,/ те́мже согла́сно Тя, Чи́стая, ублажа́ем.

Песнь 8

Ирмо́с: *От Отца́ пре́жде век рожде́ннаго/ и от Ма́тере в после́дняя воплоще́ннаго,/ свяще́нницы, благослови́те,/ лю́дие, превозноси́те во вся ве́ки.*

О и́дольских негодова́вше же́ртвах,/ духо́вны принесо́ша себе́ же́ртвы на Небе́сней трапе́зе до́блии му́чением.

Та́йныя слу́жбы священноде́йствующе, отсече́ние удо́в Тому́ принесо́ша,/ я́ко прия́тныя же́ртвы, те́ло и кровь на трапе́зе и ча́ши.

Запина́теля прама́тере утайвшися, пи́щный объя́сте пото́к/ и от Боже́ственнаго дре́ва вкуси́сте, деви́цы, страда́ньми украси́вшися.

Богоро́дичен: Проро́к проче́ния, Пресвята́я, в Тебе́ коне́ц прия́ша Боже́ственный,/ мир весь до́лжно Тя пе́ти, Чи́стая, убежда́ют.

Песнь 9

Ирмо́с: *Велича́ем Тя, Ма́терь Бо́жию,/ и сла́вим Тя, Богоро́дице Де́во,/ я́ко Спа́са ро́ждшую душ на́ших.*

Христо́выору́жницы, неду́гующим вра́чеве, Кир и Иоа́нн,/ чуде́с благода́ть от Бо́га прие́мше, исцеля́ют всех нас.

Душе́вныя стра́сти, предста́вше, Кир и Иоа́нн до конца́ отгоня́ют ве́рою/ и си́лою Христо́вою, непобеди́мии.

Бо́же Зиждите́лю, Его́же проповеда́ша иногда́ Кир и Иоа́нн,/ творя́щия па́мять тех муче́ния вся ущедри.

Богоро́дичен: Ма́терь вси Бо́га на́шего Боже́ственно почти́м:/ Тоя́ бо ра́ди Вы́шния сподо́бихомся че́сти, воспева́ющии Ю.

Свети́лен.

Подо́бен: Не́бо звезда́ми:

Чудоде́йственнии свети́льницы, Ки́ре со Иоа́нном,/ душе́вныя на́ша неду́ги и теле́сныя исцели́те,/ от Го́спода прие́мше благода́ть исцеле́ний.

Богоро́дичен:

И́же от Бо́га ми́ру пода́нным благи́м Ты вина́ была́ еси́, Богоро́дице,/ но и ны́не моли́ о о́бщем спасе́нии Благопреме́ннаго Бо́га.

На стихо́вне Окто́иха. Сла́ва, глас 4:

Достохва́льными пе́сньми, ве́рнии, возвели́чим Ки́ра и Иоа́нна,/ и́же ду́хом единокро́вныя/ и по пло́ти братому́дрыя,/ с ни́миже Афана́сию до́блюю похваля́юще/ и прозябе́ние ея́, Феодо́тию, Евдокси́ю и Феокти́сту,/ страстоте́рпицы и присноде́вы,/ моля́щия Христа́ о душа́х на́ших.

Крестобогоро́дичен.

Подо́бен: Я́ко до́бля:

Распина́ема Христа́ Человеколю́бца ви́дящи Пречи́стая/ и ре́бра ископава́ема копие́м,/ пла́чущи, вопия́ше:/ что́ сие́, Сы́не Мой?/ Что́ Ти безблагода́тнии лю́дие возда́ша,/ за я́же сотвори́л еси́ до́брая им?/ И тщи́шися безча́дствовати Мя, Вселюбе́знейший./ Удивля́юся, Благоутро́бне,/ Твоему́ во́льному распя́тию.

НА ЛИТУРГИ́И

Блаже́нны Окто́иха и святы́х, пе́снь 3-я. Проки́мен, глас 4: Святы́м, и́же суть на земли́ Его́: Стих: Предзре́х Го́спода предо мно́ю вы́ну: Апо́стол к Кори́нфяном, зача́ло 153. Аллилу́ия, глас 4: Воззва́ша пра́веднии: Стих: Мно́ги ско́рби пра́ведным: Ева́нгелие от Матфе́я, зача́ло 34, от полу́. Прича́стен: Ра́дуйтеся, пра́веднии, о Го́споде:

Перенесение мощей святых мучеников бессребреников и чудотворцев Кира и Иоанна из города Конопы, близ Александрии (где они пострадали в 311 году), в близлежащее селение Мануфин было совершено в 412 году. Это египетское селение внушало всем страх, так как раньше здесь было языческое капище и обитали злые духи. Патриарх Феофил (385—412) хотел очистить это место от бесов, но не успел. Его желание выполнил сменивший его на Александрийской кафедре святой Патриарх Кирилл (412—444). Он усердно молился об исполнении свято́го намерения. В видении святителю явился Ангел Господень и повелел перенести в Мануфин честны́е мощи святых Кира и Иоанна. Святейший Патриарх Кирилл исполнил повеление Ангела и построил в Мануфине церковь во имя святых мучеников.

С тех пор это место очистилось от вражеской силы, молитвами святых мучеников Кира и Иоанна там стали совершаться многие чудеса, исцеления больных и недужных. Сведения о святых мучениках Кире и Иоанне помещены 31 января.

Преподо́бнаго Ксенофо́нта Робе́йскаго

Тропа́рь, глас 4:

Пусты́ни яви́лся еси́ до́брое прозябе́ние,/ о́тче преподо́бне,/ от ю́ности бо чи́стое житие́ изво́лил еси́,/ духо́вному учи́телю после́дуя,/ и того́ уче́нием ум твой к Небе́сным вери́в,/ в пусты́ню всели́лся еси́,/ и в ней оби́тель созда́л еси́,/ и ста́ду твоему́ прему́др наста́вник показа́лся еси́,/ вели́кому же Новугра́ду похвала́ и утвержде́ние;/ те́мже и Христо́с, я́ко пресве́тла свети́льника,/ чудесы́ обогати́ и просла́ви тя,/ Ксенофо́нте, о́тче наш,/ моли́ Христа́ Бо́га спасти́ся душа́м на́шим.

Преподобный Ксенофонт Робейский был учеником преподобного Варлаама Хутынского († 1192; память 6 ноября). В Хутынском монастыре он настоятельствовал после игумена Исидора († 1243). Оставив игуменство, преподобный Ксенофонт на берегу реки Робейки (недалеко от Новгорода) основал Троицкую обитель. Здесь он блаженно почил 28 июня 1262 года. Память преподобного Ксенофонта совершается также в день памяти тезоименного ему преподобного Ксенофонта (V—VI)—26 января.

МЕ́СЯЦА ИЮ́НЯ В 29-Й ДЕНЬ

Святы́х сла́вных и всехва́льных и первоверхо́вных апо́стол Петра́ и Па́вла

Твори́м бде́ние.

НА МА́ЛОЙ ВЕЧЕ́РНИ

На Го́споди, воззва́х: стихи́ры на 4, глас 4.

Подо́бен: Дал еси́ зна́мение:

Дал еси́ хвале́ние Це́ркви Твое́й, Го́споди,/ честны́я апо́столы Твоя́,/ в не́йже просия́ва-ют мы́сленнии свети́льницы,/ Петр же и Па́вел, я́коже зве́зды слове́сныя,/ вселе́нную озаря́юще,/ и́миже просвети́л еси́ за́падный мрак,/ Иису́се Всеси́льне,/ Спа́се душ на́ших.

Дал еси́ утвержде́ние Це́ркви Твое́й, Го́споди,/ Петро́ву тве́рдость, и Па́влов ра́зум,/ и све́тлую му́дрость,/ и обои́х богогла́сие и́стинное,/ е́ллинскую пре́лесть отгоня́щее,/ те́мже, тайноводи́ми от обои́х,/ пое́м Тя, Иису́се Всеси́льне,/ Спа́се душ на́ших.

Дал еси́ о́браз обраще́ния согреша́ющим,/ о́ба апо́столы Твоя́,/ о́ваго у́бо отве́ргшагося Тебе́ во вре́мя стра́сти и пока́явшася,/ о́ваго же про́поведи Твое́й сопротивля́ющася и ве́ровавша,/ и обою́ собо́ру первостоя́тельствующих друго́в Твои́х,/ Иису́се Всеси́льне,/ Спа́се душ на́ших.

Сла́ва, глас 8. Иоа́нна мона́ха:

Досади́тель и гони́тель Це́ркве был еси́,/ Па́вле всеблаже́нне,/ с Небесе́ же зван быв, защити́л еси́ сию́ пресла́вно,/ е́йже ны́не моли́ изба́витися от бед/ и спасти́ся душа́м на́шим.

И ны́не, Богоро́дичен:

Кров Твой, Богоро́дице Де́во,/ врачевство́ есть духо́вное:/ в онь бо прибега́юще,/ от душе́вных неду́г избавля́емся.

Проки́мен дне.

На стихо́вне стихи́ры, глас 2:

Подо́бен: Егда́ от Дре́ва:

Пе́тре, апо́столов основа́ние,/ ка́меню Христо́вы Це́ркве,/ христиа́нов нача́ло,/ паси́ о́вцы твоего́ двора́ сла́вно:/ а́гнцы твоя́ сохрани́ от волко́в льсти́вых,/ изба́ви ста́до твое́ от напа́стей лю́тых,/ тя бо моли́твенника к Бо́гу неусы́пна стяжа́хом вои́стинну/ и, о тебе́ хва́лящеся, спаса́емся вси.

Стих: Во всю зе́млю изы́де веща́ние их/ и в концы́ вселе́нныя глаго́лы их.

Па́вле, язы́ков ло́вче,/ христиа́н предста́телю,/ вселе́нныя свети́льниче,/ уста́ немо́лчна Христа́, Жива́го Бо́га,/ обтеки́й, я́коже со́лнце, концы́ вся/ пропове́данием Боже́ственныя ве́ры./ Разреши́ от уз грехо́вных вся восхваля́ющия тя/ и крася́щияся моли́твами твои́ми.

Стих: Небеса́ пове́дают сла́ву Бо́жию,/ творе́ние же руку́ Его́ возвеща́ет твердь.

Пе́тре, верхо́вный учениче́, Па́вле, апо́столов исполне́ние,/ пе́рвии пропове́дницы,/ ны́не со дерзнове́нием моли́теся к Бо́гу приле́жно/ и ско́рую по́мощь и разреше́ние бед вку́пе низпосли́те скорбя́щим нам,/ я́ко да похва́лимся ве́рою/ и ны́не в се́ни ва́шей/ де́лы проявля́юще покро́в ваш.

Сла́ва, глас 4. Иоа́нна мона́ха:

Христо́с, тя пе́рваго избра́в,/ Пе́тре, основа́ние ве́ры,/ венча́ тя, Иже всех Влады́ка тебе́ предрече́:/ блаже́н еси́, Си́моне вар Ио́на,/ я́ко плоть и кровь не яви́, священнопропове́дника Моего́ сотвори́ тя,/ но Оте́ц Мой, Иже есть на Небесе́х,/ Того́ моли́, Богоблаже́нне апо́столе,/ дарова́ти нам ве́лию ми́лость.

И ны́не, Богоро́дичен: Изба́ви нас от бед:

Тропа́рь зри на вели́цей вече́рни

Сла́ва, и ны́не, Богоро́дичен: Е́же от ве́ка утае́ное:

НА ВЕЛИ́ЦЕЙ ВЕЧЕ́РНИ

По обы́чном псалме́ пое́м: Блаже́н муж: 1-й антифо́н. На Го́споди, воззва́х: стихи́ры на 8, глас 2. Самоподо́бен. Андре́я Пи́рскаго:

Ки́ими похва́льными венцы́/ увязе́м Петра́ и Па́вла,/ разделе́нныя телесы́/ и совоку́пленныя ду́хом,/ Богопропове́дников первостоя́тели?/ О́ваго у́бо я́ко апо́столов преднача́льника,/ о́ваго же я́ко па́че ине́х трудивша́ся./ Сих бо вои́стинну досто́йно безсме́ртныя сла́вы венцы́/ венча́ет Христо́с Бог наш,/ име́яй ве́лию ми́лость.

Ки́ими пе́сненными добро́тами/ воспое́м Петра́ и Па́вла?/ Богоразу́мия крие́, прелете́вшия концы́/ и к Небеси́ возне́сшияся,/ ру́це Ева́нгелия благода́ти,/ но́зе и́стиннаго пропове́дания,/ ре́ки пре́му́дрости,/ кре́стныя ро́ги,/ и́миже де́монов бровь Христо́с низложи́,/ име́яй ве́лию ми́лость.

Ки́ими духо́вными пе́сньми/ похва́лим Петра́ и Па́вла?/ Безбо́жия закла́вшия незатыка́емая уста́,/ стра́шныя Ду́ха мечи́,/ Ри́ма све́тлая удобре́ния,/ всея́ вселе́нныя пита́тели,/ Но́ваго Заве́та Богопи́санныя скрижа́ли мы́сленныя,/ я́же в Сио́не Христо́с возгласи́,/ име́яй ве́лию ми́лость.

Сла́ва, глас 4. Иоа́нна мона́ха:

Трикра́тным вопроше́нием,/ е́же: Пе́тре, лю́биши ли Мя?/ трикра́тное отверже́ние Христо́с испра́вил есть./ Те́мже и к Тайнове́дцу Си́мон:/ Го́споди, вся ве́си, вся зна́еши,/ Ты ве́си, я́ко люблю́ Тя./ Те́мже к нему́ Спас:/ паси́ о́вцы Моя́, паси́ избра́нныя Моя́,/ паси́ а́гнцы Моя́, я́же Мое́ю кро́вию снабде́х во спасе́ние./ Того́ моли́, Богоблаже́нне апо́столе,/ дарова́ти нам ве́лию ми́лость.

И ны́не, Богоро́дичен: Иже Тебе́ ра́ди:

Вход. Проки́мен дне. И чте́ния:

Собо́рнаго Посла́ния Петро́ва чте́ние (глава́ 1):

Бра́тие,/ благослове́н Бог и Оте́ц Го́спода на́шего Иису́са Христа́,/ Иже по мно́зей Свое́й ми́лости порожде́й нас во упова́ние жи́во/ воскресе́нием Иису́с Христо́вым от ме́ртвых,/ в насле́дие нетле́нно, и нескве́рно, и неувяда́емо,/ соблюде́но на Небесе́х вас ра́ди,/ и́же си́лою Бо́жиею соблюде́ни

ве́рою во спасе́ние,/ гото́вое яви́тися во вре́мя после́днее./ О не́мже ра́дуйтеся, ма́ло ны́не, а́ще ле́по есть,/ прискорбни бы́вше в разли́чных напа́стех,/ да искуше́ние ва́шея ве́ры многочестне́йше зла́та ги́бнуща,/ огне́м же искуше́на, обря́щется в похвалу́ и честь и сла́ву,/ во откровре́нии Иису́с Христо́ве,/ Его́же не ви́девше, лю́бите,/ и на Него́же ны́не не зря́ще, ве́рующе же,/ ра́дуетеся ра́достию неизглаго́ланною и просла́вленною,/ прие́млюще конча́ину ве́ре ва́шей, спасе́ние душа́м.

Собо́рнаго Посла́ния Петро́ва чте́ние (глава́ 1):

Возлю́бленнии,/ препоя́савше чре́сла помышле́ния ва́шего,/ трезвя́щеся соверше́нне, упова́йте на приноси́мую вам благода́ть откровре́нием Иису́с Христо́вым./ Я́ко ча́да послуша́ния, не преобразу́ющеся пе́рвыми неве́дения ва́шего похоте́нии,/ но по зва́вшему вы Свято́му, и са́ми свя́ти во всем житии́ бу́дите./ Зане́ пи́сано есть:/ свя́ти бу́дите, я́ко Аз Свят есмь./ И а́ще Отца́ называ́ете, нелицеме́рно судя́ща кому́ждо по де́лу,/ со стра́хом жития́ ва́шего вре́мя жи́тельствуйте,/ ве́дяще, я́ко не истле́нным сребро́м или́ зла́том/ изба́вистеся от су́етнаго ва́шего жития́, отцы́ пре́даннаго,/ но честно́ю кро́вию, я́ко А́гнца непоро́чна/ и Пречи́ста, Христа́.

Собо́рнаго Посла́ния Петро́ва чте́ние (глава́ 2):

Возлю́бленнии,/ молю́, я́ко прише́льцы и стра́нники,/ огреба́тися от плотски́х похоте́й, я́же вою́ют на ду́шу,/ житие́ ва́ше иму́ще добро́ во язы́цех,/ да о не́мже клеве́щут вас, а́ки злодре́ев,/ от до́брых дел ви́девше, просла́вят Бо́га в день просвеще́ния./ Повини́теся у́бо вся́кому челове́чу созда́нию, Го́спода ра́ди:/ а́ще царю́, я́ко преоблада́ющу,/ а́ще ли же князе́м, я́ко от Него́ по́сланным,/ во отмще́ние у́бо злодре́ем, в похвалу́ же благотво́рцем./ Я́ко та́ко есть во́ля Бо́жия,/ благотворя́щим обуздова́ти безу́мных челове́к неве́жество,/ я́ко свобо́дни, а не я́ко прикрове́ние иму́ще зло́бы свобо́ду, но я́ко раби́ Бо́жии./ Всех почита́йте,/ бра́тство возлюби́те,/ Бо́га бо́йтеся, царя́ чти́те./ Раби́, повину́йтеся во вся́ком стра́се вла-

дыкам,/ не то́кмо благи́м и кро́тким, но и стропти́вым./ Се бо есть уго́дно пред Бо́гом,/ а́ще со́вести ра́ди Бо́жия терпи́т кто ско́рби, страждá без пра́вды./ Ка́я бо похвала́, а́ще согреша́юще, му́чими, терпите́?/ Но, а́ще добро́ творя́ще и стра́ждуще, терпите́,/ сие́ уго́дно пред Бо́гом./ На сие́ бо и зва́ни бы́сте,/ зане́ и Христо́с пострада́ по нас,/ нам оста́вль о́браз, да после́дуем стопа́м Его́./ Иже греха́ не сотвори́, ни обре́теся лесть во усте́х Его́./ Иже укоря́емь, проти́ву не укоря́ше,/ страждá, не прещáше,/ предая́ше же судя́щему пра́ведно./ Иже грехи́ на́ша Сам вознесе́ на те́ле Свое́м на дре́во,/ да, от грех избы́вше, пра́вдою поживе́м.

На лити́и стихи́ры, глас 2. Самогла́сны.

Андре́я Иерусалими́ты: Гряди́те, собо́ри днесь ве́рных,/ благохва́льное и кра́сное собра́ние,/ благода́ти избра́нныя хитрецы́,/ Петра́ и Па́вла, подо́бными хвала́ми венча́ем,/ я́ко незави́стно всем сло́во все́явше,/ с си́ми и благода́ть Ду́ха обогати́ша,/ и, и́стиннаго винограда́ су́ще ло́зие,/ грозд зрел нам возде́лаша,/ веселя́щ сердца́ на́ша./ К ни́мже откровéнным лицéм и чи́стою со́вестию возопие́м, глаго́люще:/ ра́дуйтеся, разори́тели безслове́сных и служи́телие слове́сных./ Ра́дуйтеся, всех Творца́ и Строи́теля избра́ния кра́сная./ Ра́дуйтеся, ходата́и благи́х и отгони́телие ле́стных,/ и́хже да умо́лим:/ моли́теся при́сно к Зижди́телю и Учи́телю/ мир крепкостоя́телен ми́ру дарова́ти/ и душа́м на́шим ве́лию ми́лость.

Арсе́ниево: Ученики́ Христо́вы и основа́ния Це́ркве,/ и́стинныя столпы́ и сте́ны/ и тру́бы Божéственныя Христо́вых учéний и страда́ний,/ верхо́вныя Петра́ и Па́вла,/ я́ко всего́ ми́ра предста́тели, восхва́лим:/ си́и бо, обте́кше широту́ всея́ земли́,/ я́коже ра́лом, всея́ша ве́ру/ и всем Богоразу́мие всади́ша,/ Тро́йческое явля́юще Сло́во./ О, Пе́тре, ка́меню и основа́ние,/ и Па́вле, сосу́де избра́нный!/ Иже и сопряжéннии волы́ Христо́вы,/ вся привлеко́ша к Богоразу́мию язы́ки,/ гра́ды же и о́стровы,/ евре́и же па́ки ко Христу́ возведо́ша,/ и мо́лят спасти́ся душа́м на́шим.

Ге́рманово: Пе́тре, верхо́вне сла́вных апо́стол, ка́меню ве́ры,/ и Па́вле чу́дне, Святы́х Церкве́й вити́я и свети́льниче,/ Боже́ственному престо́лу предстоя́ще,/ о нас Христу́ моли́теся.

Па́вле, уста́ Госпо́дня, основа́ние учёний,/ иногда́ у́бо гони́тель Иису́са Спа́са,/ ны́не же и первопресто́льник апо́столов быв, бла́женне./ Те́мже неизглаго́ланная ви́дел еси́, му́дре,/ да́же до тре́тияго небесе́ возше́д, и взыва́л еси́:/ прииди́те со мно́ю, и благи́х не лиши́мся.

Глас 3. Иоа́нна мона́ха: Вы́шняго Иерусали́ма гра́ждане,/ ка́мень ве́ры, вити́я Це́ркве Христо́вы,/ Тро́йческая дво́ица, ми́ра ловцы́,/ оста́вльше днесь я́же на земли́,/ отыдо́ша страда́нием к Бо́гу/ и мо́лятся Ему́ со дерзнове́нием/ спасти́ся душа́м на́шим.

Сла́ва, глас 5. Византи́ево:

Прему́дрость Бо́жия, Соприсносу́щное Сло́во О́тчее,/ я́коже в Ева́нгелиях предрече́, многопло́дныя ло́зы/ вы есте́, всехва́льнии апо́столи,/ и́же грозд зрел и краси́н в ве́твех ва́ших нося́щии,/ его́же, ве́рнии, ядо́уще, услажда́ем вкус к весе́лию./ Пе́тре, ка́меню ве́ры,/ и Па́вле, похвало́ вселе́нныя,/ утверди́те ста́до, е́же стяжа́сте учёньми ва́шими.

И ны́не, Богоро́дичен: Блажи́м Тя, Богоро́дице:

На стихо́вне стихи́ры самогла́сны, глас 1. Андре́я Кри́тскаго:

Я́же по вся гра́ды у́зы и ско́рби твоя́,/ кто́ ска́жет, сла́вне апо́столе Па́вле?/ Труды́, боле́зни и бде́ния,/ я́же во а́лчбе и жа́жде злостра́стия,/ я́же в зиме́ и наготе́, ко́шницу и жезлобие́ния,/ каменомета́ния и обхожде́ния, глубины́ истопле́ния,/ позо́р был еси́ А́нгелов и челове́ков./ Вся у́бо претерпе́л еси́ о укрепля́ющем тя Христе́,/ да мир приобря́щеши, о Христе́ Иису́се, Го́споде твое́м./ Те́мже мо́лим тя, творя́щии па́мять твою́ ве́рно:/ непреста́нно моли́ спасти́ся душа́м на́шим.

Стих: Во всю зе́млю изы́де веща́ние их/ и в концы́ вселе́нныя глаго́лы их.

Я́же по вся гра́ды вяза́ния и ско́рби твоя́/ кто́ испове́сть, сла́вне апо́столе?/ Или́ кто предста́вит

по́двиги и труды́ твоя́,/ и́миже трудѝлся еси́ во Ева́нгелии Христо́ве,/ да вся приобря́щеши и Христу́ приведе́ши Це́рковь?/ Но сию́ проси́ сохрани́ти до́брое твое́ испове́дание,/ да́же до коне́чнаго издыха́ния,/ Па́вле апо́столе и учи́телю Церкве́й.

Стих: Небеса́ пове́дают сла́ву Бо́жию,/ твори́ние же руку́ Его́ возвеща́ет твердь.

Свети́льники вели́кия Це́ркве,/ Петра́ и Па́вла восхва́лим:/ па́че бо со́лнца возсия́ша на тве́рди ве́ры/ и язы́ки зарями́ пропове́дания от неве́дения возведо́ша./ Ов у́бо на кресте́ пригво́ждься,/ к Небеси́ ше́ствия творя́,/ иде́же Ца́рствия ключи́ от Христа́ прия́т,/ ов же мече́м усе́чен быв,/ ко Спа́су отше́д,/ по достоя́нию ублажа́ются/ и о́ба Изра́илю возвеща́ют,/ я́ко на Самаго́ Го́спода непра́ведно ру́це простре́./ Те́мже моли́твами их, Христе́ Бо́же наш,/ на ны шата́ющияся низложи́/ и правосла́вных ве́ру утверди́,/ я́ко Человеколю́бец.

Сла́ва, глас 6. Ефре́ма Кари́я:

Пра́здник ра́достен возсия́ конце́м днесь:/ всечестна́я па́мять прему́дрых апо́стол и верхо́вных/ Петра́ и Па́вла,/ те́мже и Рим сра́дуется, ликовству́я в пе́снех и пе́ниих./ Пра́зднуем и мы, бра́тие,/ всечестны́й сей день соверши́вше./ Ра́дуйся, Пе́тре апо́столе,/ и́скренний дру́же твоего́ Учи́теля,/ Христа́, Бо́га на́шего;/ ра́дуйся, Па́вле вселюбе́знейший,/ и пропове́дниче ве́ры, и учи́телю вселе́нныя;/ я́ко име́я дерзнове́ние,/ супру́же святоизбра́нный,/ Христа́, Бо́га на́шего моли́те/ спасти́ся душа́м на́шим.

И ны́не, Богоро́дичен: Твори́ц и Изба́витель мой, Пречи́стая:

На благослове́нии хле́бов тропа́рь апо́столов, два́жды, и Богоро́дице Де́во: еди́ножды, и чтение.

Тропа́рь, глас 4:

А́постолов первопресто́льницы/ и вселе́нныя учи́телие,/ Влады́ку всех моли́те/ мир вселе́нней дарова́ти/ и душа́м на́шим ве́лию ми́лость.

НА У́ТРЕНИ

На Бог Госпо́дь: тропа́рь апо́столов, два́жды. Сла́ва, и ны́не, Богоро́дичен: Е́же от ве́ка утае́ное:

По 1-й кафи́зме седа́лен, глас 8.

Подо́бен: Прему́дрости:

Глубину́ ловле́ния оста́вль,/ с Небесе́ прие́м от Отца́ Боже́ственное открове́ние Сло́ва воплоще́ния,/ и со дерзнове́нием ве́рно вопия́л еси́ Зижди́телю Твоему́:/ Бо́жия Тя вем Сы́на Единосу́щна./ Те́мже по достоя́нию вои́стинну показа́лся еси́ ка́мень ве́ры/ и ключа́рь благода́ти, Пе́тре апо́столе./ Моли́ Христа́ Бо́га грехо́в оставле́ние дарова́ти/ пра́зднующим любо́вию святу́ю па́мять твою́.

Сла́ва, глас 1.

Подо́бен: Ка́мени запеча́тану:

Церко́внаго ка́меня, всехва́льнаго Петра́, и побо́рника Па́вла,/ мирску́ю мре́жу, досто́йно восхва́лим, ве́рнии, я́ко иму́ща ключи́ Небе́сныя:/ от них бо просвети́ся вселе́нная ве́рою Тро́ической./ Сла́ва Просла́вльшему вас,/ сла́ва Укре́пльшему вы,/ сла́ва Дарова́вшему вас ра́ди жизнь ве́чную.

И ны́не, Богоро́дичен:

Ру́це Твои́ Боже́ственнии,/ и́миже Созда́теля понесла́ еси́,/ Де́во Пресвята́я, воплоще́шагося благосты́нею,/ простере́рши, умоли́ Его́ изба́вити нас от искуше́ний, и страсте́й, и бед,/ хва́лящих Тя любо́вию и вопию́щих:/ сла́ва Все́льшемуся в Тя,/ сла́ва Проше́дшему из Тебе́,/ сла́ва Изба́вльшему нас рождество́м Твои́м.

По 2-й кафи́зме седа́лен, глас 8.

Подо́бен: Прему́дрости:

С Небесе́ зва́ние от Христа́ прии́м, яви́лся еси́ пропове́дник Све́та,/ всех благода́ти озари́л еси́ уче́ньми:/ зако́на бо служе́ние пи́смене изструга́в, ве́рным облиста́л еси́ ра́зум Ду́ха./ Те́мже и в тре́тие не́бо досто́йне взя́тся превы́спренно,/ и в рай дости́гл еси́, Па́вле апо́столе./ Моли́ Христа́ Бо́га согреше́ний оставле́ние дарова́ти/ пра́зднующим любо́вию святу́ю па́мять тво́ю.

Сла́ва, глас 4.

Подо́бен: Яви́лся еси́ днесь:

Светолу́чными сия́нии, я́коже зве́зды, земны́я концы́ просвеща́ете уче́нии святы́я про́поведи,/ Небе́снии таи́нницы, Госпо́дни апо́столи.

И ны́не, Богоро́дичен:

Те́плое заступле́ние су́щим в беда́х, и Помо́щницу нашу,/ и к Бо́гу премене́ние, Е́юже тли изба́вихомся,/ Богоро́дицу, ве́рнии, ублажа́ем.

По полиеле́и седа́лен, глас 8.

Подо́бен: Прему́дрости:

Верхо́вныя я́вльшияся от учени́к, вели́кия свети́льники и све́тлыя,/ Петра́ да восхва́лим и прему́драго Па́вла:/ огне́м бо Боже́ственнаго просия́вшия Ду́ха, мглу пре́лести попали́ша всю,/ те́мже и Вы́шняго Ца́рствия ору́жницы досто́йне показа́шася и благода́ти сопресто́льницы./ Сего́ ра́ди вопие́м:/ апо́столи Христа́ Бо́га, прегреше́ний оставле́ние испроси́те/ пра́зднующим любо́вию святу́ю па́мять ва́шу.

Сла́ва, и ны́не, Богоро́дичен:

Я́ко Всенепоро́чная Неве́ста Творцу́, я́ко Неискусому́жная Ма́ти Изба́вителя,/ прия́телище я́ко су́щи Уте́шителя, Препе́тая,/ беззако́нию мя су́ща скве́рное оби́телище и бесо́м игра́лище в ра́зуме бы́вша,/ потщи́ся от тех злоде́йства мя изба́вити/ и све́тлое жили́ще доброде́телей соверши́, Светоно́сная Нетле́нная,/ отжени́ о́блак страсте́й и Вы́шняго прича́стия сподо́би/ и све́та невече́рняго моли́твами Твои́ми.

Степе́нна, 1-й антифо́н 4-го гла́са. Проки́мен, глас 4: Во всю зе́млю изы́де веща́ние их/ и в концы́ вселе́нныя глаго́лы их. Стих: Небеса́ пове́дают сла́ву Бо́жию: Вся́кое дыха́ние: Стих: Хвали́те Бо́га во святы́х Его́: Ева́нгелие от Иоа́нна, зача́ло 67.

По 50-м псалме́ стихи́ра, глас 6. Самогла́сна:

Благоче́стия и́стинныя пропове́дники/ и Це́ркве пресве́тлыя зве́зды/ пе́сньми похва́льными почти́м,/ Петра́, ка́меня ве́ры,/ и Па́вла, и́стиннаго

учи́теля и таи́нника Христо́ва. / Си́и бо и́стинное сло́во все́явше в сердца́ ве́рных, / всем плодоно́сие да́рующа, / и мо́лят Христа́ Бо́га / спасти́ся душа́м на́шим.

Кано́на два. Твори́ние Иоа́нна Дамаскина́. Пе́рвый свята́го апо́стола Петра́, глас 4, со ирмосо́м на 8, ирмо́с по два́жды, тропари́ на 6.

Песнь 1

Ирмо́с: ***Несть Тебе́ подо́бен, / препросла́вленный Го́споди, / руко́ю бо кре́пкою изба́вил еси́ лю́ди, / я́же стяжа́л еси́, Человеколю́бче.***

Верхо́внейшаго апо́столов днесь, я́ко первозва́ннаго Христо́ва, / богодохнове́нными пе́сньми досто́йно воспои́м.

Тя предве́чный проуве́дев, предуста́ви, всеблаже́нне Пе́тре, / я́ко предста́теля Свое́я Це́ркве и первопресто́льника.

Ни плоть, ниже́ кровь тебе́, но Оте́ц вдохну́ / Христа́ богосло́вити, Сы́на и́стиннаго Бо́га Вы́шняго, апо́столе.

Богоро́дичен: Го́ру святу́ю, превы́шнее носи́ло, / Ма́терь Бо́жию и Де́ву и́стинную по рождестве́ воспое́м.

Ин кано́н свята́го апо́стола Па́вла, тропари́ на 6, глас 8.

Песнь 1

Ирмо́с: ***Посе́ченный несеко́маго пресече́, / и ви́де со́лнце зе́млю, ю́же не ви́де, / лю́таго врага́ вода́ потопи́, / и непроходи́мое про́йде Изра́иль, / песнь же воспева́шеся: / Го́сподеви поим, сла́вно бо просла́вися.***

Я́коже су́щая нарица́я не су́щая Христо́с Боже́ственным ра́зумом, Па́вле всеблаже́нне, / Той из ма́терня чре́ва тя избра́ / понести́ пред язы́ки Боже́ственное Его́ И́мя, е́же па́че вся́каго и́мене: / сла́вно бо просла́вися.

Бу́дущее возвеща́я тебе́ сия́ние благоче́стия, Па́вле, / и ле́сти очище́ние, / Христо́с я́влься на горе́ молниезра́чен, / о́чи у́бо помрача́ет плотски́я, душе́вныя же вразумля́ет Тро́йческим ра́зумом: / сла́вно бо просла́вися.

Обре́зание у́бо соверша́я осмодне́вное и ревни́-

тель оте́ческих, Па́вле, преда́ний,/ от се́мене евре́йска, коле́на Вениами́нова,/ по зако́ну же фарисе́й я́вльс, вмени́л еси́ вся уме́ты и Христа́ приобре́л еси́:/ сла́вно бо просла́вися.

Богоро́дичен: Чи́стая Ма́ти Бо́га Вседержи́теля, от ца́рскаго коле́на, Влады́чице, изра́стши/ и еди́на Бо́га, все́ми ца́рствующаго, ро́ждшая пло́тию па́че естества́,/ от бед мя спаси́, Сы́ну Твоему́ пою́ща:/ сла́вно бо просла́вися.

Катава́сия: *Отве́рзу уста́ моя́:*

Песнь 3

Ирмо́с: *Не му́дростию, и си́лою, и бога́тством хва́лимся,/ но Тобо́ю, О́тчею Ипоста́сною му́дростию, Христе́:/ несть бо свят, па́че Тебе́, Человеколю́бче.*

Тя, блаже́нна, сла́дкая уста́ Христа́ Бо́га и сокро́вище тве́рдо Ца́рствия показа́ша./ Те́мже воспева́ем тя, Пе́тре апо́столе.

На ка́мени твоего́ Богосло́вия водрузи́ Влады́ка Иису́с Це́рковь непрекло́нну,/ в не́йже тя, апо́столе Пе́тре, сла́вим.

Я́ко пребо́льши А́нгел Петр в телеси́:/ во све́тлом бо пришествии сего́/ Христо́с Бог судию́ же и соседа́теля бы́ти рече́.

Богоро́дичен: Неискусобра́чная, Бо́га пло́тию ро́ждшая,/ страстны́ми прило́ги преклоне́нна мя утверди́:/ несть бо, Чи́стая, ра́зве Тебе́, помо́щницы.

Ин

Ирмо́с: *Ты еси́ утвержде́ние/ притека́ющих к Тебе́, Го́споди,/ Ты еси́ свет омраче́нных,/ и пое́т Тя дух мой.*

Ты ка́мень основа́ния ве́рным душа́м положи́лся еси́ многоце́нен,/ краеуго́лен Спа́са и Го́спода.

Па́вле всеблаже́нне,/ на основа́нии твое́м, моли́ся, добродете́лей всехва́льных наздати́ся све́тлости.

Всегда́ ме́ртвость Иису́сову на твое́м те́ле соверше́нно, Па́вле, обнося́й,/ сподо́бился еси́ и́стинныя жи́зни.

Богоро́дичен: Тя вси стяжа́хом прибе́жище и сте́ну на́шу, христиа́не,/ Тя славосло́вим немо́лчно, Безневе́стная.

Ипако́й, глас 8:

Ка́я темни́ца не име́ тебе́ ю́зника?/ Ка́я же Це́рковь не и́мать тя вити́ю?/ Дама́ск великому́дрствует о тебе́, Па́вле, ве́де бо тя запя́та све́том;/ Рим, твою́ кровь прие́мый, и той хва́лится,/ но и Тарс мно́жае ра́дуется и лю́бит, почита́я твои́ пелены́./ Пе́тре, ве́ры ка́меню, Па́вле, похвало́ вселе́нныя,/ от Ри́ма сошедшеся, утверди́те нас.

Песнь 4

Ирмо́с: ***Сей Бог наш, от Де́вы воплоще́ся/ и естество́ обожи́в,/ Его́же воспева́юще, вопие́м:/ сла́ва си́ле Твое́й, Го́споди.***

Челове́ком ловца́ тя, я́коже обеща́ Христо́с, соде́ла Боже́ственна Своея́ Це́ркве,/ пе́рвому вручи́в корми́ла.

Тобо́ю умоля́емь Жизнода́вец Иису́с,/ вяза́ти же и реши́ти да́вый тебе́ власть, Пе́тре, да бу́дет ми ми́лостив.

Христо́во Ца́рствие отве́рсти приле́жно моли́ся, Пе́тре,/ Боже́ственную твою́ па́мять ве́рою несумне́нною чту́щим.

Богоро́дичен: Госпоже́ Всепе́тая, Богороди́тельнице,/ моя́ помышле́ния Твои́ми моли́твами очи́стивши,/ покажи́ мя благоплодна, Ма́ти всех Бо́га.

Ин

Ирмо́с: ***Всел еси́ на ко́ни, апо́столы Твоя́, Го́споди,/ и прия́л еси́ рука́ма Твои́ма узды́ их,/ и спасе́ние бысть еждение Твое́/ ве́рно пою́щим:/ сла́ва си́ле Твое́й, Го́споди.***

Все́де, я́коже лев, яровидно погубля́я Христо́ву Це́рковь, Савл иногда́,/ ят же быв Боже́ственным гла́сом А́гнца Бо́жия, Его́же гоня́ше,/ ста́до я́ко па́стырю вруча́ет.

Хотя́й просвети́ти вселе́нную омрача́ется,/ Ана́ния же к сему́ посла́ся, душе́вное же просвеще́ние дая́й и теле́сное/ от Боже́ственнаго явле́ния, сосу́д избра́н показа́в того́.

Па́влом досто́йно Дама́ск напоя́ется:/ от сего́ бо, я́коже от рая́ иногда́,/ вод Боже́ственных сей произы́де вели́кий исто́чник/ и упои́ всю Богоразу́мием незави́стно зе́млю.

Богоро́дичен: Низложи́ си́льныя со престо́л

Госпо́дь, Де́ва и Ма́ти я́коже рече́,/ а́лчущия же Божественных благ испо́лни, ве́рою зову́щия:/ сла́ва си́ле Твое́й, Го́споди.

Песнь 5

Ирмо́с: *Стяжа́вый ны, избра́нныя лю́ди/ Кро́вию Твое́ю, Го́споди,/ Твой мир даждь нам,/ во единомы́слии сохраня́я ста́до Твое́.*

И́же от любве́ прии́м дерзнове́ние к Бо́гу,/ досто́йно чуди́м быва́ше лове́ц и неве́жда,/ чудоде́йствуя пресла́вно благода́тию.

Не зла́то Тебе́ ра́ди, ни сребро́, Христе́,/ Божественный Твой апо́стол, но добродете́ль стяжа́в,/ чуде́с обогати́ся си́лою.

Исправля́хуся стопы́ и гле́зне* хромы́х, де́йственным твои́м глаго́лом:/ Божественным бо Ду́хом совершáхуся пресла́вныя ве́щи.

Богоро́дичен: Воплоти́ся Бог по ипоста́си, Чи́стая, из Тебе́ пло́тию соединя́емь,/ пребы́в неизме́нен, по Божественному существу́ безпло́тен.

Ин

Ирмо́с: *Просвети́ нас повеле́нии Твои́ми, Го́споди,/ и мы́шцею Твое́ю высо́кою/ Твой мир пода́ждь нам,/ Человеколю́бче.*

Ты и́стинную избра́л еси́, Па́вле, похвалу́,/ Крест Царя́ Христа́ при́сно нося́,/ я́коже побе́ду, апо́столе.

Тебе́ е́же жи́ти, Христо́с, и е́же умре́ти, приобре́тение изря́дно:/ любо́вию бо сраспя́лся еси́ Распе́ншемуся нас ра́ди, Па́вле пресла́вне.

Ра́дуешися войстинну о Го́споде, Па́вле честны́й, ише́д из телесе́/ и отше́д ко Христу́, Жизнода́вцу Бо́гу.

Богоро́дичен: Моли́ при́сно Сы́на Твоего́ и Бо́га на́шего,/ Неискусобра́чная Мари́е Чи́стая,/ посла́ти нам, ве́рным, ми́лость.

Песнь 6

Ирмо́с: *В ки́те, Христе́, тридне́вновав, Ио́на/ прописа́ Тя, Безсме́ртнаго, я́ко ме́ртва во́лею/ в се́рдце земне́м тридне́вновавша.*

Я́коже дре́вле, Христе́, десни́цею Твое́ю по воде́

* гле́зне — ноги

пе́ша ходя́ща Петра́ спасл еси́,/ и мене́, потопля́ема бу́рею лю́тых напа́стей, спаси́, я́ко Милосе́рд.

Оста́вил еси́, о Пе́тре, не су́щая,/ и су́щая дости́гл еси́, я́коже не́кий купе́ц,/ и я́ве улови́л еси́ би́сер, Христа́, многоце́нный.

Искуша́ти безу́мно покуси́вшияся Ду́ха Пресвята́го, Пе́тре, умертви́л еси́:/ Его́же богосло́вил еси́ ты пе́рвее,/ я́ве испове́дав Бо́га, всеблаже́нне.

Богоро́дичен: Вся́каго вы́шша существа́ Сло́во Бо́жие родила́ еси́, воплоще́нно нам,/ те́мже Богоро́дицу Тя устна́ми же и душе́ю пропове́даем.

Ин

Ирмо́с: *Моли́тву пролию́ ко Го́споду/ и Тому́ возвещу́ печа́ли моя́,/ я́ко зол душа́ моя́ испо́лнися/ и живо́т мой а́ду прибли́жися,/ и молю́ся, я́ко Ио́на:/ от тли, Бо́же, возведи́ мя.*

Вся пренебре́г кра́сная ми́ра,/ уя́звлен Влады́чнею любо́вию и о́бщаго спасе́ния жела́нием,/ свиде́тельствовати тому́ изво́лив, о Па́вле блаже́нне,/ и ны́не о вселе́нней моли́ся.

Я́ко изря́дный Влады́це подо́бник/ и в Того́ оде́ян, Па́вле, вои́стинну всем был еси́ всяк,/ да вся приобря́щеши и спасе́ши лю́ди,/ и спасл еси́ я́ко вои́стинну, Христу́ улови́в концы́.

Досто́йно тебе́ дарова́ Христо́с житие́, апо́столе Па́вле, на Небесе́х:/ пребыва́ющаго бо зде не возжела́л еси́ гра́да, блаже́нне,/ ве́рен служи́тель быв и строи́тель та́ин Его́.

Богоро́дичен: Призре́ на Тя Госпо́дь, мое́ обновля́я существо́, я́ко Си́лен,/ вели́чия сотво́рь, Богороди́тельнице, я́коже рекла́ еси́, Всенепоро́чная,/ и спасе́ мя Тобо́ю из тли Бог мой, я́ко Милосе́рд.

Конда́к, глас 2:

Тве́рдыя и Боговеща́нныя пропове́датели,/ верх апо́столов Твои́х, Го́споди,/ прия́л еси́ в наслажде́ние благи́х Твои́х и поко́й:/ боле́зни бо о́нех и смерть прия́л еси́ па́че вся́каго всеплоди́я,/ Еди́не, све́дый сердечная.

И́кос:

Уясни́ мой язы́к, Спа́се мой, разшири́в моя́ уста́/ и испо́лнив я, умили́ се́рдце мое́,/ да, я́же глаго́лю,

послéдую и, я́же у́бо учу́, сотворю́ пéрвее:/ всяк бо творя́ и уча́, речé, сей вели́к есть./ А́ще бо глаго́лю, и не творю́, я́ко медь звеня́щая вменю́ся;/ тéмже рещи́ ми подóбная и твори́ти полéзная да́руй,/ Еди́не, свéдый сердéчная.

Песнь 7

Ирмóс: ***В*** ***нача́ле Безнача́льное Сло́во,/ со Отцéм и Ду́хом, Сын Единоро́дный,/ благословéн еси́, и превозноси́мый/ Бóже отéц на́ших.***

Ми́лостивному, Божéственным прóмыслом Христóвым наказу́емь,/ подóбитися попущéн был еси́, прéжде стра́сти, Пéтре,/ отвержéния подпа́сти волнéнию.

Тебé Христóс, первозва́нному и зело́ возлю́бленному,/ я́ко председа́телю благосла́вну апóстолов, пéрвому являéтся, воскрéс от гро́ба.

Твоé трикра́тное, éже прéжде стра́сти, исцеля́я отвержéние, Влады́ка/ трикра́тным боговещáнным, Пéтре, вопрошéнием утверждáет любóвь.

Éже ко Христу́, Пéтре, люблéния,/ предлага́л еси́ свидéтеля и Всеви́дящаго я́ко Бóга Слóва,/ тéмже и люби́мое вруча́ет тебé стáдо.

Богоро́дичен: Я́же во утрóбе Превéчное,/ от Отцá возсия́вшее Бóга Слóво плóтию зачéншую,/ вси ублажáем, я́ко Мáтерь всех Бóга.

Ин

Ирмóс: ***На*** ***по́ле Дейре/ иногда́ учи́тель пещь поста́ви на мучéние богоно́сных,/ в нéйже три о́троки песнослóвяху Еди́наго Бóга,/ тро́ично воспевáху, глаго́люще:/ отцéв Бóже, благословéн еси́.***

Бысть, Христé, печáть и венéц апóстолов Твои́х,/ и́же напослéдок зва́нный времéн, тщáнием же всех превозшéд,/ с ни́мже лю́дие церко́внии поют Тебé:/ отéц на́ших Бóже, благословéн еси́.

А́ще и гони́в пéрвее Цéрковь Твою́ Па́вел у́зник,/ но преми́ну дрéвнюю дéрзость Твоéю рéвностию последи́./ Собрá бо, Христé, язы́ки, зову́щия:/ отéц на́ших Бóже, благословéн еси́.

Ты из Иерусали́ма проповéдав всем Евáнгелие,/ объя́т же о́крест всю зéмлю, Па́вле,/ да́же до конéц Иллири́ка, учá, взывáл еси́:/ отéц на́ших Бóже, благословéн еси́.

Во у́жасе взят быв, тре́тие дости́гл еси́ Не́бо, пребога́те,/ и, услы́шав неизглаго́ланная словеса́, вопие́ши:/ сла́ва превы́шнему Отцу́ и Сы́ну,/ сия́ние же сопресто́льно испыта́ющаго я́ве Ду́ха Бо́жия глубины́.

Богоро́дичен: Я́коже на руно́ дождь, на Тя сни́де, Де́во, Христо́с Бог,/ и Плотоно́сец из Тебе́ про́йде, соединя́я пре́жде разстоя́щая,/ мир на земли́ и на Небеси́ да́руя:/ оте́ц на́ших Бо́же, благослове́н еси́.

Песнь 8

Ирмо́с: *Вся́ческая нося́й непристу́пною Твое́ю си́лою, Христе́,/ преподо́бныя Твоя́ о́троки в пла́мени ороси́л еси́, зову́щия:/ благослови́те, вся дела́ Госпо́дня, Го́спода.*

Возде́жут твои́ ру́це и ко кресту́ тя препоя́шут,—/ Влады́ка предре́к, Пе́тре, повелева́ет после́довати зову́щу:/ благослови́те, вся дела́ Госпо́дня, Го́спода.

Благода́ти сло́вом Ене́я, у́бо разсла́бленна лю́те,/ Тави́фу же уме́ршую, чудоде́йствуя, воскреси́л еси́, зову́щия:/ благослови́те, вся дела́ Госпо́дня, Го́спода.

И́же Петру́ язы́ки очище́ны пове́дав, Христе́,/ духо́вною заре́ю и мне помышле́ния очи́сти, зову́щу:/ благослови́те, вся дела́ Госпо́дня, Го́спода.

Богоро́дичен: Всесвята́я Де́во, Я́же Бо́га Сло́ва ро́ждшая пло́тию,/ души́ моея́ мрак Твои́ми моли́твами отгна́вши, просвети́, взыва́юща:/ благослови́те, вся дела́ Госпо́дня, Го́спода.

Ин

Ирмо́с: *На горе́ свяше́й прослáвльшася/ и в купине́ огне́м Присноде́вы Моисе́ови та́йну я́вльшаго,/ Го́спода по́йте/ и превозноси́те во вся ве́ки.*

Сраствори́ся любо́вию Твое́ю Па́вел, до́брым же измене́нием изступи́:/ не себе́ бо живя́ше сла́вный,/ имя́ше же, Ще́дре, живу́ща Тя в себе́ во вся ве́ки.

Ты обручи́л еси́, я́коже неве́сту, предста́вити Жениху́ Христу́ Це́рковь:/ невестово́ждь бо сея́ показа́лся еси́, Па́вле Богоно́се./ Те́мже тя сла́вит во вся ве́ки.

Подвиза́лся еси́ до́брым по́двигом/ и, сконча́в тече́ние твое́ зако́нно, сокро́вище ве́ры соблю́л еси́./ Те́мже венце́в, Па́вле, сподо́бился еси́ пра́вды.

Богоро́дичен: Ра́дуйся, престо́ле огнезра́чный Госпо́день;/ ра́дуйся, Неве́сто Неневе́стная, Де́во,/ ра́дуйся, о́блаче, Со́лнца возсия́вшая пра́вды,/ Его́же превозно́сим во вся ве́ки.

Песнь 9

Ирмо́с: *Тя, пресла́вную Неве́сту и Всесвяту́ю Богоро́дицу,/ Зижди́теля ро́ждшую неви́димых же и всех ви́димых,/ пе́сньми велича́ем.*

Твоя́ преизя́щная благода́ть сла́вится досто́йно,/ се́ни бо твое́й стра́сти немощны́х, Пе́тре, отгоня́ющей,/ те́мже тя велича́ем.

Мечта́ньми Си́мона волхва́ богобо́рца взя́та к возду́шней высоте́,/ низложи́в неизглаго́ланною Боже́ственною си́лою,/ Петр ублажа́ется.

Согреше́ний разреше́ние моли́твами твои́ми пода́ждь,/ просвеще́ние же се́рдца и весе́лие ду́ха пою́щим па́мять твою́, апо́столе.

Твоя́ вся испо́лнена сла́вы, освяще́ния же и чуде́с:/ словеса́, мо́щи, персть и ве́рою, Пе́тре, покланя́емыя и любо́вию Боже́ственныя вери́ги.

Богоро́дичен: Твое́ и́мя Плод чре́ва соде́я лико́вника песнь пе́ти Тебе́,/ Иже ра́дость ро́ждши,/ велегла́сно — ра́дуйся — провеща́вающа.

Ин

Ирмо́с: *Уста́вы прешла́ еси́ естества́,/ Соде́теля заче́нши и Го́спода,/ и дверь спасе́ния ми́рови была́ еси́./ Тем Тя, Богоро́дице,/ непреста́нно велича́ем.*

Твои́м покланя́емся вери́гам, я́же за Христа́, я́ко злоде́й, носи́л еси́,/ я́звы же, Па́вле, облобыза́ем,/ я́же на сла́внем твое́м и победоно́сном но́сиши телеси́.

Ны́не разреши́лся еси́, апо́столе, ко Иже тобо́ю непреста́нно Жела́емому,/ с Ни́мже я́ко служи́тель водворя́яся,/ непреста́нными мольба́ми твоя́ рабы́ к себе́ привлецы́.

Ны́не ника́коже в гада́ниих, ниже́ в зерца́ле Христо́с тебе́ зрим есть,/ лице́м же па́че зри́тся к

лицу́,/ соверше́нне тебе́ ра́зум открыва́я Божества́.

Богоро́дичен: Ты, Пресвята́я Богома́ти, похвала́ Христо́вых апо́столов была́ еси́,/ му́чеников же сла́ва и проро́ков основа́ние./ Те́мже, ве́рнии, Тя вси достодо́лжно велича́ем.

Свети́лен.

Подо́бен: Жены́, услы́шите:

Апо́столов вси верх воспое́м, Петра́ и Па́вла Боже́ственныя,/ вселе́нныя свети́льники, пропове́дники ве́ры, богосло́вныя трубы́, учи́телие сказа́тели,/ церко́вныя столпы́ и разори́тели ле́сти.

Сла́ва, и ны́не, Богоро́дичен:

Вели́ко и пресла́вно рождества́ Твоего́ та́инство, Богора́дованная Отрокови́це и Богома́ти Де́во,/ проро́цы пропове́даша, апо́столи научи́ша, му́ченицы испове́даша,/ А́нгели же воспева́ют и челове́цы покланя́ются.

На хвали́тех стихи́ры на 4, глас 4.

Подо́бен: Зва́нный свы́ше:

С небесе́ благода́ть прие́м,/ егда́ вопроше́ние ученико́м Спас дванадесяточи́сленным рече́ апо́столом:/ кого́ Мя глаго́лют челове́цы бы́ти?/ Тогда́ у́бо лу́чший апо́столов Петр,/ богосло́вствуя, отвеща́, я́сно возопи́в:/ Ты еси́ Христо́с, Живо́таго Бо́га Сын./ Те́мже досто́йно ублажа́ется,/ я́ко свы́ше прие́м открове́ние,/ вяза́ти же и реши́ти пра́ведно прие́м.

И́же от Отца́ я́влься Бо́жие Сло́во,—/ кого́ Мя непщу́ете?—вопроша́ющу Христу́./ Ты Живо́таго Отца́ Сын,—/ я́ко всем уста́ богогласу́я,/ а́бие возопи́л еси́,/ те́мже и блаже́н еси́, Си́моне вар Ио́на,/ возме́здие прия́л еси́./ И́бо сла́вит Бог Сего́ ве́рно сла́вящия,/ и к восприя́тию бога́тно призыва́ет,/ и ка́меня тебе́ непосты́дна,/ Це́ркви водруже́ние и основа́ние положи́.

Свы́ше зван быв,/ а не от челове́к,/ егда́ земна́я тьма помрачи́ о́чи теле́сныя,/ нече́стия обличая́ се́тование,/ тогда́ Небе́сный свет облиста́ мы́слении о́чи,/ благоче́стия открыва́я красоту́./ Те́мже

позна́л еси́ изводя́щаго свет из тьмы,/ Христа́ Бо́га на́шего,/ Его́же моли́/ спасти́ и просвети́ти ду́ши на́ша.

Христопропове́дник сый,/ кре́стную похвалу́ нося́й,/ ты многорачи́тельную Боже́ственную любо́вь,/ я́ко зря́щих связу́ющую к Жела́емому,/ вои́стинну па́че всех проразсуди́л еси́./ Те́мже и у́зник прозва́лся еси́ Христо́в,/ напа́стей неудо́бство,/ я́ко сладча́йшее пи́щи вся́кия, изво́ливый,/ и честны́я конча́ины разреше́ния сподо́бился еси́,/ живы́й Влады́це твоему́,/ Его́же моли́/ спасти́ и просвети́ти ду́ши на́ша.

Сла́ва, глас 6. Космы́ мона́ха:

Всечестны́й апо́столов приспе́ пра́здник Це́ркви Христо́ве,/ ходата́йствующий спасе́ние всем нам./ Та́йно у́бо восплеска́вше, к сим рцем:/ ра́дуйтеся, свети́льницы су́щим во тьме,/ мы́сленнаго Со́лнца зари́ облиста́ющии./ Ра́дуйтеся, Пе́тре и Па́вле,/ учи́телий Божественных основа́ния незы́блема,/ дру́зи Христо́вы, сосу́ди честни́и./ Прииди́те посреди́ нас неви́димо,/ сподобля́юще даро́в невеще́ственных/ ваш пра́здник восхваля́ющих пе́сньми.

И ны́не: Богоро́дице, Ты еси́ лоза́ и́стинная: Славосло́вие вели́кое. И отпу́ст.

НА ЛИТУРГИ́И

Блаже́нны, от кано́на апо́стола Петра́, песнь 3-я, на 4, и Па́вла, песнь 6-я, на 4. Прокимен, глас 8: Во всю зе́млю изы́де вещание их/ и в концы́ вселе́нныя глаго́лы их. Стих: Небеса́ пове́дают сла́ву Бо́жию, твори́ние же руку́ Его́ возвеща́ет твердь. Апо́стол к Кори́нфяном, зача́ло 193. Аллилу́ия, глас 1: Испове́дят Небеса́ чудеса́ Твоя́, Го́споди. Ева́нгелие от Матфе́я, зача́ло 67. Прича́стен: Во всю зе́млю изы́де вещание их: Рядовы́й Апо́стол и Ева́нгелие вычита́ем пре́жде. На трапе́зе утеше́ние бра́тии вели́кое. А́ще случи́тся сей пра́здник святы́х апо́стол в сре́ду или́ в пято́к, я́мы ры́бу и пие́м вино́.

Подоба́ет ве́дати: Я́ко а́ще случи́тся пра́здник святы́х апо́стол в неде́лю, предваря́ются вся воскре́сная.

Моли́тва

О пресла́внии апо́столи Пе́тре и Па́вле, ду́ши за Христа́ преда́вшии и кро́вию ва́шею па́жить Его́

удобри́вшии! Услы́шите чад ва́ших моли́твы и воздыха́ния, се́рдцем сокруше́нным ны́не приноси́мыя. Се бо беззако́ньми омрачи́хомся и того́ ра́ди беда́ми, я́коже ту́чами, обложи́хомся, еле́я же до́браго жития́ обнища́хом зело́. О си́льнии! Понеси́те не́мощи на́ша, не отлуча́йтеся ду́хом от нас, да не разлучи́мся вконе́ц от любве́ Бо́жия, но кре́пким заступле́нием ва́шим нас защити́те, да поми́лует Госпо́дь всех нас моли́тв ва́ших ра́ди, да истреби́т же рукописа́ние безме́рных грехо́в на́ших и да сподо́бит со все́ми святы́ми блаже́ннаго Ца́рствия и бра́ка А́гнца Своего́, Ему́же честь, и сла́ва, и благодаре́ние, и поклоне́ние во ве́ки веко́в. Ами́нь.

Святой апостол Петр — старший брат апостола Андрея Первозванного — до своей апостольской деятельности был рыбаком, имел жену и двоих детей и назывался Симоном. Он был простым, некнижным, бедным и богобоязненным, как говорит о нем святитель Иоанн Златоуст. «Ты — Симон, сын Ионин; ты наречешься Кифа, что значит «камень» (Петр)»,— так сказал Господь, когда Андрей привел к Нему своего брата Петра (Ин. 1,42). И хотя Петр сразу возгорелся пылкой любовью к Господу, Спаситель не тотчас призвал его на апостольское служение, но когда окрепли в нем вера и решимость. Вскоре Господь Сам посетил дом Петра и прикосновением руки исцелил его тещу от горячки (Мк. 1,29—31). Из трех избранных Своих учеников Господь удостоил святого Петра быть свидетелем Своей Божественной славы на Фаворе (Мф. 17, 1—9; Лк. 9, 28—36), Своей Божественной силы при воскрешении дочери Иаира (Лк. 8, 41—56), Своего Божественного молитвенного бдения в Гефсиманском саду (Мф. 26, 37—41). Апостол Петр был настолько горячо предан Господу Иисусу Христу в своем служении, что Господь чаще, чем другим, попускал ему обнаруживать свои человеческие немощи, назидая этим и других учеников, забывающих слова: «Без Меня не можете творить ничего» (Ин. 15, 5). Так, например, святой Петр был единственным из учеников, который, узнав Господа Иисуса Христа, шедшего по морю, пошел навстречу Ему по воде, но, вдруг усомнившись в Божественной помощи своего Учителя, стал тонуть, однако был спасен Господом, упрекнувшим его в маловерии (Мф. 14, 28—31). Святой апостол Петр был и тем единственным из учеников, кто на вопрос Господа, за кого они почитают Его, ответил сразу: «Ты Христос, Сын Бога Живого» (Мф. 16, 16). Апостол Петр был единственным из защищавших Господа от пришедших предать Учителя на страдание и смерть. Он был и единственным учеником, при искушении трижды отрекшимся от Христа. Однако Господь, приняв слезное покаяние Своего ученика, удостоил его первым из апостолов лицезреть Себя Воскресшего (Лк. 24, 34). Троекратное свое отречение святой Петр окончательно изгладил своим троекратным исповеданием любви к Спасителю (Ин. 21, 15—17). Господь Иисус Христос восстановил его в апостольском достоинстве, доверив пасти Своих словесных овец.

По сошествии Святого Духа на апостолов, Который вдохнул в них Божественную силу свято жить и проповедовать, действовать и управлять в Церкви, любовь апостола Петра к Господу возвысилась настолько, что не замедлила проявиться в его горячем исповедничестве, в совершенных чудотворениях именем Христовым, в его радости претерпеть любые скорби, гонения и лишения, в его готовности принять крестную смерть за Учителя. Преследуемый

синедрионом, апостол Петр безбоязненно, с великим дерзновением проповедовал Христа Воскресшего перед лицом тех, кто распял Его и запрещал о Нем проповедовать (Деян. 4, 13—20; 5, 27—32). Сила слова апостола Петра была столь могущественна, что краткая его проповедь обращала ко Христу тысячи людей (Деян. 2, 41; 4, 4). Его исповедание Христовой веры сопровождалось чудесными знамениями. По его слову обличаемые в преступлении испускали дух (Деян. 5, 5—10), а мертвые воскресали (Деян. 9, 40), хромые начинали ходить (Деян. 3, 1—8), расслабленные исцелялись (Деян. 9, 32—34), больные получали благодатную помощь даже от прикосновения к его тени (Деян. 5, 15).

Святой Петр был апостолом преимущественно для иудеев, хотя во время своих апостольских путешествий приводил к вере и язычников, за что и был гоним и подвергнут многократному тюремному заключению. Во время своего третьего пребывания в темнице он был чудесным образом освобожден из нее Ангелом Господним, который отворил пред ним тюремные двери, снял оковы и провел мимо спавших охранников (Деян. 12, 7—10).

В своих апостольских путешествиях (церковные историки насчитывают их шесть), которые святой Петр совершал из Иерусалима, он благовествовал в Самарии и Иудее, Галилее и Кесарии, Сирии и Антиохии, Финикии и Каппадокии, Галатии и Понте, Вифинии и Трое, Вавилоне и Риме, Британии и Греции. В Кесарии Палестинской святой Петр первым из учеников Христовых отверз двери веры язычникам, крестив римского сотника Корнилия и его близких (Деян. 10). На всем протяжении своего проповеднического пути святой апостол Петр рукополагал в епископы и пресвитеры наиболее верных из своих учеников, поучал народ премудрости Божией, исцелял больных, изгонял нечистых духов из одержимых. В Риме, последнем месте своего пребывания, апостол Петр святым благовествованием умножал число христиан и укреплял их в вере, поражал врагов и обличал обманщиков. По многим свидетельствам и преданиям, находясь в Риме, святой

апостол изобличил Симона волхва, выдававшего себя за Христа, и обратил в веру Христову двух наложниц императора Нерона.

Известны два Соборных послания апостола Петра, относящихся соответственно к 63 и 67 годам. Апостол увещевает новообращенных христиан не смущаться клеветами, угрозами и преследованиями, призывает ни в чем не отступать в угоду язычникам от чистоты христианской жизни; обличает лжепророков и лжеучителей, отменяющих все нравственные устои ввиду ложно понятой христианской свободы и отрицающих Божественную Сущность Спасителя.

В Риме апостол Петр был предвозвещен Самим Господом о скорой кончине (2 Петр. 1, 14). По повелению императора Нерона, жаждавшего отомстить апостолу за погибель своего друга Симона волхва и за обращение ко Христу любимых жен, святой апостол Петр в 67 году, предположительно 29 июня, был распят. Перед мученической кончиной, считая себя недостойным принять такую же казнь, какой подвергся его любимый Учитель, апостол Петр просил мучителей распять его головой вниз, же-

лая даже во время смерти преклонить свою голову Господу.

Святой апостол Павел происходил из колена Вениаминова, до своего апостольского служения назывался Савлом. Родился он в киликийском городе Тарсе от знатных родителей и имел права римского гражданства. Савл был воспитан с надлежащей строгостью в отеческом законе и принадлежал к секте фарисеев. Для продолжения образования родители отправили его в Иерусалим к известному учителю Гамалиилу, который был членом синедриона. Несмотря на веротерпимость своего учителя, который впоследствии принял святое крещение (память 2 августа), Савл был истовым иудеем, разжигавшим в себе ненависть к христианам. Он одобрил убиение архидиакона Стефана († 34; память 27 декабря), по некоторым свидетельствам приходившегося ему родственником, и даже охранял одежды тех, кто побивал святого мученика камнями (Деян. 8, 3). Он принуждал людей порицать Господа Иисуса Христа (Деян. 26, 11) и даже выпросил у синедриона разрешение преследовать христиан повсюду, где бы они ни появлялись, и приводить их в Иерусалим связанными (Деян. 9, 1—2). Однажды, это было в 34 году, на пути в Дамаск, куда Савл был направлен с поручением от первосвященников предать на мучения укрывавшихся там от гонений христиан, Божественный Свет, превосходивший солнечное сияние, внезапно осиял Савла. Все сопровождавшие его воины упали на землю, и он услышал голос, говоривший ему: «Савл! Савл! Что ты гонишь Меня? Трудно тебе идти против рожна». Савл спросил: «Кто Ты, Господи?» Голос ответил: «Я Иисус, Которого ты гонишь. Но встань и стань на ноги твои; ибо Я для того явился к тебе, чтобы поставить тебя служителем и свидетелем того, что ты видел и что Я открою тебе, избавляя тебя от народа иудейского и от язычников, к которым Я теперь посылаю тебя открыть глаза им, чтобы они обратились от тьмы к свету и от власти сатаны к Богу и верою в Меня получили прощение грехов и жребий с освященными» (Деян. 26, 13—18). Спутники Савла слышали голос, но слов разобрать не могли. Савл ослеп от сиявшего Божественного Света, он ничего не видел до тех пор, пока окончательно не прозрели его духовные очи.

В Дамаске он три дня пребывал в посте и молитве, не принимая пищи и пития. В этом городе жил один из 70 учеников Христовых, святой апостол Анания (память 1 октября). Господь в видении открыл ему все случившееся с Павлом и повелел идти к бедному слепцу, чтобы, возложив на него руки, вернуть ему зрение (Деян. 9, 10—12). Апостол Анания исполнил повеление, и тотчас как бы чешуя отпала от глаз Савла, и он прозрел. Приняв святое крещение, Савл был наречен Павлом и сделался, по выражению святителя Иоанна Златоуста, из волка — агнцем, из терния — виноградом, из плевел — пшеницей, из врага — другом, из богохульника — богословом. Святой апостол Павел стал горячо проповедовать в синагогах Дамаска о том, что Христос есть воистину Сын Божий. Иудеи, знавшие его как гонителя христиан, теперь воспылали к нему гневом и ненавистью и решили его убить. Однако христиане спасли апостола Павла: помогая ему уйти от погони, они спустили его в корзине из окна дома, примыкавшего к городской стене.

В видении, которого сподобился апостол Анания, Господь назвал апостола Павла «избранным сосудом», призванным возвещать имя Иисуса Христа «перед народами и царями и сынами израилевыми» (Деян. 9, 15). Получив от Господа указание о благовестии, апостол Павел стал проповедовать веру Христову среди иудеев и особенно среди язычников, странствуя из страны в страну и рассылая свои послания (числом 14), которые писал в пути и которые до сих пор, по словам святителя Иоанна Златоустого, ограждают Вселенскую Церковь подобно стене, построенной из адаманта.

Просвещая народы учением Христовым, апостол Павел предпринял длительные путешествия. Кроме неоднократного пребывания в Палестине, он побывал с проповедью о Христе в Финикии, Сирии, Каппадокии, Галатии, Ликаонии, Памфилии, Карии, Ликии, Фригии, Мисии, Лидии, Македонии, в Италии, на островах Кипр, Лесбос, Самофракия, Самос, Патмос,

Родос, Мелит, Сицилия и в других землях. Могущество проповеди его было столь велико, что иудеи не могли ничего противопоставить силе Павлова учения (Деян. 9, 22); язычники сами просили его проповедовать слово Божие и всем городом собирались слушать его (Деян. 13, 42—44). Благовествование апостола Павла быстро распространялось повсюду и обезоруживало всех (Деян. 13, 49; 14, 1; 17, 4, 12; 18, 8). Его проповеди доходили до сердец не только простых людей, но и людей ученых и знатных (Деян. 13, 12; 17, 34; 18, 8). Сила слова апостола Павла сопровождалась чудесами: слово его исцеляло больных (Деян. 14, 10; 16, 18), поразило слепотой волшебника (Деян. 13, 11), воскресило мертвого (Деян. 20, 9—12); даже вещи святого апостола были чудодейственны — от прикосновения к ним совершались чудесные исцеления, а злые духи покидали одержимых (Деян. 19, 12). За благодеяния и пламенную проповедь Господь удостоил Своего верного ученика восхищения до третьего неба. По собственному признанию святого апостола Павла, он «был восхищен в рай и слышал неизреченные слова, которых человеку нельзя пересказать» (2 Кор. 12, 2—4).

В своих непрестанных трудах апостол Павел переносил неисчислимые скорби. В одном из Посланий он признается, что не раз бывал в темницах и многократно при смерти. «От иудеев,— пишет он,— пять раз дано мне было по сорока ударов без одного; три раза меня били палками, однажды камнями побивали, три раза я терпел кораблекрушение, ночь и день пробыл в глубине морской. Много раз был в путешествиях, в опасностях на реках, в опасностях от разбойников, в опасностях от единоплеменников, в опасностях от язычников, в опасностях в городе, в опасностях в пустыне, в опасностях на море, в опасностях между лжебратиями, в труде и в изнурении, часто в бдении, в голоде и в жажде, часто в посте, на стуже и в наготе (2 Кор. 11, 24—27).

Все свои нужды и скорби святой апостол Павел переносил с великим смирением и слезами благодарности (Деян. 20, 19), ибо в любое время готов был умереть за имя Господа Иисуса (Деян. 21, 13). Несмотря на непрестанные гонения, которые претерпевал апостол Павел, он испытывал к себе и великое уважение своих современников. Язычники, видя его чудеса, воздавали ему великую честь (Деян. 28, 10); жители Листры за чудесное исцеление хромого признали его богом (Деян. 14, 11—18); имя Павлово употребляли иудеи при заклинаниях (Деян. 19, 13). Верующие с величайшим усердием охраняли апостола Павла (Деян. 9, 25, 30; 19, 30; 21, 12); прощаясь с ним, христиане со слезами молились о нем и, целуя, провожали его (Деян. 20, 37—38); некоторые коринфские христиане называли себя Павловыми (1 Кор. 1, 12).

По некоторым преданиям, апостол Павел помогал апостолу Петру одолеть Симона волхва и обратить к христианству двух любимых жен императора Нерона, за что был осужден на смерть. Другие источники указывают, что причиной казни апостола Павла послужил факт обращения им в христианство главного императорского виночерпия. По некоторым данным, день смерти апостола Павла совпадает с днем смерти апостола Петра, по другим — она произошла ровно через год после распятия апостола Петра. Как римский гражданин, апостол Павел был усечен мечом.

Почитание святых апостолов Петра и Павла началось сразу же после их казни. Место их погребения было священно для первохристиан. В IV веке святым равноапостольным Константином Великим († 337; память 21 мая) были воздвигнуты храмы в честь святых первоверховных апостолов в Риме и Константинополе. Совместное их празднование — 29 июня — было настолько распространено, что известный церковный писатель IV века святитель Амвросий, епископ Медиоланский († 397; память 7 декабря), писал: «...празднование им не может утаиться ни в одной части мира». Святитель Иоанн Златоуст в беседе на день памяти апостолов Петра и Павла говорил: «Что больше Петра! Что равно Павлу делом и словом! Они превзошли всю природу земную и небесную. Связанные телом, они сделались превосходнее ангелов... Петр есть предводитель

апостолов, Павел — учитель вселенной и причастник горних сил. Петр — узда беззаконных иудеев, Павел — призыватель язычников; и усматривай высочайшую премудрость Господа, Который Петра избрал из рыбарей, Павла — из скинотворцев. Петр — начало православия, великий священнослужитель Церкви, необходимый советник христиан, сокровищница горних даров, избранный апостол Господа; Павел — великий проповедник истины, слава вселенной, парящий в высоте, духовная лира, орга́н Господень, бдительный кормчий Христовой Церкви».

Празднуя в этот день память первоверховных апостолов, Православная Церковь прославляет духовную твердость святого Петра и разум святого Павла, воспевает в них образ обращения согрешающих и исправляющихся: в апостоле Петре — образ отвергшегося от Господа и покаявшегося, в апостоле Павле — образ сопротивлявшегося проповеди Господней и потом уверовавшего.

В Русской Церкви почитание апостолов Петра и Павла получило начало после Крещения Руси. По церковному преданию, святой равноапостольный князь Владимир (†1015; память 15 июля) привез из Корсуни икону святых апостолов Петра и Павла, которая впоследствии была преподнесена в дар Новгородскому Софийскому собору. В этом же соборе до сих пор сохранились фрески XI века с изображением апостола Петра. В Киевском Софийском соборе настенные росписи, изображающие апостолов Петра и Павла, относятся к XI — XII векам. Первый монастырь в честь святых апостолов Петра и Павла был воздвигнут в Новгороде на Синичей горе в 1185 году. Примерно в это же время началось строительство Петровского монастыря в Ростове. Петропавловский монастырь существовал в XIII веке в Брянске.

Имена апостолов Петра и Павла, получаемые при святом крещении, особенно распространены в России. Эти имена носили многие святые Древней Руси. Правнук равноапостольного князя Владимира святой благоверный князь Ярополк Владимиро-Волынский в святом крещении носил имя Петр (†1086; память 22 ноября). Этот святой князь воздвиг в Киеве храм во имя святого апостола Петра (XI в.). 28 августа Русская Церковь празднует память преподобного Павла Послушливого Киево-Печерского (†XIII); 30 июня — преподобного Петра, царевича Ордынского и Ростовского (†1290); 10 января — преподобного Павла Комельского, Обнорского (†1429); 21 декабря — святителя Петра, Московского и всея России чудотворца (†1326).

Изображения святых апостолов Петра и Павла в иконостасе православного храма стали неизменной принадлежностью деисусного чина. Особенно известны иконы первоверховных апостолов Петра и Павла, написанные гениальным русским иконописцем преподобным Андреем Рублевым.

МЕ́СЯЦА ИЮ́НЯ В 30-Й ДЕНЬ

Собо́р святы́х сла́вных и всехва́льных апо́стол 12

На Го́споди, воззва́х: стихи́ры на 6, Петра́ и Па́вла 3, глас 2.

Самоподо́бен: Ки́ими похва́льными:

Ки́ими похва́льными венцы́/ увязе́м Петра́ и Па́вла,/ разделе́нныя телесы́/ и совоку́пленныя ду́хом,/ Богопропове́дников первостоя́тели?/ О́ваго у́бо я́ко апо́столов преднача́льника,/ о́ваго же я́ко па́че ине́х трудивша́ся,/ сих бо вои́стинну досто́йно,/ безсме́ртныя сла́вы венцы́ венча́ет Христо́с Бог наш,/ име́яй ве́лию ми́лость.

Ки́ими пе́сненными добро́тами/ воспое́м Петра́ и Па́вла?/ Богоразу́мия крыле́,/ прелете́вшия концы́/ и к Небеси́ возне́сшияся,/ ру́це Ева́нгелия благода́ти,/ но́зе и́стиннаго пропове́дания,/ ре́ки прему́дрости,/ кре́стныя ро́ги,/ и́миже де́монов бровь Христо́с низложи́,/ име́яй ве́лию ми́лость.

Ки́ими духо́вными пе́сньми/ похва́лим Петра́ и Па́вла?/ Безбо́жия закла́вшия незатыка́емая уста́,/ стра́шныя Ду́ха мечи́,/ Ри́ма све́тлая удобре́ния,/ всея́ вселе́нныя пита́тели,/ Но́ваго Заве́та Богопи́санная скрижа́ли мы́сленныя,/ я́же в Сио́не Христо́с возгласи́,/ име́яй ве́лию ми́лость.

И́ны стихи́ры двана́десятих апо́стол, глас 4.

Подо́бен: Я́ко до́бля:

Я́ко самови́дцы и свиде́телие Сло́ва воплоще́ния,/ ученицы́ пребога́тии, ублажа́етеся:/ я́ко мо́лния бо, сия́ющии ми́ру яви́стеся/ и, я́ко го́ры

мы́сленныя, сла́дость иска́паете,/ я́ко приснотеку́щия ре́ки ра́йския, разделя́вшеся,/ язы́ческия це́ркви Боже́ственными напая́ете вода́ми.

Я́ко лучи́, блиста́ющии заря́ми духо́вными,/ в мир весь по́слани бы́сте,/ чуде́с де́йство незави́стно подаю́ще,/ служи́телие Христо́вых та́ин бы́вше/ и Богопи́санныя скрижа́ли, Бо́жия благода́ти напи́санныя/ Богонаучённаго закона,/ священнотаи́нницы пребога́тии.

Ры́барская трость любому́дрых шата́ние/ и вити́йския струи́ пречерта́,/ Богому́драя учёния, изображе́ний догма́ты/ и та́ин благи́х я́сно изложи́вше Ева́нгелие,/ и пи́щи присносу́щныя прича́стие,/ и а́нгельское наслажде́ние,/ и пребыва́ющую сла́ву.

Сла́ва, глас 6:

Всечестны́й апо́столов испе́ пра́здник Це́ркви Христо́ве,/ хода́тайствующий спасе́ние всем нам./ Та́йно у́бо восплеска́вше, к сим рцем:/ ра́дуйтеся, свети́льницы су́щим во тьме,/ мы́сленнаго Со́лнца зари́ облиста́ющии./ Ра́дуйтеся, Пе́тре и Па́вле,/ учёний Боже́ственных основа́ния незы́блема,/ дру́зи Христо́вы, сосу́ди честни́и,/ прииди́те посреди́ нас неви́димо,/ сподобля́юще даро́в невеще́ственных/ ваш пра́здник восхваля́ющих пе́сньми.

И ны́не: Кто́ Тебе́ не ублажи́т:

На стихо́вне стихи́ры, глас 4.

Подо́бен: Дал еси знáмение:

Дал еси́ хвале́ние Це́ркви Твое́й, Го́споди,/ честны́я апо́столы Твоя́,/ в не́йже просия́ва́ют мы́сленнии свети́льницы,/ Петр же и Па́вел,/ я́коже зве́зды слове́сныя,/ вселе́нную озаря́юще,/ и́миже просвети́л еси́ за́падный мрак,/ Иису́се Всеси́льне,/ Спа́се душ на́ших.

Стих: Во всю зе́млю изы́де вещáние их/ и в концы́ вселе́нныя глаго́лы их.

Дал еси́ утвержде́ние Це́ркви Твое́й, Го́споди,/ Петро́ву тве́рдость и Па́влов ра́зум,/ и све́тлую му́дрость, и обои́х богогла́сие и́стинное,/ е́ллинскую пре́лесть отгоня́щее./ Те́мже, тайноводи́ми от

обои́х,/ пое́м Тя, Иису́се Всеси́льне,/ Спа́се душ на́ших.

Стих: Небеса́ пове́дают сла́ву Бо́жию,/ твoréние же руку́ Его́ возвеща́ет твердь.

Дал еси́ о́браз обраще́ния согреша́ющим,/ о́ба апо́столы Твоя́:/ о́ваго у́бо отве́ргшагося Тебе́ во вре́мя стра́сти и пока́явшася,/ о́ваго же про́поведи Твое́й сопротивля́ющася и ве́ровавша,/ и обою́ собо́ру первостоя́тельствующих, друго́в Твои́х,/ Иису́се Всеси́льне,/ Спа́се душ на́ших.

Сла́ва, глас 6:

Пра́здник ра́достен возсия́ конце́м днесь:/ всечестна́я па́мять прему́дрых апо́стол/ и верхо́вных Петра́ и Па́вла./ Те́мже и Рим ра́дуется, ликовству́я в пе́снех и пе́ниих./ Пра́зднуем и мы, бра́тие,/ всечестны́й сий день соверши́вше./ Ра́дуйся, Пе́тре апо́столе,/ и́скренний дру́же твоего́ Учи́теля,/ Христа́ Бо́га на́шего./ Ра́дуйся, Па́вле вселюбе́знейший,/ и пропове́дниче ве́ры, и учи́телю вселе́нныя./ Я́ко име́я дерзнове́ние,/ супру́же святоизбра́нный,/ Христа́ Бо́га на́шего моли́те/ спасти́ся душа́м на́шим./

И ны́не: Богоро́дице, Ты еси́ лоза́ и́стинная:

Тропа́рь, глас 4:

Апо́столов первопресто́льницы/ и вселе́нныя учи́телие,/ Влады́ку всех моли́те/ мир вселе́нней дарова́ти/ и душа́м на́шим ве́лию ми́лость.

НА У́ТРЕНИ

По 1-й кафи́зме, седа́лен, глас 1.

Подо́бен: Гроб Твой, Спа́се:

Лик духо́вный апо́стольский ми́ру посла́ся та́йно от Бо́га Вы́шняго,/ и невóлею стра́ждущим вра́чеве яви́шася:/ Триипоста́снаго еди́нственне призыва́юще,/ Боже́ственное воплоще́ние Еммануи́ла Го́спода му́дре написа́ша.

Сла́ва, и ны́не, Богоро́дичен:

Купину́, ю́же Моисе́й неопали́мую ви́де,/ го́ру Бо́жию, святы́й о́блак, сень нескве́рную, Богоприя́тную трапе́зу,/ пала́ту высо́каго Царя́, всесве́тлую и непроходи́мую дверь,/ Де́во, пое́м Тя.

По 2-й кафи́зме седа́лен, глас 3.

Подо́бен: Божественныя ве́ры:

Божественныя трубы́ Уте́шителя, возглаша́юще дыха́ние слове́с спасе́ния, ми́ру возгласи́те / и и́же во мра́це пре́лести спя́щия к све́ту Богоразу́мия возста́вивше, приведи́те, / Божественнаго Све́та апо́столи, моля́ще Христа́ Бо́га спасти́ся душа́м на́шим.

Сла́ва, и ны́не, Богоро́дичен:

Божественнаго естества́ не отлу́чся, плоть быв во чре́ве Твое́м, / но Бог вочелове́чся и пребы́сть, И́же по рождестве́ Ма́терь Тя Де́ву, / я́ко пре́жде рождества́, сохрани́в Всенепоро́чну, еди́н Го́споди, / Того́ приле́жно моли́ дарова́ти нам ве́лию ми́лость.

Кано́н Петра́ и Па́вла, со ирмосо́м на 8, его́же краегране́сие: Петра́ почита́ю, Па́вла пою́ разу́мно. Глас 4.

Песнь 1

Ирмо́с: *Отве́рзу уста́ моя́, / и напо́лнятся Ду́ха, / и сло́во отры́гну Цари́це Ма́тери, / и явлю́ся све́тло торжеству́я, / и воспою́, ра́дуяся, Тоя́ чудеса́.*

Пода́ждь ми, Го́споди, Пресвята́го Твоего́ Ду́ха ка́пли дарова́ний, сло́во наро́чито, / и возвеселю́ся, ве́рно похваля́я пе́рвых апо́стол Твои́х исправле́ния.

Оста́вил еси́, прехва́льне Пе́тре, усе́рдно вре́менная / и Христо́вым стопа́м после́довал еси́, / неве́рство же оста́вив, Па́вле, и Призва́вшему тя после́довал еси́.

Благода́ть, апо́столи, суще́ственне наше́дшую вам, прие́мше Божественнаго Ду́ха, / проидо́сте зе́млю всю, Пе́тре и Па́вле, уча́ще концы́.

Богоро́дичен: Вити́йстии многовеща́ннии и мусики́йстии велегла́снии язы́цы / Тя не мо́гут чти́ти или́ пе́ти, Чи́стая: / па́че бо челове́ка соде́яшася в Тебе́ еди́ней Божественная та́инства.

Ин кано́н 12-ти апо́столом, на 6, его́же краегране́сие: Христо́вы почита́ю му́дрыя апо́столы. Феофа́ново, глас то́йже.

Песнь 1

Ирмо́с: ***Мо́ря чермну́ю пучи́ну / невла́жными стопа́ми / дре́вний пешеше́ствовав Изра́иль, / крестообра́зныма Моисе́овыма рука́ма / Амали́кову си́лу в пусты́ни победи́л есть.***

Лик апо́стольский пе́ти ми жела́ющу, Христе́, / моли́твами их, я́ко Бог, зарю́ Пресвята́го Ду́ха да́руй ми / и свет прему́дрости Твое́я.

Укре́пльшеся си́лою Твое́ю и благода́тию, Христе́, / си́лу проти́вных враг разруши́ша честни́и Твои́ апо́столи, / Богови́дцы бы́вше неоску́дным к Тебе́ манове́нием.

Исцеле́ния творя́ще, Влады́ко, Твои́м И́менем, / язы́ческая совокупле́ния Твои́м позна́нием улови́ша сла́внии апо́столи / и све́том Твои́м просвети́ша.

Прему́дрости Небе́сныя научи́вшеся, пресла́внии Христо́вы апо́столи, / я́вственно, прему́дрии, обуи́сте многосло́вия нечести́вых / поспеше́нием пропове́дания.

Богоро́дичен: От Тро́ицы Пребоже́ственныя Еди́наго, Пречи́стая, родила́ еси́, / из Тебе́ пло́тию я́вльшагося по нам, благоволе́нием ро́ждшаго И / и де́йством Ду́ха Пресвята́го, Де́во Ма́ти.

Катава́сия: ***Отве́рзу уста́ моя́:***

Песнь 3

Ирмо́с: ***Твоя́ песнослО́вцы, Богоро́дице, / Живы́й и Незави́стный Исто́чниче, / лик себе́ совоку́пльшия, духо́вно утверди́, / в Боже́ственней Твое́й сла́ве / венце́в сла́вы сподо́би.***

Сро́дник, Пе́тре, тебе́ Андре́й проявля́ет Месси́ю Христа́, к Нему́же ве́рою приступи́л еси́; / и ты, Па́вле чу́дный, богоде́тельным Креще́нием от Ана́нии просвети́лся еси́.

Ле́стно и́же писа́нием зако́на па́дающий род Изра́илев / просвеще́нием благода́ти Петр приве́д, / язы́к же стада́ Па́вел от пре́лести изба́ви.

На́ги и про́сты во язы́ки посла́л еси́ Твоя́ ученики́, / вме́сто ору́жия Твое́ И́мя нося́ще свято́е, / и ле́стную брань, Христе́, ве́рою разруши́ша.

Богоро́дичен: Испо́лнися, апо́столи, позна́ти Го́спода вся земля́, от Де́вы возсия́вшаго / и мир

обно́вльша Боже́ственным ва́шим пропове́данием,/ Пе́тре и Па́вле прехва́льнии.

Ин

Ирмо́с: ***Весели́тся о Тебе́ Це́рковь Твоя́, Христе́, зову́щи:/ Ты моя́ кре́пость, Го́споди,/ и прибе́жище, и утвержде́ние.***

Небе́сная и честна́я боговеща́юще на земли́ учре́ния,/ язы́ки о́гненными известву́юще,/ пропове́дницы Христо́вы, пре́дали есте́.

Показа́л еси́ небеса́ слове́сная — ученики́ Твоя́, Влады́ко,/ сла́ву Твою́ пове́дающия всем конце́м.

Напи́сани бы́вше на Небесе́х и я́вльшеся Христу́ ссе́льницы,/ чту́щих вас любо́вию ны́не, прему́дрии, сохрани́те.

Богоро́дичен: Всели́выйся в нас, И́же в Вы́шних живы́й, Пречи́стая,/ плоть бо прии́м от Тебе́ без се́мене, яви́ся.

Седа́лен, глас 4.

Подо́бен: Вознесы́йся:

Всели́вшеся во Све́те Непристу́пнем, я́ко жили́ще Све́та су́щии,/ храм ваш святы́й просвеща́ете при́сно Боже́ственными пропове́дании./ Те́мже ве́рою вопие́м:/ тьмы нас избавля́йте, и вся́ческих бед, и лю́таго язы́ческаго наше́ствия,/ умоля́юще Зиждите́ля, апо́столи.

Сла́ва, глас 8.

Подо́бен: Прему́дрости:

Вели́кия свети́льники и све́тлыя, верхо́вники я́вльшияся ученико́в,/ Петра́ восхва́лим и прему́драго Па́вла,/ и́бо, огне́м Боже́ственнаго возсия́вше Ду́ха, мглу́ пре́лести попали́ша всю./ Те́мже и Вы́шняго Ца́рствия гра́ждане досто́йно яви́шася/ и благода́ти сопресто́льни./ Сего́ ра́ди вопие́м им:/ моли́те Христа́ Бо́га согреше́ний оставле́ние дарова́ти/ пра́зднующим любо́вию святу́ю па́мять ва́шу.

И ны́не, Богоро́дичен:

Я́ко Де́ву и еди́ну в жена́х, Тя, без се́мене ро́ждшую Бо́га пло́тию,/ вси ублажа́ем, ро́ди челове́честии,/ Огнь бо всели́ся в Тя Божества́/ и я́ко Младе́нца млеко́м пита́еши Зиждите́ля и Го́спода./ Тем, А́нгельский и челове́ческий род,

достóйно слáвим пресвятóе рождествó Твоé/ и согласно вопиéм Ти:/ молú Христá Бóга согрешéний оставлéние даровáти/ покланяющимся вéрою пресвятóму рождеству́ Твоему́.

Песнь 4

Ирмóс: ***Неизслéдный Бóжий Совéт,/ éже от Дéвы воплощéния/ Тебé, Вышняго,/ пророк Аввакýм усмотря́я, зовя́ше:/ слáва сúле Твоéй, Гóсподи.***

С крéпкими у́бо немощнúи,/ с витúями же невéжди сплéтшеся благочéстно, Петр и Пáвел,/ взéмше побéду, Христóвы апóстоли.

Отступ́ника Сúмона, волхвá лю́таго, я́ко златолю́бца обличú Божéственный Петр,/ и ны́не Пáвел мýдрый стези́ развращáющаго Христóвы Елúма ослепúл есть.

Невéжественно ры́барь и усмáрь * слóво имýще,/ но растворéнно Божéственною сóлию, дýши любомýдрых усладúша/ и Христý вéрою приведóша.

Богоро́дичен: **Р**éчию Богодохновéнною прéжде Аввакýм/ гóру Тя чúсту и присéнну Божéственный речéй,/ приходя́щаго от ю́га и Тобóю воплоща́ема, Влады́чице, возвеща́я явлéнно.

Ин

Ирмóс: ***Вознесéна Тя ви́девши Цéрковь на Крестé,/ Сóлнце прáведное,/ ста в чúне своéм,/ достóйно взыва́ющи:/ слáва сúле Твоéй, Гóсподи.***

Глаго́лов Божéственных апóстол вещáние огнеобрáзно прóйде вселéнную всю,/ лéсти у́бо вещь попаля́ющее и просвеща́ющее благодáтию благочестúвых совокуплéния.

Почернéвший мрáком безбóжия мир Богозрáчная светúла просветúша зарями благодáти,/ ученицы́ Госпóдни, я́вльшеся сия́нием проповéдания.

Свящéнными зарями́ просвещéни мы́сленнаго Сóлнца,/ я́ко сóлнце, в мúре сия́ете, прехвáльнии,/ свéтом Божéственным прéлести мглу отгоня́юще.

Жезл сúлы имýще, Крест Твой,/ слáное житúя самовúдцы Твой, Слóве, мóре пресекóша,/ я́ко кóни, смуща́юще многобóжия вóды.

---

* усмáрь — кожевник

Богоро́дичен: Украша́ена разли́чным светоли́тием, / Не́бо одушевле́нное Тебе́, Царя́ ца́рствующих, Христе́, / Деви́ца Пречи́стая, ны́не я́ко Богоро́дица сла́вима есть.

Песнь 5

Ирмо́с: *Ужасо́шася всяческая / о Божественней сла́ве Твое́й: / Ты бо, Неискусобра́чная Де́во, / име́ла еси́ во утро́бе над все́ми Бо́га / и родила́ еси́ Безле́тнаго Сы́на, / всем воспева́ющим Тя / мир подава́ющая.*

Я́ко су́ща тве́рда, Христо́с тя ка́мень нарече́, Пе́тре, / и на тебе́ Це́рковь, ея́же а́довы врата́ не одоле́ют, / тебе́ же, Па́вле, сосу́д избра́н рече́, / Сего́ пронести́ пред язы́ки И́мя.

Петр, отве́ргся Учи́теля три́жды, три́жды же люби́ти приглаше́нием присво́ися. / Па́вел, и́же пе́рвее ху́льник сый, тя́жко же оскорбля́я ве́рныя, / по́слежде пропове́даше, Его́же гоня́ше пе́рвее.

Нетле́нно зва́ние и сла́ву присносу́щну Петр от Христа́ обре́те с Па́влом: / ов у́бо ключи́ Небе́сныя прия́т, / сей же в рай восхи́щся, глаго́лы неизрече́нныя навы́к па́че челове́ка.

Богоро́дичен: От Божественнаго Ду́ха Иса́ия испо́лнь, / рождество́ без отца́ проре́че из Тебе́, Де́во, ро́ждшагося Емману́ила, / И́же есть с на́ми Бог, Его́же, Чи́стая, родила́ еси́, / те́мже вси пое́м Тя.

Ин

Ирмо́с: *Ты, Го́споди, мой Свет, / в мир прише́л еси́, / Свет Святы́й, обраща́яй из мра́чна неве́дения / ве́рою воспева́ющия Тя.*

Божественныя Твоя́ и прему́дрыя служи́тели / свет показа́л еси́ в ми́ре, / Тебе́, Незаходи́маго Све́та, всем возвеща́ющия.

И́же вся́ку добродете́ль я́вственно проше́дше, апо́столи, / разли́чныя бесо́вския зло́бы сплете́ния разруши́сте.

Яви́ша нам Тро́йческое сия́ние во еди́нстве Божества́, / о́гненными язы́ки веща́юще апо́столи.

Богоро́дичен: Тя ору́жие непобеди́мое на враги́ предлага́ем, / Тя утвержде́ние и наде́жду на́шего спасе́ния, Богоневе́сто, стяжа́хом.

Песнь 6

Ирмо́с: ***Боже́ственное сие́ и всечестно́е/ соверша́юще пра́зднество,/ Богому́дрии, Богома́тере,/ прииди́те, рука́ми восплещим,/ от Нея́ ро́ждшагося Бо́га сла́вим.***

Светла́ Петро́ва чудеса́,/ че́стна же и Па́влова зна́мения:/ и́бо ри́зы и се́ни их неду́ги боля́щих исцелева́ют, прилага́емии.

Петр вои́стинну сла́вный и Па́вел пои́стине чу́дный,/ дво́ица Боже́ственная и честне́йша жили́ща Живонача́льныя Тро́ицы/ все́ми помина́ется.

Боля́щих ду́ши и телеса́, я́ко Боже́ственный врач изря́ден, Петр исцели́,/ Па́вел язы́ки озари́/ и све́том Госпо́дним назна́мена.

Богоро́дичен: Пе́ти Тя до́лжни есмы́, но вои́стинну по достоя́нию не мо́жем./ Те́мже пое́м Тя молча́нием,/ чту́ще несказа́нное, е́же на Тебе́, Де́во, содея́нное та́инство.

Ин

Ирмо́с: ***Пожру́ Ти со гла́сом хвале́ния, Го́споди,/ Це́рковь вопие́т Ти,/ от бесо́вския кро́ве очи́щшися/ ра́ди ми́лости от ребр Твои́х/ исте́кшею Кро́вию.***

Утверди́в ученики́ Твоя́, Спа́се, прему́дростию и чудесы́,/ си́льнейшия соде́лал еси́ е́ллинскаго буесло́вия,/ и сих преле́стная разруши́ша веле́ния.

Боже́ственныя ре́ки прему́дрости/ напо́лниша спаси́тельных вод удо́лия вся церко́вная,/ от исто́чник спаси́тельных струя́ми обога́щше.

Я́вльшеся живо́тныя зве́зды, прехва́льнии,/ разори́сте всю мра́чную пре́лесть светоза́рными сия́нии/ и Богоразу́мия свет возсия́вше.

Богоро́дичен: Всю Тя, Голуби́цу соверше́нну и предо́бру,/ све́тлый обре́т крин и удо́льный цвет, о Богома́ти,/ Жени́х мы́сленный в Тя всели́ся.

Конда́к, глас 2.

Подо́бен: Вы́шних ища́:

Ка́мень Христо́с ка́меня ве́ры прославля́ет све́тло,/ ученико́в преизря́дна,/ и с Па́влом весь дванадесяточи́сленный собо́р днесь;/ и́хже па́мять соверша́юще ве́рно,/ сих Просла́вльшаго прославля́ем.

Ико́с:

Всечестну́ю и преблаже́нную па́мять ва́шу творя́щии ны́не,/ в пе́снех приле́жно вопие́м к вам:/ пресве́тлая и Богозра́чная свети́ла ми́ра,/ возлю́бленнии ученицы́ Христо́вы двана́десяте,/ я́ко иму́ще к Нему́ дерзнове́ние, моли́теся за ны,/ вам бо дана́ есть благода́ть исцеле́ний и грехо́в проще́ния,/ приле́жно у́бо Его́ моли́те грехо́в и напа́стей изба́витися нам,/ да еди́наго Человеколю́бца, вас просла́вльшаго, прославля́ем.

Песнь 7

Ирмо́с: ***Не послужи́ша тва́ри Богому́дрии/ па́че Созда́вшаго,/ но, о́гненное проще́ние му́жески попра́вше,/ ра́довахуся, пою́ще:/ препе́тый отце́в Госпо́дь и Бог, благослове́н еси́.***

Ублажи́ся Петр от Христа́, я́ко сему́ ре́кшу Сы́на Бо́га Жива́го,/ и Па́вел почте́ся, я́ко сосу́д благопотре́бен, и взыва́ху:/ отце́в Госпо́дь и Бог, благослове́н еси́.

Законослуже́бники у́бо Петр умудря́ше, я́коже завеща́ся ему́,/ Па́вел же — языч́ники;/ о́ба же благода́тию Христу́ привожда́ху и взыва́ху:/ оте́ц на́ших Бо́же, благослове́н еси́.

Я́ко преизря́ден Петр Христо́в па́стырь ста́до прия́т,/ Це́ркви же Па́вел учи́тель Боже́ствен бысть, взыва́юще:/ оте́ц на́ших Бо́же, благослове́н еси́.

Богоро́дичен: Всенепоро́чная Марие́ и изря́дная свя́тостию,/ Я́же Бо́га пло́тию, Де́во, ро́ждши, Неискусобра́чная Чи́стая,/ Того́ моли́ от вся́каго нас изба́вити наведе́ния и греха́.

Ин

Ирмо́с: ***В пещи́ авраа́мстии о́троцы перси́дстей,/ любо́вию благоче́стия па́че,/ не́жели пла́менем, опаля́еми, взыва́ху:/ благослове́н еси́ в хра́ме сла́вы Твоея́, Го́споди.***

Сы́ны сотвори́в ученики́ Твоя́, И́же пре́жде естество́м Бог,/ любо́вию насле́дники показа́л еси́ оте́ческаго насле́дия, Преблаги́й,/ и ходи́ти с Тобо́ю, я́ко с Бо́гом и Влады́кою, изво́лил еси́.

Прему́дрости изли́тие, серде́чную широту́,/ язы́к доброглаго́лив, Сло́ве, пода́в Боже́ственным уче-

никóм Твоúм,/ послáл есú проповéдати Евáнгелие Цáрствия всем концéм.

Явлышеся, я́ко óблацы Бóжия свéта, апóстоли/ всем одождевáют вóду животворя́щую, зовýще:/ благословéн есú в хрáме слáвы Твоея́, Гóсподи.

Богорóдичен: Преукрашéнна Бóжиею слáвою явúлася есú, Пречúстая,/ едúна от вéка Слóво Бóжие зачéншая, Мáти Дéво:/ благословéнна Ты в женáх, Всенепорóчная Влады́чице.

Песнь 8

Ирмóс: *Óтроки благочестúвыя в пещú/ Рождествó Богорóдичо спаслó есть,/ тогдá ýбо образýемое,/ ны́не же дéйствуемое,/ вселéнную всю воздвизáет пéти Тебé:/ Гóспода пóйте, делá,/ и превозноси́те Егó во вся вéки.*

Сúлою укрéпльсяПетр Божéственною, умéршую Тавúфу воскреси́,/ Пáвел же Евти́ха, с высоты́ пáдша и умерщвлéна, возстáви,/ óба взывáюща:/ Гóспода воспевáйте, делá, и превозноси́те Егó во вся вéки.

Видéнием ужáсным и чýдным Корнúлия ýбо Петр просветú,/ Пáвел же Гáия, Крúспа, и Панéстия, и Стефанúна крести́,/ óба зовýща:/ Гóспода воспевáйте, делá, и превозноси́те Егó во вся вéки.

Блюдóма Петрá свя́зана Христóс ýбо Áнгелом нóщию разреши́,/ Пáвла же и Сúлу, áбие моля́щимся,/ в клáде нóги твéрдо стя́гнуты, изведé и темни́цу потря́с;/ тéмже воспоéм Христá во вéки.

Богорóдичен: Избáви страстéй всепáгубных,/ плени́цы же согрешéний ны́не растóргни, ́имиже кóждо стя́жется:/ вси бо согреши́хом и очищéния прóсим, сýще повúннии./ Éже подáждь, Богорóдице, мольбáми Твои́ми превознося́щим Христá во вéки.

Ин

Ирмóс: *Рýце распростéр, Данúил/ львов зия́ния в рóве затчé;/ óгненную же сúлу угасúша,/ добродéтелию препоя́савшеся,/ благочéстия рачúтели, óтроцы, взывáюще:/ благословúте, вся делá Господня, Гóспода.*

Божéственный премýдрый лик апóстол Христóвых/ огнéм Дýха, я́коже плéвелы, попалúша

многоразли́чная бесо́вская чти́лища/ и ве́рных сердца́ просвети́ша, вопию́ще:/ благослови́те, вся дела́ Госпо́дня, Го́спода.

Согла́сно Божественныя ученики́, Христо́вы апо́столы,/ и́же возгреме́вшия нам Божественная веле́ния,/ приста́нища ве́рных, благода́тели о́бщия челове́честву,/ Спа́су служи́тели почти́м.

Всечестны́я и вмести́тельныя сосу́ды добродете́лей,/ челове́ческия нача́тки, проповедания трубы́, пото́ки нетле́нныя жи́зни,/ богоно́сныя мо́лнии, исцеле́ний исто́чники,/ кра́сныя но́ги Ева́нгелия почти́м.

Богоро́дичен: По́лный Сый смиря́ется нас ра́ди, да исполне́ния Его́ причасти́мся:/ в пречи́стое бо чре́во Твое́ вшед Необыме́нный,/ от Оте́ческих недр не отсту́пль, воплоти́ся./ Тем Тя вси благослови́м, Мари́е Богоневе́стная.

Песнь 9

Ирмо́с: *Всяк земноро́дный/ да взыгра́ется, Ду́хом просвеща́емь,/ да торжеству́ет же Безпло́тных умо́в естество́,/ почита́ющее свяще́нное торжество́ Богома́тере,/ и да вопие́т:/ ра́дуйся, Всеблаже́нная Богоро́дице,/ Чи́стая Приснодево́.*

Весь всю́ду мир проидо́сте, я́коже крила́ти,/ и Ева́нгелие коле́ном всем, язы́ком и страна́м Христо́во проповедавше,/ вся привлеко́сте к ве́ре, Пе́тре преблаже́нный и чу́дный Па́вле апо́столе.

Прини́к во глубо́кую ста́рость и естества́ долг, Пе́тре, исполня́я,/ Учи́теля твоего́ Христа́ подо́бием крест претерпе́л еси́;/ ты же во главу́ твою́, Па́вле, усе́чен быв, о чу́до стра́шно!/ вме́сто кро́ве млека́ источи́л еси́ пото́ки и неве́рныя обрати́л еси́.

О Божественная дво́ице, му́дре вручи́вшаяся всего́ ми́ра душа́м,/ и ко благоче́стию от нече́стия претво́рше,/ и по сме́рти спаса́юще ещё ве́рных ду́ши,/ и ны́не нас помяни́те и предста́вите Христу́, верхо́внии апо́столи.

Богоро́дичен: Спа́се Благи́й, И́же естество́м Человеколю́бец и Многомилосе́рд,/ Препе́тыя Твоея́ Ма́тере Де́вы Божественными мольба́ми,/

Петра́ моли́твами и Па́вла, апо́стол Твои́х,/ ми́лость Твою́ и по́мощь с Небесе́ нам посли́.

Ин

Ирмо́с: ***Ка́мень нерукосе́чный/ от несеко́мыя горы́ Тебе́, Де́во,/ краеуго́льный отсече́ся,/ Христо́с, совокупи́вый разстоя́щаяся естества́./ Тем, веселя́щеся, Тя, Богоро́дице, велича́ем.***

Реши́ти плени́цы прегреше́ний власть прие́мше от Влады́ки, Богови́дцы,/ воспева́ющих вас ми́лостивно грехи́ очи́стите и спасе́ния сподо́бите.

Вседухо́вную зарю́, су́щественно вам я́вльшуюся, вси восприя́сте, апо́столи сла́внии,/ в го́рнице научи́вшеся высо́ким пропове́данием и уче́нием,/ и ны́не досто́йно блажи́ми есте́.

Вам Христо́с ны́не, друго́м Свои́м почи́вшим, венцы́ подае́т неувяда́емыя/ и виде́ния Боже́ственнаго исполня́ет,/ Ему́же ны́не моли́тся Це́ркви вся спасти́.

Богоро́дичен: Пло́тию приити́ восхоте́в, украси́вый сло́вом вся́ческая в Тя всели́ся,/ еди́ну Свяще́йшую всех обре́т и Богоро́дицу показа́ и́стинную, Ма́ти Де́во.

Свети́лен.

Подо́бен: Ученико́м:

Ученико́в всечестну́ю двоенадеся́тицу ра́достно восхвали́ти стеце́мся,/ ра́дуйтеся, и́же всю подсо́лнечную обше́дше и язы́ков уло́вльше зловерные чреды́,/ научи́вшеся Боже́ственным.

Сла́ва: Двоенадесяточи́сленный лик днесь восхва́лим, вси ве́рнии,/ я́ко утверди́вшеся от них,/ и Христу́ возопие́м:/ моли́твами их, Спа́се, мир Твой умири́.

И ны́не, Богоро́дичен:

Мы о Тебе́ хва́лимся, Богоро́дице, и к Бо́гу Тя и́мамы предста́тельство:/ простри́ ру́ку Твою́ святу́ю и сокруши́ враги́ на́ша,/ Твои́м низпосли́ рабо́м по́мощь от Свята́го.

На хвали́тех стихи́ры на 4, глас 4.

Подо́бен: Зва́нный свы́ше:

Верхо́вное основа́ние апо́столов,/ ты вся оста́вив/ и после́довал еси́ Учи́телю, вопия́ Ему́:/ с Тобо́ю умру́, да и живу́ блаже́нную жизнь./ Ри́ма

же ты был еси́ пе́рвый епи́скоп,/ превели́каго гра́дов сла́ва и похвала́/ и Це́ркве, Пе́тре, утвержде́ние,/ и врата́ а́дова не одоле́ют вои́стинну ея́,/ я́коже Христо́с предрече́./ Его́же моли́ спасти́ и просвети́ти ду́ши на́ша.

Иже из чре́ва ма́терня отлуче́н,/ ве́щнаго велича́ния тя́жести вся́кия избе́гл еси́,/ вперя́вся раче́нием вои́стинну Божественныя, Па́вле, любве́/ к высоте́ Божественней,/ иде́же в пресве́тлый мрак Божественнаго све́та возше́дый,/ я́ко не́кий безпло́тный,/ неизрече́нных глаго́л обогати́вся уче́нии,/ и посла́лся еси́ су́щим во тьме,/ свет проповедуяй Христа́ Бо́га на́шего./ Его́же моли́ спасти́ и просвети́ти ду́ши на́ша.

И́же Свет, Сый пре́жде всех век,/ егда́ изво́лил еси́ ко мне, челове́ку, приити́/ неизрече́ннаго ра́ди человеколю́бия/ и плоть бы́ти за благости́ню,/ тогда́ све́ты вторы́я Твоея́ све́тлости/ и мо́лния блеща́щая,/ апо́столы и ученики́ Твоя́, Спа́се, показа́л еси́,/ и́же и, по́слани бы́вше,/ тварь всю Божественным све́том Твои́м озари́ша,/ моля́ще Тя спасти́ и просвети́ти ду́ши на́ша.

Пе́тре и Па́вле, Сло́ва де́лателие,/ Андре́е, Иа́кове и Иоа́нне прему́дре,/ Варфоломе́е и Филиппе, Фомо́ и Матфе́е,/ Си́моне, Иу́до, Божественне Иа́кове,/ всеми́рная всечестна́я ученико́в двоенадеся́тице,/ и́же в ми́ре проповедавшии Всесвяту́ю Тро́ицу,/ естество́м Бо́га присносу́щнаго,/ Це́ркве неразори́мыя вои́стинну сте́ны/ и непоколеби́мии столпи́,/ Влады́це всех моли́теся спасти́ся нам.

Сла́ва, глас 8. Космы́ мона́ха:

Ю́же проидо́сте, тварь/ просве́щше, Спа́совы ученицы́,/ лесть и́дольскую, я́ко хвра́стие*, попали́вше уче́нии ва́шими,/ язы́ки от неразу́мия глубины́ к Божественному ра́зуму уловивше, спасо́сте,/ и ны́не моли́теся Христу́,/ я́ко да ми́лостив нам бу́дет в День су́дный.

И ны́не, Богоро́дичен: Влады́чице, приими́:

Славосло́вие вели́кое. И отпу́ст.

---

* хвра́стие — хворост

НА ЛИТУРГИ́И

Блаже́нны от кано́на 12-ти апо́столов, пе́сни 3-я и 6-я. Проки́мен, глас 8: Во всю зе́млю: Стих: Небеса́ пове́дают сла́ву Бо́жию: Апо́стол к Кори́нфяном, зача́ло 131. Аллилу́ия, глас 1: Испове́дят Небеса́ чудеса́ Твоя́, Го́споди. Ева́нгелие от Ма́рка, зача́ло 12. Прича́стен: Во всю зе́млю:

И́на слу́жба собо́ра святы́х сла́вных и всехва́льных двуна́десяти апо́столов

НА МА́ЛОЙ ВЕЧЕ́РНИ

На Го́споди, воззва́х: стихи́ры, глас 1:

Прииди́те, ве́рнии, / всехва́льный собо́р двуна́десяти апо́столов Христо́вых / сла́вно восхва́лим: / Петра́, ка́меня ве́ры, / Па́вла, учи́теля язы́к, / напе́рсника Христо́ва Иоа́нна Богосло́ва / и бра́та его́ Иа́кова, / Андре́я Богому́драго, / Фили́ппа и Варфоломе́я, / Матфе́я, списа́вшаго Благове́стие, / ди́внаго Фому́, Си́мона Зило́та, / Иу́ду, сро́дника Госпо́дня, / с Иа́ковом пресла́вным.

Апо́столи сла́внии, / Христо́вы ученицы́ Богозва́ннии, / вселе́нныя учи́телие, / обре́тше Го́спода Бо́га / и челове́ков Ходата́я су́ща, / Тому́ боголе́пне прилепи́стеся / и я́ко Бо́га Того́ и я́ко Челове́ка всесовершенна / в ми́ре я́ве проповеда́сте.

Егда́ на престо́лех обоюна́десятих / ся́дете со всех Судие́ю / суди́ти вся́кой тва́ри, / неосужде́нны ны покажи́те / и тьмы и вся́каго муче́ния изба́вите, / Божественнии апо́столи.

Сла́ва, и ны́не, Богоро́дичен:

Апо́столов удобре́ние, Богообра́дованная, су́щи, / омраче́на мя сластьми́ житейскими / пока́яния просвети́ заря́ми, / я́ко да велича́ю Тя.

На стихо́вне стихи́ры, глас 8:

Апо́столи прему́дрии, / Христо́вы ученицы́ Богозва́ннии, / вселе́нныя учи́телие / ва́шими моли́твами / Божественным уче́нием внима́ти укрепи́те мя / и стезе́ю те́сною помога́йте ходи́ти ми

всегда́,/ я́ко да доспе́ю/ в пребыва́ние ра́йское простра́ннейшее.

Стих: Во всю зе́млю изы́де вещ**а́**ние их/ и в концы́ вселе́нныя глаго́лы их.

Ученико́в Твои́х лик вселе́нную просвети́:/ бы́вше бо иногда́ рыб ловцы́,/ ны́не челове́ков бы́ша,/ тех ра́ди, Бо́же, поми́луй нас.

Стих: Небеса́ пове́дают сла́ву Бо́жию,/ творе́ние же руку́ Его́ возвеща́ет твердь.

Апо́стольский лик Ду́хом Святы́м просвети́л еси́, Христе́,/ и на́шу скве́рну грехо́вную тех ра́ди омы́й, Бо́же,/ и поми́луй нас.

Сла́ва, глас то́йже:

Христо́вы ученицы́,/ егда́ с Ним суди́ти ся́дете суду́ пови́нных,/ неосужде́нну мою́ ду́шу соблюди́те,/ осквернённую безме́стными де́лы,/ я́ко блази́и мои́ предста́телие/ и я́ко ми́ра засту́пницы.

И ны́не, Богоро́дичен:

Апо́столов ра́досте/ и страстоте́рпец вене́ц неувяда́емый,/ вои́стинну еси́ Богороди́тельница, Всенепоро́чная Отрокови́це,/ с ни́миже испроси́ нам, Влады́чице,/ прегреше́ний избавле́ние и житию́ исправле́ние,/ ве́рою прося́щим Тя и вопию́щим Ти:/ ра́дуйся, всеи́стинне благи́х сокро́вище.

Тропа́рь пи́сан на вели́цей вече́рни.

На ма́лом повече́рии кано́н апо́столом Петру́ и Па́влу, глас 4 (зри пе́рвый кано́н в предваря́ющей слу́жбе).

НА ВЕЛИ́ЦЕЙ ВЕЧЕ́РНИ

Блаже́н муж: **1-й антифо́н. На Го́споди, воззва́х: стихи́ры на 8, глас 2:**

Да восхва́лится днесь двоена́десятица Богоизбра́нная,/ апо́стольская и всечестна́я:/ Петр и Па́вел всехва́льнии,/ Иа́ков и Иоа́нн, сы́ны гро́мовы,/ Андре́й Первозва́нный, Богому́дрый Фили́пп с Варфоломе́ем,/ Богоглаго́ливый Матфе́й,/ сла́вный Фома́ с Боже́ственным Иу́дою и други́м Иа́ковом/ и Си́мон Зило́т.

Ки́ими похва́льными венцы́/ увяже́м Петра́ и Па́вла,/ разделе́нныя телесы́ и совоку́пленныя

ду́хом,/ Богопроповéдников первостоя́тели?/ Óваго у́бо я́ко апóстолов предначáльника,/ óваго же пáче инéх трудúвшася./ Сих бо воúстинну достóйно/ безсмéртныя слáвы венцы́ венчáет Христóс Бог наш,/ имéяй вéлию мúлость.

Йже всéдый со Христóм на водáх,/ егдá основáние имя́ше несумнéнно в сéрдцы, блажéнне,/ по водé, неиму́щей слéда,/ пути́ с Ним приобщúлся еси́./ Егдá же я́ко человéк,/ я́же вы́ше человéка помы́слив, ужасéся/ у́мным преклонéнием,/ волнáми бу́рею поползéся,/ разумéв же едúнаго Кóрмчия, Бóга и Спáса,/ прóсиши спасти́ тя,/ Егóже молú спасти́ и просветúти ду́ши нáша.

Приидúте, премýдрости глубину́/ и православ́ных догмáт списáтеля,/ вéрнии, пéсньми Божéственными днесь венчáем,/ Иоáнна слáвнаго и возлю́бленнаго:/ сей бо возгремé, éже в начáле бе Слóво./ Отону́дуже громогласен показáся,/ я́ко благовéстник мúрови,/ просия́в многому́дренне всехвáльный.

Глас 8: Проповéдника вéры и слугу́ Слóва,/ Андрéя восхвáлим:/ той бо из глубины́ человéки уловля́ет,/ вмéсто трóсти крест в рукáх держá,/ и, я́ко у́же ниспущáя сúлу,/ возвóдит ду́ши от лéсти вражия,/ и принóсит Бóгу дар благоприя́тен прúсно./ Того́, вéрнии, в лúце ученúк Христóвых восхвáлим,/ да мóлится с нúми:/ я́ко да мúлостив нам бу́дет в День Су́дный.

Иáкова воспоéм Зеведéова вси:/ со Христóм бо взы́де на гóру Фавóрскую,/ и зрúтель бысть Божéственнаго Преображéния,/ и, сошéд, проповéдаше во вселéнную всю/ с Петрóм и Иоáнном.

Я́ко светúльника Свéта и ученикá,/ я́ко самовúдца Слóва Божéственнаго,/ вси хвáлим тя, Госпóдень апóстоле,/ úбо, благодáтныя твоя́ мрéжи простирáя,/ словéсныя ры́бы уловля́еши повелéнием./ Тéмже и язы́цы уловля́хуся,/ сúлою Ду́ха наставля́еми вéрою,/ всехвáльне евангелúсте Матфéе,/ молú Христá Бóга/ грехóв оставлéние даровáти/ чту́щим любóвию святу́ю пáмять твою́.

Верхóвныя я́вльшияся от ученúк,/ велúкия светúльники и свéтлыя апóстолы Христóвы восхвáлим:/ огнéм бо Божéственнаго Ду́ха/ мглу прéле-

сти попали́ша всю,/ те́мже и Вы́шняго Ца́рствия ору́жницы досто́йне показа́шася/ и благода́ти сопресто́льницы./ Сего́ ра́ди вопие́м:/ апо́столи Христа́ Бо́га,/ прегреше́ний оставле́ние испроси́те/ пра́зднующим любо́вию святу́ю па́мять ва́шу.

Сла́ва, глас 1:

Двоена́десятице апо́стол, Го́споди,/ двоедесятолу́чшая я́ко со́лнце, яви́ся земли́:/ тех бо ра́ди увяди́л еси́ пре́лести лука́ваго/ и тех бо ра́ди озаря́еши ду́ши Твои́х рабо́в,/ и нас, рабо́в Твои́х, спаса́й их моли́твами,/ я́ко Еди́н Человеколю́бец.

И ны́не, Богоро́дичен, глас то́йже: Всеми́рную сла́ву:

Вход. Проки́мен дне и чте́ния.

Исхо́да чте́ние (глава́ 15):

Приидо́ша сы́нове Изра́илевы в Ме́рру,/ и не можа́ху пи́ти воды́ от Ме́рры: горька́ бо бе./ Сего́ ра́ди нарече́ся и́мя ме́сту тому́ Го́ресть./ И ропта́ху лю́дие на Моисе́я, глаго́люще:/ что́ пие́м?/ Возопи́ же Моисе́й ко Го́споду,/ и показа́ ему́ Госпо́дь дре́во,/ и вложи́ е в во́ду, и услади́ся вода́./ Та́мо положи́ ему́ оправда́ния и судьбы́,/ и та́мо его́ искуси́, и рече́:/ а́ще слу́хом услы́шиши глас Го́спода Бо́га твоего́,/ и уго́дная пред Ним сотвори́ши,/ и внуши́ши за́поведем Его́,/ и сохрани́ши вся оправда́ния Его́—,/ вся́ку боле́знь, ю́же наведо́х еги́птяном, не наведу́ на тя:/ Аз бо есмь Господь Бог твой, исцеля́яй тя./ И приидо́ша во Ели́м,/ и бя́ху та́мо двана́десять исто́чников вод/ и се́дмьдесят сте́блий фи́никовых,/ и ополчи́шася та́мо при вода́х.

Иису́са Нави́на чте́ние (глава́ 4):

Рече́ Госпо́дь ко Иису́су, глаго́ля:/ поими́ двана́десять муже́й от люди́й,/ му́жа еди́наго от коего́ждо пле́мене,/ повели́ им, глаго́ля:/ возми́те от среды́ Иордана́, иде́же стоя́ша но́зи жре́честии,/ гото́вых двана́десять ка́меней/ и, изне́сше я с собо́ю, положи́те в полце́ ва́шем,/ иде́же ста́нете та́мо в ноще́й. И призва́в Иису́с двана́десять муже́й сла́вных от сыно́в Изра́илевых,/ еди́наго от коего́ждо

племене, рече́ им:/ иди́те предо мно́ю пред лице́м Госпо́дним в среди́ну Иорда́на,/ и, взем отту́ду ки́йждо ка́мень еди́н, да возложи́т на ра́мена своя́,/ по числу́ племе́н (сынов) Изра́илевых./ Да бу́дут вам си́и в зна́мение, посреде́ вас лежа́ще всегда́,/ да егда́ вопро́сит тебе́ у́тро сын твой, глаго́ля:/ что́ суть ка́мение сие́ вам?/ И ты возвести́ши сы́ну твоему́, глаго́ля:/ я́ко оскуде́ Йордан река́ от лица́ киво́та заве́та Го́спода всея́ земли́,/ егда́ прехожда́ше его́, и изся́че вода́ Иорда́нова,/ и бу́дут вам ка́мение сие́ в па́мять сынов Изра́илевых да́же до ве́ка./ И сотвори́ша та́ко сы́нове Изра́илевы,/ я́коже заповеда́ Госпо́дь Иису́су./ И взе́мше двана́десять ка́меней от среды́ Иорда́на,/ я́коже заповеда́ Госпо́дь Иису́су в скончании прехожде́ния сынов Изра́илевых,/ и принесо́ша их с собо́ю в полк, и положи́ша их та́мо./ Поста́ви же Иису́с и други́я двана́десять ка́меней в реце́ Иорда́не на ме́сте,/ иде́же стоя́ху но́зи жрецев, воздвиза́ющих киво́т заве́та Госпо́дня,/ во Иорда́не,/ до́ндеже сконча́ Иису́с вся,/ ели́ка заповеда́ Госпо́дь Иису́су пове́дати лю́дем,/ по всем, ели́ка заповеда́ Моисе́й Иису́су,/ и потща́шася лю́дие, и преидо́ша./ И бысть, егда́ сконча́ша вси лю́дие преходи́ти (Иордан),/ пре́йде и киво́т заве́та Госпо́дня и жрецы́ пред ни́ми.

Проро́чества Иои́лева чте́ние (глава́ 2):

Вострубите трубо́ю в Сио́не,/ проповедите в горе́ Мое́й свято́й,/ и да смяту́тся вси, живу́щии на земли́,/ я́ко предстои́т день Госпо́день./ Я́коже у́тро, разлию́тся по гора́м лю́дие мно́зи и кре́пцы,/ подо́бни им не бы́ша от ве́ка/ и по них не приложи́тся до лет в род и род./ Я́коже вид ко́нский — вид их,/ и, я́коже ко́нницы, та́ко проженут,/ я́коже глас колесни́ц на верхи́ гор востеку́т,/ и я́ко глас пла́мене о́гненна, попаля́юща тро́стие,/ и я́ко лю́дие мно́зи и кре́пцы, вооружа́ющиися на брань./ От лица́ их сокруша́тся лю́дие,/ вся́кое лице́, а́ки опале́ние горнца́./ Я́коже борцы́ потеку́т,/ и я́коже му́жие хра́бри взы́дут на огра́ды,/ и ки́йждо в путь свой по́йдет,/ и не совратя́т пути́й свои́х./ И бу́дет по сих,/ и излию́ от Ду́ха Моего́ на

вся́ку плоть,/ и прорекýт сы́нове ва́ши и дще́ри ва́ша,/ и ста́рцы ва́ши со́ния у́зрят,/ и ю́ноты ва́ши виде́ния уви́дят,/ и́бо на рабы́ Моя́ и на рабы́ни Моя́ во дни о́ны излию́ от Ду́ха Моего́./ И дам чудеса́ на Небеси́ и на земли́:/ кровь, и огнь, и куре́ние ды́ма./ Со́лнце обрати́тся во тьму, и луна́ — в кровь,/ пре́жде не́же прии́ти дню Госпо́дню, вели́кому и просвеще́нному./ И бу́дет: всяк, и́же призове́т И́мя Госпо́дне, спасе́тся,/ я́ко в горе́ Сио́не и во Иерусали́ме бу́дет спаса́емый,/ я́коже рече́ Госпо́дь, и благовеству́емии, и́хже Госпо́дь призва́.

На лити́и стихи́ры, глас 4:

Пе́тре и Па́вле, Сло́ва де́лателие,/ Андре́е, Иа́кове и Иоа́нне прему́дре,/ Варфоломе́е и Фили́ппе, Фомо́ и Матфе́е,/ Си́моне, Иу́до, Боже́ственне Иа́кове и Матфи́е,/ всеми́рная, всечестна́я ученико́в двоенадеся́тица,/ и́же в ми́ре пропове́давшии Всесвяту́ю Тро́ицу,/ естество́м Бо́га присноосу́щнаго,/ Це́ркве неразори́мыя вои́стинну сте́ны/ и непоколеби́мии столпи́,/ Влады́це всех моли́теся спасти́ся нам.

Петра́ и Па́вла, и Иа́кова, Андре́я,/ Фили́ппа сла́внаго, Варфоломе́я, Фому́,/ Иоа́нна, и Иа́кова Алфе́ева/ и с Матфе́ем Богопропове́дником,/ и Иу́ду всему́драго, и Си́мона Зило́та,/ и Матфе́я почти́м,/ апо́столы и Влады́це дру́ги су́щия,/ и́миже сия́ние позна́хом Тро́йческое/ и тьмы изба́вихомся неве́дения,/ и́же сих ве́ровавшии уче́нием.

Бога́тство некра́домо Це́ркви,/ столп непоколеби́м благоче́стия,/ Варфоломе́е, показа́лся еси́, апо́столе,/ в мо́ри же стезю́ творя́,/ пучи́ну Боже́ственных источа́еши исцеле́ний, достосла́вне,/ Христа́ Бо́га моли́/ дарова́ти нам ве́лию ми́лость.

Глас 3: Благоукраша́ется вселе́нная,/ Ефио́пия ликовству́ет,/ я́ко венце́м, красу́ема тобо́ю, просвети́вшися све́тло,/ торжеству́ет па́мять твою́, Богоглаго́ливе Фили́ппе,/ вся бо ве́ровати Христу́ научи́л еси́/ и тече́ние соверши́л досто́йно Ева́нгелия./ Тем дерзнове́нно Ефио́пия вопие́т Бо́гу,/ Его́же моли́ дарова́ти нам ве́лию ми́лость.

Глас 5: Ве́рно торжеству́ем пречестну́ю па́мять твою́,/ Ива́кове сла́вне,/ не я́ко Алфе́ева тя сы́на,/ но я́ко апо́стола Христо́ва почита́юще/ и пропове́дника Того́ неизрече́ннаго воплоще́ния./ Тем Влады́чню Престо́лу со Безпло́тными всегда́ предстоя́/ и апо́стол и му́ченик ли́ки,/ приле́жно моли́ся спасти́ ны Спаси́телю и Бо́гу на́шему.

Глас 1: Иу́до всехва́льне,/ твое́ вещание изы́де,/ я́коже мо́лния, в концы́ всея́ земли́, му́дре,/ помраче́нныя ле́стью безбо́жия/ к Све́ту наставля́я невече́рнему,/ И́мже ны́не сия́я,/ испроси́ душа́м на́шим ве́лию ми́лость.

Глас 4: Си́мон, апо́стол всесве́тлый и пречу́дный,/ язы́ков учи́тель,/ мре́жа Боже́ственная,/ из глубины́ поги́бельныя нас улови́вшая Богосло́вием высо́ким,/ и́стинный пропове́дник,/ вся ко Христо́ву позна́нию ны́не му́дре приведе́./ Те́мже, в Вы́шних сый,/ с Вы́шними ли́ки вселя́емь,/ моли́ся, Богови́дче, Сло́ву, Христу́ Бо́гу на́шему,/ дарова́ти нам ве́лию ми́лость.

Сла́ва, глас 6:

Всечестны́й апо́столов приспе́ пра́здник Це́ркви Христо́ве,/ ходата́йствующий спасе́ние всем нам./ Та́йно у́бо восплеска́вше, к сим рцем:/ ра́дуйтеся, свети́льницы су́щим во тьме,/ мы́сленнаго Со́лнца зари́ облиста́ющии;/ ра́дуйтеся, апо́столи святи́и,/ уче́ний Боже́ственных основа́ния незы́блема,/ дру́зи Христо́вы, сосу́ди честни́и,/ прииди́те посреди́ нас неви́димо,/ сподобля́юще даро́в невеще́ственных/ ваш пра́здник восхваля́ющих пе́сньми.

И ны́не, Богоро́дичен:

Блажи́м Тя, Пречи́стая,/ я́коже прорекла́ еси́,/ Бо́га бо во пло́ти родила́ еси́,/ Его́же пропове́да лик апо́стольский,/ с ни́миже испроси́ нам/ прегреше́ний разреше́ние, Всесвята́я.

На стихо́вне стихи́ры, глас 6.

Подо́бен: Триднёвен воскре́сл:

Вели́ким та́йнам Бо́жиим служи́тели бы́сте,/ Богосло́вцы и Богови́дцы ученицы́,/ и благода́ть исцеле́ний прия́сте,/ и всех челове́к боле́зни исцеля́ете.

Стих: Во всю зе́млю изы́де веща́**ние их/ и в концы́ вселе́нныя глаго́лы их.**

Вели́кое прибе́жище и покро́в душа́м на́шим,/ духово́м лю́тым прогна́ние вы есте́,/ Богови́дцы апо́столи Госпо́дни,/ те́мже вас приле́жно почита́ем.

Стих: Небеса́ пове́дают сла́ву Бо́жию,/ твoréние же руку́ Его́ возвеща́ет твердь.

От вся́каго обстоя́ния,/ и вреждéния бесо́вскаго,/ и прегреше́ния, и зла́го плене́ния изба́вите/ и́же ве́рою вас восхваля́ющих,/ Божéственнии апо́столи блаже́ннии.

Сла́ва, глас то́йже:

Ры́барская трость любому́дрых шата́ния/ и вити́йския струи́ пречерта́,/ Богому́дренная учéния и та́ин благи́х я́сно изложи́вше Ева́нгелие,/ и пи́щи присносу́щныя прича́стие,/ и А́нгельское наслажде́ние, и пребыва́ющую сла́ву.

И ны́не, Богоро́дичен:

Проро́цы проповéдаша,/ апо́столи научи́ша,/ му́ченицы исповéдаша,/ и мы ве́ровахом Богоро́дицу Тя войстинну су́щую,/ тем и велича́ем рождество́ Твое́ неизрече́нное.

На благослове́нии хле́бов тропа́рь апо́столов, два́жды, и Богоро́дице Де́во: еди́ножды.

Тропа́рь апо́столов, глас 4:

Апо́столов первопресто́льницы/ и вселéнныя учи́телие,/ Влады́ку всех моли́те/ мир вселéнней дарова́ти/ и душа́м на́шим ве́лию ми́лость.

НА У́ТРЕНИ

На Бог Госпо́дь: тропа́рь апо́столов, два́жды. Сла́ва, и ны́не, Богоро́дичен.

По 1-м стихосло́вии седа́лен, глас 1.

Подо́бен: Гроб Твой, Спа́се:

Лик духо́вный апо́стольский ми́ру посла́ся та́йно от Бо́га Вы́шняго,/ и невóлею стра́ждущим вра́чеве яви́шася:/ Триипоста́снаго еди́нственне призыва́юще,/ Божéственное воплоще́ние Еммануи́ла Го́спода му́дре написа́ша.

Сла́ва: Моли́твами честны́х и Боже́ственных апо́стол Твои́х,/ Человеколю́бче Ще́дрый, еди́не Ми́лостиве,/ смире́ние пода́ждь рабо́м Твои́м/ и спаси́ от бед воспева́ющих Тя и ве́рою покланя́ющихся.

И ны́не, Богоро́дичен:

Купину́, ю́же Моисе́й неопали́му ви́де, го́ру Бо́жию,/ святы́й о́блак, сень нескве́рную, Богоприя́тную трапе́зу,/ пала́ту Высо́каго Царя́ всесве́тлую и непроходи́мую,/ Де́во, пое́м Тя.

По 1-м стихосло́вии чте́ние из Четий-Мине́и свяще́ннаго Дими́трия, митрополи́та Росто́вскаго, его́же нача́ло: По избра́нии двана́десяти апо́столов, Христо́с Госпо́дь избра́: зри июня в 30-й день.

По 2-м стихосло́вии седа́лен, глас 3.

Подо́бен: Боже́ственныя ве́ры:

Боже́ственныя трубы́ Уте́шителя,/ возглаша́юще дыха́ние слове́с спасе́ния, ми́ру возгласи́те/ и и́же во мра́це пре́лести спя́щия к све́ту Богоразу́мия, возста́вивше, приведи́те,/ Боже́ственнаго Све́та апо́столи,/ моля́ще Христа́ Бо́га спасти́ся душа́м на́шим.

Сла́ва: Я́ко лучи́, блиста́ющии зарями духо́вными,/ в мир весь по́слани бы́сте,/ чуде́с де́йство незави́стно подаю́ще,/ служи́телие Христо́вых та́ин бы́вше/ и Богопи́санныя скрижа́ли Бо́жия благода́ти напи́санныя Богонаучённаго зако́на,/ священнотаи́нницы пребога́тии.

И ны́не, Богоро́дичен:

Боже́ственнаго естества́ не отлу́чся, плоть быв во чре́ве Твое́м,/ но Бог вочелове́чся и пребы́сть,/ И́же по рождестве́ Ма́терь Тя Де́ву, я́ко пре́жде рождества́, сохрани́в Всенепоро́чну, еди́н Госпо́дь,/ Того́ приле́жно моли́ дарова́ти нам ве́лию ми́лость.

По полиеле́и седа́лен, глас 8:

Ю́же проидо́сте, тварь просве́щше, Спа́совы ученицы́,/ лесть и́дольскую, я́ко хвра́стие, попали́вше учёнии ва́шими,/ язы́ки, от неразу́мия глубины́ к Боже́ственному ра́зуму улови́вше, спа-

со́сте,/ и ны́не моли́теся Христу́, я́ко да ми́лостив нам бу́дет в День Су́дный.

Сла́ва, и ны́не, Богоро́дичен:

Те́плое заступле́ние су́щим в беда́х,/ и Помо́щницу на́шу, и к Бо́гу преме́нение,/ Е́юже тли изба́вихомся, Богоро́дицу, ве́рнии, ублажа́ем.

Степе́нна, 1-й антифо́н 4-го гла́са. Проки́мен, глас 4: Во всю зе́млю изы́де веща́ние их/ и в концы́ вселе́нныя глаго́лы их. **Стих:** Небеса́ пове́дают сла́ву Бо́жию,/ твори́ние же руку́ Его́ возвеща́ет твердь. **Вся́кое дыха́ние: Ева́нгелие от Матфе́я: зача́ло 34.**

По 50-м псалме́ стихи́ра, глас 6: Благоче́стия и́стинныя пропове́дники: *(зри страни́цу 465).*

Кано́нов святы́м двуна́десяти апо́столом два. Пе́рвый, глас 4, со ирмосо́м на 6, его́же краегране́сие: Христо́вы почита́ю му́дрыя апо́столы, **зри в предваря́ющей слу́жбе.**

Ин кано́н со ирмосо́м на 8, глас 4.

Песнь 1

Ирмо́с: ***Мо́ря чермну́ю пучи́ну/ невла́жными стопа́ми/ дре́вний пешестве́ствовав, Изра́иль/ Амали́кову си́лу в пусты́ни победи́л есть.***

Верхо́внейшаго апо́столов днесь, Петра́,/ я́ко предстоя́теля Христо́вы Це́ркве и первопресто́льника,/ Богодухнове́нными пе́сньми досто́йно воспои́м.

На ка́мени твоего́ Богосло́вия/ водрузи́ Влады́ка Иису́с Це́рковь непрекло́нну,/ в не́йже тя, апо́столе Пе́тре, сла́вим.

Я́коже дре́вле, Христе́, десни́цею Твое́ю по воде́ пе́ша ходя́ща Петра́ спасл еси́,/ и мене́, потопля́ема бу́рею лю́тых напа́стей,/ спаси́, я́ко Милосе́рд.

Егда́ Свет узре́л еси́, возия́вший на Фаво́ре, со́лнечныя покрыва́ющий лучи́,/ све́том, су́щим от Све́та, озари́лся еси́, Пе́тре,/ и ве́рныя просвети́л еси́.

Три́жды отве́рглся еси́ Христа́,/ те́мже вопроше́нием трикра́тным исцеля́ет твое́ согреше́ние, Пе́тре преслáвне,/ и утвержде́ние показу́ет мно́гих коле́блющихся.

Богоро́дичен: Ты, Пресвята́я Богома́ти, похвала́ Христо́вых апо́столов была́ еси́,/ му́чеников же сла́ва и проро́ков основа́ние,/ те́мже, ве́рнии, Тя вси достодо́лжно велича́ем.

Катава́сия: *Отве́рзу уста́ моя́:*

Песнь 3

Ирмо́с: *Весели́тся о Тебе́ Це́рковь Твоя́, Христе́, зову́щи:/ Ты моя́ кре́пость, Го́споди,/ и прибе́жище, и утвержде́ние.*

Воспои́м, ве́рнии, Петро́ва сро́дника, Андре́я, Христо́ва ученика́:/ Той бо, мо́ре мре́жами испыта́в иногда́, ры́бы улови́,/ ны́не же вселе́нную тро́стию ло́вит креста́,/ и язы́ки от пре́лести обраща́ет ко Креще́нию,/ и, Христу́ предстоя́, про́сит ми́ра ми́ру/ и душа́м на́шим ве́лию ми́лость.

Я́ко Боже́ственнаго ученика́ и первозва́ннаго всех Христо́вых ученико́в/ похваля́ем тя любо́вию, Андре́е апо́столе, и ве́рно вопие́м ти:/ изба́ви па́ству твою́, е́йже от Бо́га ввери́лся еси́,/ вся́кия ско́рби, и нужд, и вся́каго озлобле́ния.

Первозва́ннаго апо́стола Христо́ва, Ева́нгелия свята́го пропове́дника,/ Росси́йския страны́ Богодухнове́ннаго просвети́теля,/ Андре́я пресла́внаго пе́сньми восхва́лим.

Неизрече́нную Твою́ добро́ту Андре́й предуве́дев, Иису́се,/ сро́дника призва́ све́тле:/ Пе́тре единокро́вне, обрето́хом Месси́ю, в зако́не и проро́цех пропове́даннаго,/ гряди́, прилепи́мся и́стинно жи́зни.

Вожделе́вый креста́, Христо́в ученич е́ Андре́е,/ получи́л еси́ кресто́м твои́м нетле́нное Ца́рство,/ к нему́же вся привле́кл еси́ кресто́м Боготайники,/ насле́дство подая́й Богосло́вом Того́.

Богоро́дичен: Бо́га, Его́же родила́ еси́, Де́во Всенепоро́чная,/ моли́ о всех, благоче́стно Тя чту́щих, с первозва́нным Андре́ем,/ улучи́ти Боже́ственнаго осия́ния Твоего́ Сы́на/ и стоя́ния избра́нных и святы́х,/ и́бо мо́жеши, я́ко хо́щеши.

Ин конда́к, глас 2.

Подо́бен: Вы́шних ища́:

Петра́, ве́рнии, ка́меня ве́ры, похва́лим/ и Па́вла Богому́драго,/ созыва́ют бо всех пра́здновати

ве́рою, / собо́рне вку́пе вся двана́десяте, я́ко пропове́дники ве́ре, / прося́ща грехо́в оставле́ния.

Седа́лен, глас 4:

Свети́ла в конце́х, ученики́ Твоя́, Христе́, яви́л еси́, / сия́ющия душа́м, су́щим во тьме, ра́зум Твой, Влады́ко, / и, лесть и́дольскую тех ра́ди омрачи́в, / уче́ньми благоче́стия просвети́л еси́ мир. / Тех мольба́ми спаси́ ду́ши на́ша.

Сла́ва: Все́льшеся во Све́те непристу́пнем, я́ко жили́ще све́та су́щии, / храм ваш святы́й просвеща́ете при́сно Божественными пропове́дании. / Те́мже ве́рою вопие́м: / тьмы нас избавля́йте, и вся́ческих бед, и лю́таго язы́ческаго наше́ствия, / умоля́юще Зижди́теля, апо́столи.

И ны́не, Богоро́дичен:

Я́ко Де́ву и еди́ну в жена́х, Тя без се́мене ро́ждшую Бо́га пло́тию, / вси ублажа́ем ро́ди челове́честии, / Огнь бо всели́ся в Тя Божества́ / и я́ко Младе́нца млеко́м пита́еши Зижди́теля и Го́спода. / Тем, а́нгельский и челове́ческий род, досто́йно сла́вим пресвято́е рождество́ Твое́ и согла́сно вопие́м Ти: / моли́ Христа́ Бо́га согреше́ний оставле́ние дарова́ти / покланя́ющимся ве́рою пресвято́му рождеству́ Твоему́.

Песнь 4

Ирмо́с: ***Вознесе́на Тя ви́девши Це́рковь на Кресте́, / Со́лнце Пра́ведное, / ста в чи́не свое́м, / досто́йно взыва́ющи: / сла́ва си́ле Твое́й, Го́споди.***

Апо́стол Христо́в был еси́ избра́нный / и Богосло́ву возлю́бленному брат единоро́дный, всехва́льне Ия́кове, / испроси́ душа́м на́шим грехо́в оставле́ние.

Пропове́дник Христо́в быв, Божественный Ия́кове, / ты, зван у́бо, ско́ро после́довал еси́, / оте́ческую любо́вь презре́в и ве́чная измени́в теку́щими, / те́мже неизрече́ннаго Небе́снаго насле́дия сподо́бился еси́, блаже́нне приснопа́мятне.

Све́тел тя о́блак Сло́ва, облиста́юща сла́вою обоже́на, / на Фаво́рстей горе́ осени́, блаже́нне

Иа́кове,/ и глас слы́шати Оте́ческий сподо́бился еси́,/ известву́яй Того́ Сыновство́.

Ве́рно торжеству́ем пречестну́ю па́мять твою́, Иа́кове сла́вне,/ не Алфе́ева тя сы́на,/ но я́ко апо́стола Христо́ва почита́юще./ Те́мже, Влады́чню Престо́лу предстоя́, приле́жно моли́ся спасти́ся нам.

Приими́, Богогла́се апо́столе Иа́кове, моле́бную песнь,/ ю́же ти прино́сим, твою́ пра́зднующе пречестну́ю и пресве́тлую па́мять:/ изба́ви от грехо́в рабы́ твоя́, верхо́вный Христо́в апо́столе.

Богоро́дичен: Сове́та Вели́каго А́нгел, от Де́вы Ма́тере я́влься ми́ру,/ плоть прие́м, я́ко добродете́льми укра́шена/ ученика́ тя показу́ет и Богогла́сника, Иа́кове,/ словеса́ Его́ ветии́йствующа.

Песнь 5

Ирмо́с: *Ты, Го́споди, мой Свет,/ в мир пришел еси́,/ Свет Святы́й, обраща́яй из мра́чна неве́дения/ ве́рою воспева́ющия Тя.*

От ры́барей лове́ц челове́ков и Богосло́в был еси́, му́дре Иоа́нне,/ пренебре́г оте́ческую и мирску́ю любо́вь,/ Влады́це Сло́ву жела́нием Боже́ственных возсле́дуя.

Небе́сных ра́зум прии́м Богослове́снейше,/ Бо́га Сло́ва пропове́дал еси́:/ в нача́ле бе Сло́во, и Сло́во бе к Бо́гу, и Бог бе Сло́во —/ благовеству́я, научи́л еси́.

Я́коже мо́лния све́тлая, проходя́щи, вселе́нней, блаже́нне Иоа́нне, яви́лся еси́,/ чистоты́ све́тлостию, де́вства же блиста́нием/ и благоче́стия догма́ты мир просвеща́я,/ возлю́бленне Христу́ Бо́гу.

Гро́мов сын быв, челове́ком богосло́вил еси́,/ е́же в нача́ле бе Сло́во, апо́столе Иоа́нне,/ возлеги́й бо на пе́рси Влады́ки твоего́/ и отту́ду поче́рп Богосло́вия струи́,/ тварь всю напая́еши.

Благове́стниче Иоа́нне, равноа́нгельне,/ де́вственниче, Богосло́ве, Богонауче́нне,/ правосла́вно ми́ру пречи́стое ребро́, кровь и во́ду источи́вшее, пропове́дал еси́,/ и́мже ве́чную жизнь обрета́ем душа́м на́шим.

Богоро́дичен: Егда́ предста́ла еси́ с возлю́блен-

ным ученико́м у Креста́ Сы́на Твоего́,/ услы́шала еси́ от Него́: се сын Твой./ С ни́мже Тя вси пое́м, Богороди́тельнице Де́во.

Песнь 6

Ирмо́с: ***Пожру́ Ти со гла́сом хвале́ния, Го́споди,/ Це́рковь вопие́т Ти,/ от бесо́вския кро́ве очи́щшися/ ра́ди ми́лости от ребр Твои́х/ исте́кшею Кро́вию.***

О́тчую тебе́ сла́ву Собо́ю показа́вый, Фили́ппе,/ ли́ку ученико́в тя Христо́с вчини́,/ твою́ прове́дый добродете́ль, Богоблаже́нне.

Тече́ние кра́сных твои́х ног, Фили́ппе, возврати́в к ше́ствию Небе́сному,/ возше́л еси́, ра́дуяся,/ и, Тро́ице предста́в, во Отце́ ви́диши Сы́на и Ду́ха Боже́ственнаго,/ сего́ ра́ди ве́рою всесвяще́нную твою́ и Боже́ственную пра́зднуем па́мять.

Со апо́столы все́ми честны́ми, и проро́ки, и страстоте́рпцы, Фили́ппе,/ преподо́бными, иера́рхи и пра́ведными, с Богоро́дицею моли́/ разреше́ние грехо́в мно́гих и прегреше́ний да́ти очище́ние/ ве́рою светоно́сную и Боже́ственную па́мять твою́ соверша́ющим.

Прече́стна тя Ка́меня живота́ ка́мень показа́,/ на не́мже созда́ Це́рковь Свою́, Варфоломе́е, апо́столе Госпо́день./ Те́мже тя чтим и ублажа́ем.

Крест о́м блаже́нную кончи́ну, сла́вне Варфоломе́е, прие́м,/ сообра́зен был еси́ страсте́м Учи́теля твоего́/ и прича́стник све́тлости, Боже́ственныя сла́вы,/ при́сно со А́нгелы Тому́ предстоя́/ и неизрече́ннаго све́та сподобля́емь.

Богоро́дичен: Из Тебе́ па́че сло́ва/ Бог Сло́во роди́тися благоизво́ли пло́тию, Де́во, Ма́ти Чи́стая,/ ученика́ избра́в и служи́теля при́снаго, Варфоломе́я сла́внаго.

Конда́к, глас 2.

Подо́бен: Вы́шних ища́:

Ка́мень Христо́с ка́меня ве́ры прославля́ет све́тло,/ ученико́в преизря́дна,/ и с Па́влом весь дванадесяточи́сленный собо́р днесь,/ йхже па́мять соверша́юще ве́рно,/ сих Просла́вльшаго прославля́ем.

Ико́с:

Всечестну́ю и преблаже́нную па́мять ва́шу творя́щии ны́не,/ в пе́снех прилежно вопие́м к вам:/ пресве́тлая и Богозра́чная свети́ла ми́ра,/ возлю́бленнии ученицы́ Христо́вы двана́десяте,/ я́ко иму́ще к Нему́ дерзнове́ние моли́тися за ны,/ вам бо дана́ есть благода́ть исцеле́ний и грехо́в проще́ния,/ прилежно у́бо Его́ моли́те грехо́в и напа́стей изба́витися нам,/ да еди́наго Человеколю́бца, вас просла́вльшаго, прославля́ем.

Песнь 7

Ирмо́с: ***В пещи́ авраа́мстии о́троцы перси́дстей,/ любо́вию благоче́стия па́че,/ не́жели пла́менем, опаля́еми, взыва́ху:/ благослове́н еси́ в хра́ме сла́вы Твоея́, Го́споди.***

Руко́ю любопы́тною Боже́ственная ре́бра испыта́в/ и гвозде́й я́звы, я́же Безсме́ртный нас ра́ди подъя́т,/ и неве́рие преложи́в ра́достне во благове́рие, Фомо́, возопи́л еси́:/ Ты еси́ Бог мой и Госпо́дь.

Осия́н, апо́столе Фомо́, сла́вою Христо́вою,/ и, ребро́ животво́рное осяза́в,/ поче́рпл еси́ неизсле́димую Богосло́вия пучи́ну,/ и мир обогати́л еси́.

Христо́с, Вели́кое Со́лнце, лучу́ тя многосве́тлую во Ѝндию посыла́ет,/ мра́чную лесть, таи́нниче, вско́ре разгоня́юща,/ Фомо́, прему́дре апо́столе,/ и лю́ди просвеща́юща/ Тро́ицу почита́ти Боже́ственную, Е́юже вси сохраня́емся.

Пе́рвый Христо́во Ева́нгелие написа́в/ и всю просвети́в подсо́лнечную тварь,/ Матфе́й, зело́ прему́дрейший и Христо́в таи́нник изя́щный,/ ны́не почита́ем свяще́нными пе́сньми,/ всем отпуще́ния грехо́в про́сит, любо́вию чту́щим Того́.

Евангели́ст от мыта́рства, я́ко после́дова Тебе́, Христе́,/ претвори́ся Богоглаго́ливый/ всеси́льною Твое́ю кре́постию, Матфе́й всеизря́днейший.

Богоро́дичен: Всепе́тую Де́ву написа́л еси́ Боже́ственными твои́ми словесы́,/ Творца́ всех ро́ждшую, апо́столе Матфе́е,/ Ему́же вси пое́м:/ препе́тый отце́в Госпо́дь и Бог, благослове́н еси́.

Песнь 8

Ирмо́с: ***Ру́це распросте́р, Дании́л / львов зия́ния в ро́ве затче́; / о́гненную же си́лу угаси́ша, / добродете́лию препоя́савшеся, / благоче́стия рачи́тели, о́троцы, взыва́юще: / благослови́те, вся дела́ Госпо́дня, Го́спода.***

Иу́до, бра́тия твоя́ тя похваля́ют, бра́та я́вльшася, / и непщу́ема я́вльшагося пло́тию / Сло́ва преве́чнаго, от Присносу́щнаго возия́вшаго, от Нерожде́нна Роди́теля.

Апо́столе Иу́до, посыла́еши всем челове́ком / све́тлое и учения́ ду́ха испо́лненно посла́ние, священноявле́нне, пречу́дне.

Иу́до, апо́столе Христо́в, / учени́к быв воплощшагося Бо́га на́шего, / от Него́же, я́ко овча́ посреде́ волко́в, вои́стинну посла́лся еси́, / сло́вом твои́м сих претворя́я злоче́стие ко благоче́стию / и Боже́ственному разуме́нию Святы́я Тро́ицы. / Те́мже восхваля́ем тя.

Ре́вности тезоимени́т нареченный, Си́моне досточу́дне, / ре́вностию поревнова́л еси́ по Го́споде Бо́зе Вседержи́тели.

Я́ко красны́, Си́моне, твои́ но́ги, / благоле́пен есть и язы́к, глаго́лющ сла́ву Христо́ву, и научи́ зва́ти: / Го́спода по́йте и превозноси́те во вся ве́ки.

Богоро́дичен: Вся А́нгелов во́инства, Предте́че Госпо́день, / апо́столов двоенадеся́тице, свяще́нии вси с Богоро́дицею, / сотвори́те моли́тву, во е́же спасти́ся нам.

Песнь 9

Ирмо́с: ***Тя Преслáвную Неве́сту и Всесвяту́ю Богоро́дицу, / Зиждите́ля ро́ждшую неви́димых же и всех ви́димых, / пе́сньми величáем.***

Ученико́в двоенадеся́тых яви́лся еси́, испол-ня́я лик блаже́нный, / из него́же преда́тель себе́ отве́рг, приобре́те го́рькое удавле́ние, / на Христа́ воздви́г пя́ту, / тайновеща́телю Матфи́е чу́дне.

Светоза́рное, я́ко со́лнце, во весь мир изше́дшее, вещáние твое́ / просвеща́ет язы́ческую Це́рковь благода́тию, / чудоно́сче Матфи́е апо́столе.

Излия́ся благода́ть во устна́х твои́х, сла́вне апо́столе Матфи́е, / и был еси́ свети́льник Це́ркве

Христо́вы,/ учá словéсныя óвцы вéровати в Трóицу Единосу́щную и во Еди́но Божество́.

Досади́тель и гони́тель Цéркве был еси́, Пáвле, всеблаже́нне,/ с Небесé же зван быв, защити́л еси́ сию́ преслáвно,/ éйже ны́не моли́ избáвитися от бед и спасти́ся душáм нáшим.

Пáвле, устá Госпóдня, основáние учéний,/ иногдá у́бо гони́тель Иису́са Спáса,/ ны́не же и первопрестóльник апóстолов быв, блаже́нне./ Тéмже неизглагóланная ви́дел еси́, му́дре,/ дáже до трéтияго Небесé возше́д, и взывáл еси́:/ прииди́те со мнóю, и благи́х не лиши́мся.

Богоро́дичен: Со святы́ми Áнгелы, с Божéственными апóстолы, со слáвными мýченики Твоегó моли́ Сы́на и Бóга, Богороди́тельнице Пречи́стая,/ от бед избáвити ду́ши нáша.

Свети́лен.

Подóбен: Ученикóм:

Ученикóв всечестну́ю двоенадеся́тицу рáдостно восхвали́ти стецéмся:/ рáдуйтеся, и́же всю подсóлнечную обше́дше/ и язы́ков улóвльше зловéрныя чреды́,/ научи́вшеся Божéственным.

Слáва: Двоенадесяточи́сленный лик днесь восхвáлим, вси вéрнии,/ я́ко утверди́вшеся от них, и Христу́ возопиéм:/ моли́твами их, Спáсе, мир Твой умири́.

И ны́не, Богоро́дичен:

Мы о Тебé хвáлимся, Богоро́дице,/ и к Бóгу Тя и́мамы предстáтельство,/ простри́ ру́ку Твою́ святу́ю и сокруши́ враги́ нáша,/ Твои́м низпосли́ рабóм пóмощь от Святáго.

На хвали́тех стихи́ры, глас 2:

Грядúте, собóри днесь вéрных:/ благохвáльное и крáсное собрáние,/ благодáти избрáнныя сосу́ды,/ апóстолы Христóвы духóвными пéсньми прослáвим,/ я́ко незави́стно всем слóво всéявше,/ с си́ми и благодáть Ду́ха обогати́ша/ и, И́стиннаго Виногрáда су́ще лóзие,/ грозд зрел нам воздéлаша, веселя́щ сердцá нáша./ К ним же откровéнным лицéм и чи́стою сóвестию возопиéм, глаго́люще:/

ра́дуйтеся, разори́тели безслове́сных и служи́тели слове́сных;/ ра́дуйтеся, всех Творца́ и Строи́теля избра́ния кра́сная;/ ра́дуйтеся, хода́таи благи́х и отгони́телие ле́стных,/ и́хже да умо́лим:/ моли́теся при́сно к Зижди́телю и Учи́телю,/ мир крепкостоя́телен ми́ру дарова́ти/ и душа́м на́шим ве́лию ми́лость.

Апо́стола вси и ученика́ Христо́ва восхва́лим пе́сньми,/ неве́рствием бо Христо́во воскресе́ние возвести́в/ и Того́ пречи́стую страсть осяза́нием уве́рив,/ и ны́не нам, всехва́льне Фомо́,/ проси́ ми́ра и ве́лия ми́лости.

Матфи́е апо́столе,/ лик Боже́ственный напо́лнил еси́,/ из него́же Иу́да испаде́,/ и Боже́ственными блиста́нии му́дрых твои́х слове́с/ тьму отгна́л еси́ идолонеи́стовства Бо́жиею благода́тию,/ и ны́не моли́ся/ дарова́ти нам мир и ве́лию ми́лость.

Ка́я темни́ца не име́ тебе́ ю́зника?/ Ка́я же Це́рковь не и́мать тя вити́ю?/ Дама́ск великому́дрствует о тебе́, Па́вле,/ ве́де бо тя запя́та све́том,/ Рим, твою́ кровь прие́мый, и той хва́лится,/ но и Тарс мно́жае ра́дуется/ и лю́бит, почита́я твоя́ пелены́,/ Па́вле, похвало́ вселе́нныя,/ от Ри́ма прише́дши, утверди́ нас.

Сла́ва, глас 4:

Крестообра́зно распросте́рши мре́жу ве́ры,/ двоенадеся́тица Боже́ственных апо́стол Твои́х/ вся язы́ки улови́ла есть к Твоему́ позна́нию, Христе́,/ и мо́ре сла́ное страсте́й изсуши́./ Сего́ ра́ди мо́лим Тя:/ из глубины́ прегреше́ний воззови́ ны/ тех всеблагоприя́тными мольба́ми.

И ны́не, Богоро́дичен.

НА ЛИТУРГИ́И

Блаже́нны от 1-го кано́на 12-ти апо́столов, пе́сни 3-я и 6-я. Проки́мен, глас 8: Во всю зе́млю изы́де веща́ние их/ и в концы́ вселе́нныя глаго́лы их. Стих: Небеса́ пове́дают сла́ву Бо́жию, творе́ние же руку́ Его́ возвеща́ет твердь. Апо́стол Деяний апо́стольских, зача́ло 2. Аллилу́ия, глас 1: Испове́дят небеса́ чудеса́ Твоя́, Го́споди. Стих: Бог прославля́емь в сове́те святы́х. Ева́нгелие от Ма́рка, зача́ло 12. Прича́стен: Во всю зе́млю:

Моли́тва

Влады́ко Всемогу́щий, Го́споди Бо́же наш, избра́вый возлю́бленныя Своя́ ученики́ и апо́столы на про́поведь спасе́ния всему́ ми́ру, да́вый им власть отпуща́ти грехи́, приими́ ходата́йства их о ро́де челове́ческом, его́же и суди́ти с ни́ми и́маши, тех са́мых, я́ко друго́в Твои́х, нам зело́ че́стных, дерза́ем, недосто́йнии, в предста́тельство к Тебе́, многопоспешествующее ко спасе́нию душ на́ших приводи́ти, моля́щи их усе́рдно.

Свяши́и первоверхо́внии апо́столи Пе́тре и Па́вле, евангели́сти Христо́вы Иоа́нне Богосло́ве и Матфе́е, первозва́нный ученичé Андре́е, водруже́нием креста́ Росси́ю благослови́вый, апо́столи свяши́и Иа́кове, бра́те Госпо́день, со други́м Иа́ковом, Фили́ппе, Варфоломе́е, Фомо́, Си́моне, Иудо и Матфи́е.

Вси свяши́и Богоизбра́ннии апо́столи, изря́днейшии уго́дницы Христо́вы, безбо́жия искорени́телие и ве́ры и́стинныя насади́тели, помози́те нам мо́щным ва́шим пред Го́сподом хода́тайством изба́витися от вся́каго зла и вра́жия ле́сти, тве́рдо сохраня́ти преда́нную ва́ми ве́ру Правосла́вную, в не́йже ва́шим предста́тельством ни ра́нами, ни прещéнием, ни мо́ром, ни ко́им гне́вом от Созда́теля своего́ ума́лени бу́дем, но ми́рное зде поживе́м житие́ и сподо́бимся ви́дети блага́я на земли́ живы́х, сла́вяще Отца́, и Сы́на, и Свята́го Ду́ха, Еди́наго в Тро́ице сла́вимаго и покланя́емаго Бо́га, ны́не, и при́сно, и во ве́ки веко́в. Ами́нь.

Собор святых славных и всехвальных апостолов: Петра, Андрея, Иакова, сына Зеведеева, Иоанна, Филиппа, Варфоломея, Фомы, Матфея, Иакова Алфеева, Иуды Иаковлева (Фаддея), Симона (Зилота) и Матфия. Празднование памяти 12 ближайших учеников Христа установлено в древности; уже в IV веке император Константин Великий (306—337) построил в Константинополе храм во имя святых Двенадцати апостолов. Блаженный Феофилакт в Толковании на Евангелие от Матфея так пишет о избрании 12 апостолов: «Христос избирает двенадцать учеников по числу двенадцати колен. Дав им силу, Он послал их, хотя и мало было их, так как вообще мало таких, которые идут тесным путем. Дал им силу чудотворений, чтобы, поражая чудесами, они имели внимательных к своему учению слушателей» («Благовестник». СПб., изд. Сойкина, с. 56).

Святой Иоанн Златоуст пишет об апостолах следующее: «Апостолы блистательнее самых звезд; и не ошибся бы тот, кто назвал бы их светилами Вселенной, светилами не тогда только, пока они жили, но даже и теперь, когда они уже умерли. Благодать святых мужей не исчезает с их смертью, не слабеет с их кончиною, не разрешается в землю. Они (т. е. апостолы) были рыбарями, они

и умерли, но сети их действуют и ныне, о чем свидетельствует множество ежедневно получающих спасение. Они были виноградарями, и, по их смерти, виноградные лозы доселе зеленеют своими листьями и обременены плодом. Они — и виноградари, и рыбари, и столпы, и врачи, и военачальники, и учители. Столпы — потому что поддерживали крышу веры; гавани — потому что они уняли волны нечестия; кормчие — потому что руководили Вселенную на пути от земли к небу; пастыри — потому что прогнали волков и сохранили овец; виноградари — потому что вырвали терние и посеяли семена благочестия; врачи — потому что исцелили наши раны» («Творения», т. 3. СПб., 1897, с. 863).

Память святых апостолов празднуется также: Петра (16 января и 29 июня), Иакова, сына Зеведеева (30 апреля), Иоанна (8 мая и 26 сентября), Филиппа (14 ноября), Варфоломея (11 июня и 25 августа), Фомы (6 октября), Матфея (16 ноября), Иакова Алфеева (9 октября), Иуды Иаковлева (Фаддея) (19 июня), Симона (Зилота) (10 мая) и Матфия (9 августа).

В ТОЙЖЕ ДЕНЬ

Преподóбнаго Петрá, царéвича Орды́нскаго, Ростóвскаго чудотвóрца

ВЕ́ЧЕР

На Гóсподи, воззвáх: стихи́ры, глас 5.

Преподóбне óтче Пéтре, / просвещéн быв благодáтию / Святы́я и Преслáвныя Трóицы Единосу́щныя, / свéтом Безначáльнаго Свéта / и тем всю зéмлю просветúв / и мнóги нáша потребúв грехú, / óтче преподóбне, / молú о спасéнии душ нáших.

Свéтлости духóвныя ты был есú сподóблен, óтче Пéтре, / протúву трудóв твоúх велúких, свя́те: / тéмже ны́не во тьме су́щия грехóвней просветú, / дерзновéние имéяй ко Христу́ Бóгу и Спáсу, / Тогó молú всех нас помúловати.

Грехóвный мрак от сердéц нáших отгнáв, / тя́жесть облегчú, лежáщую на рáмех нáших, преподóбне Пéтре, / да вси твою́ пáмять, сошéдшеся, воспоúм, / очищéния прося́ще согрешéний: / молú о спасéнии душ нáших.

Слáва, глас 8:

Равноáнгельное житúе пожúв, / болéзньми пóстническими, óтче преподóбне Пéтре, / и воздержáнием тéло порабóтив, / покорúл есú дýху, / дéлатель был зáповедей Господ́них: / испéрва бо

добро́ту о́браза сохрани́л еси́,/ страда́льныя по́двиги по́стными по́ты соверши́л еси́/ и, суго́убым венце́м украси́вся,/ приле́жно Спа́са моли́ спасти́ся нам.

И ны́не, Богоро́дичен.

Вход. Проки́мен дне и чте́ния 3 преподо́бническая *(зри страницы 434—435).*

На литии́ стихи́ры самогла́сны, глас 4.

Струя́ми слез твои́х/ се́мя Боже́ственное напои́л еси́,/ я́ко земля́ плодови́та, Богодухнове́нне,/ сторицею преподо́бия плод прозя́бл еси́ воистинну/ и в жи́тницы собра́л еси́ мы́сленныя/ си́лою духо́вною тебе́ претво́ршаго преме́нением лу́чшим,/ Пе́тре преслáвне.

Ве́рою и любо́вию, о празднолю́бцы, сошéдшеся днесь,/ псалмы́ и пе́сньми восхвали́м/ Небе́снаго челове́ка, земна́го А́нгела,/ к нему́ же возопии́м:/ о всеблаже́нне преподо́бне, по́стников похвало́!/ О нас моли́ся ко Го́споду, Пе́тре, о́тче наш,/ спасти́ся душа́м на́шим.

Име́я дерзнове́ние ко Христу́ Бо́гу,/ моли́ся о ста́де твое́м, преподо́бне,/ сохрани́тися от искуше́ний вра́жиих,/ огня́ и меча́, и вся́каго прило́га, и наве́та лука́ваго:/ тебе́ бо град и покро́в иму́ще,/ на тя наде́жду по Бо́зе стяжа́хом, блаже́нне.

Житие́ благоче́стно на земли́ стяжа́в,/ прия́телище чи́сто Ду́ха ты яви́лся еси́,/ просвеща́я ве́рою к тебе́ притека́ющия, блаже́нне,/ те́мже моли́ твоего́ Влады́ку/ просвети́ти ду́ши нас, воспева́ющих тя,/ Пе́тре преподо́бне, о́тче наш.

Ра́дуйся, преподо́бне о́тче Пе́тре всече́стне,/ и́же зако́н Госпо́день до́бре изы́кл еси́/ и ве́ру собло́л еси́ невреди́му,/ хода́тай яви́вся о ста́де твое́м Христу́ Бо́гу:/ Того́ моли́ умири́ти мир и спасти́ ду́ши на́ша.

Сла́ва, глас 8:

Преподо́бне и Богоблаже́нне о́тче Пе́тре,/ воистинну сподо́бился еси́ Боже́ственныя жи́зни:/ посто́м и бде́нием изнуря́я те́ло твое́,/ о́браз быв мона́хом;/ а́ще бо и теле́сный язы́к умолче́,/ но

чудеса́ свиде́тельствуют,/ град Росто́в хва́лится,/ име́юще в себе́ неотъе́млемое сокро́вище;/ наро́ди бо, зря́ще честну́ю ра́ку твои́х мощей́/ и чудеса́ быва́емая,/ прославля́ют просла́вльшаго тя Го́спода./ Ему́же моли́ся непреста́нно/ дарова́ти вселе́нней мир и ве́лию ми́лость.

На стихо́вне стихи́ры, глас 5:

Ра́дуйся, по́стнических войстинну подвиго́в благоуха́нный сосу́де,/ Крест бо на ра́мо взем,/ Влады́це Христу́ себе́, преблаже́нне, возложи́в,/ пло́ти попра́л еси́ до́лу влеку́щее мудрова́ние,/ добродете́льми же ду́шу просвети́л еси́,/ к Боже́ственному воскрили́вся рече́нию, Пе́тре прослáвне./ Тем, пресве́тлую твою́ пра́зднующе па́мять,/ Боже́ственнаго человеколю́бия про́сим получи́ти твои́ми моли́твами/ и ми́рови дарова́ти ве́лию ми́лость.

Стих: Честна́ пред Го́сподем/ смерть преподо́бных Его́.

Угль богосве́тлый,/ огню́ прибли́жися, Богоно́се, Ду́ха,/ показа́ся в ми́ре, Пе́тре, просвеща́я ду́ши/ и́же ве́рно, Богому́дре, приступа́ющих к тебе́,/ к Све́ту водя́ ся́ невече́рнему, преподо́бне,/ пусты́нныя же ороша́я вы́ше Боже́ственною благода́тию/ и у́глие страсте́й увяда́я./ Те́мже побе́ды тебе́ проявле́нно дарова́ венец, блаже́нне,/ Боже́ственныя пра́вды Смотри́тель Христо́с,/ Его́же моли́ дарова́ти душа́м на́шим/ мир и ве́лию ми́лость.

Стих: Блаже́н муж, боя́йся Го́спода,/ в за́поведех Его́ восхо́щет зело́.

Ле́ствице на Не́бо подо́бно/ я́ве житие́ твое́, Богому́дре:/ е́ю бо к высоте́ взят был еси́/ и Христу́ Влады́це бесе́довати, всеблаже́нне Пе́тре, сподо́бился еси́,/ ум просвеща́я и́же отту́ду сия́нии,/ равноа́нгельну све́тлость прия́л еси́,/ Ему́же ны́не предстоя́, моли́ся, преподо́бне,/ соверша́ющих Боже́ственную и всесвяще́нную па́мять твою́/ с тобо́ю предста́вити/ и ми́ру дарова́ти ве́лию ми́лость.

Сла́ва, глас то́йже. Самогла́сен:

Преподо́бне о́тче,/ не дал еси́ сна свои́ма очи́ма,/ ни ве́ждома свои́ма дрема́ния,/ до́ндеже ду́шу и

те́ло от страсте́й свободи́л еси́ / и себе́ уготова́л еси́ Ду́ху жили́ще: / прише́д бо, Христо́с со Отце́м оби́тель в тебе́ сотвори́. / Единосу́щней Тро́ице уго́дник быв, / великопропове́дниче Пе́тре, / моли́ся о душа́х на́ших.

И ны́не, Богоро́дичен: Храм и дверь:

Тропа́рь, глас 8:

О те́чества своего́, блаже́нне Пе́тре, удали́вся, / и богоме́рзкую ве́ру отню́д возненави́дев, / от тьмы во свет прише́л еси́ / и всели́лся еси́ во сла́вный и многонаро́дный град Росто́в, / в не́мже житие́ че́стно пожи́в, / це́рковь во и́мя святы́х апо́стол Петра́ и Па́вла воздви́гл еси́ Христо́вою благода́тию, / и сию́ чу́дными ико́нами, я́ко неве́сту, украси́в, / свяще́ннослужи́теля же, и кня́зя, и вся лю́ди житие́м свои́м удиви́л еси́, / те́мже и по сме́рти твое́й Христо́с да́ром чуде́с обогати́ тя. / Поминай нас, чту́щих пресве́тлую па́мять твою́, преподо́бне о́тче Пе́тре, / и моли́ Христа́ Бо́га спасти́ся душа́м на́шим.

Сла́ва, и ны́не, Богоро́дичен.

НА У́ТРЕНИ

На Бог Госпо́дь: тропа́рь два́жды. Сла́ва, и ны́не, Богоро́дичен.

По 1-м стихосло́вии седа́лен, глас 5.

Подо́бен: Собезнача́льное Сло́во:

По́стника Госпо́дня пе́сньми почти́м, / я́ко умертви́вша вся прило́ги страсте́й воздержа́нием тве́рдым и кре́пким терпе́нием войстинну, / и посрами́вшаго зело́ сопроти́внаго всю гордыню́, / и ны́не моля́щагося Го́сподеви поми́ловатися душа́м на́шим.

Сла́ва, и ны́не, Богоро́дичен:

Стра́шно чу́до зача́тия и несказа́нен о́браз рождества́ в Тебе́ позна́ся, Чи́стая Присноде́во, / ужаса́ет ми ум и удивля́ет помышле́ние, / сла́ва Твоя́, Богоро́дице, всем простре́ся, / во спасе́ние душ на́ших.

По 2-м стихосло́вии седа́лен, глас 4:

Посто́м, и воздержа́нием, и на земли́ лега́нием увяди́л еси́ плотски́я стра́сти,/ ду́шу же просвети́, и на Небесе́х от Христа́ вели́ко воздая́ние воспри-я́л еси́./ Тем благоугоди́л еси́ Бо́гу/ и досто́ин сосу́д чудесе́м по кончи́не яви́лся еси́,/ всем исцеле́ние подава́я, ве́рою притека́ющим к мощем твои́м, Пе́тре преподо́бне.

Сла́ва, и ны́не, Богоро́дичен:

Обнови́ла еси́, Чи́стая, Боже́ственным рождество́м Свои́м, истле́вшее страстьми́ земноро́дных существо́,/ возста́вила еси́ вся от сме́рти к жи́зни нетле́нней./ Тем Тя ублажа́ем, вси, Де́во Прослáвленная, я́коже прорекла́ еси́.

По полиеле́и седа́лен, глас 1.

Подо́бен: Лик а́нгельский:

Житие́ благоче́стно на земли́ сконча́в,/ прия́телище чи́стое Ду́ху яви́лся еси́,/ просвеща́я и́же ве́рою к тебе́ притека́ющия, блаже́нне./ Те́мже моли́ Влады́ку Христа́ Бо́га просвети́ти ду́ши на́ша,/ воспева́ющих тя, Пе́тре преподо́бне, о́тче наш.

Сла́ва, и ны́не, Богоро́дичен:

Всех Творца́, и Бо́га, и Созда́теля, Пренепоро́чная Чи́стая,/ Ду́хом Боже́ственным в ложесна́х зача́т,/ без истле́ния родила́ еси́,/ Его́же сла́вяще, Тя воспева́ем, Де́во,/ я́ко пала́ту всех Царя́ и ми́рови заступле́ние.

Та́же степе́нна, 1-й антифо́н 4-го гла́са. Проки́мен, глас 4: Возвесели́тся пра́ведник о Го́споде/ и упова́ет на Него́. Стих: Услы́ши, Бо́же, моли́тву мою́, внегда́ моли́тимися к Тебе́. Ева́нгелие от Матфе́я, зача́ло 43.

По 50-м псалме́ стихи́ра, глас 8. Самогла́сен:

На Не́бо теку́щую возше́д колесни́цу, чу́дне,/ кра́йнее житие́ стяжа́в воздержа́нием,/ и пусты́нею смотря́я Вы́шняго Иерусали́ма красоты́,/ и боле́зненных подвиго́в досто́йно по́честь воспри-

и́м,/ с Небе́сными ра́дуешися чинонача́лии, преблаже́нне,/ ве́чных благ насле́дник яви́лся еси́,/ Небе́снаго Ца́рствия жи́тель сый,/ моли́ся, Богоно́се Пе́тре, Спа́су всех/ умири́ти мир и спасти́ ду́ши на́ша.

Кано́н, глас 4.

Песнь 1

Ирмо́с: ***Отве́рзу уста́ моя́,/ и напо́лнятся Ду́ха,/ и сло́во отры́гну Цари́це Ма́тери,/ и явлю́ся, све́тло торжеству́я,/ и воспою́, ра́дуяся, Тоя́ чудеса́.***

Весь ты Творцу́ возложи́ себе́,/ вседуше́вное жела́ние излия́в Тому́,/ сего́ ра́ди духо́вную благода́ть восприя́л еси́,/ све́том благода́ти озаря́яся, блаже́нне Пе́тре пресла́вне,/ ве́рою твою́ па́мять соверша́ющия просвети́/ и от тьмы грехо́вныя моли́твами твои́ми изба́ви.

Измла́да Христа́ возлюби́л еси́,/ блаже́нне Пе́тре пресла́вне, всече́стне чудотво́рче,/ и Пречи́стую Его́ Богома́терь./ Тем просвеща́еши чудесы́, я́ко мо́лния, всю вселе́нную.

Ны́не, преблаже́нне Пе́тре, душа́ твоя́ почива́ет на Небесе́х,/ со Христо́м во Ца́рствии Небе́снем,/ зде же честны́я твоя́ мо́щи подаю́т исцеле́ния приходя́щим с ве́рою.

Богоро́дичен: Ра́дуйся, Пресвята́я Богоро́дице,/ А́нгельское удивле́ние, проро́ческое пропове́дание,/ апо́стольская немо́лчная уста́,/ моли́ся Сы́ну Твоему́ и Бо́гу на́шему, да сохра́нит ме́сто сие́ и всех нас блаже́ннаго моле́нием.

Песнь 3

Ирмо́с: ***Твоя́ песнослове́цы, Богоро́дице,/ Живы́й и Незави́стный Исто́чниче,/ лик себе́ совоку́пльшия, духо́вно утверди́,/ в Божественней Твое́й сла́ве/ венце́в сла́вы сподо́би.***

Я́ко светоза́рное сия́ние яви́ся ты Триипоста́снаго Боже́ства, Пе́тре блаже́нне,/ омраче́нных ду́ши просвеща́еши моли́твами твои́ми.

Из мла́да во́зраста восприя́л еси́ во Орде́/ Христо́во повеле́ние, и ве́ру, и утвержде́ние,/ прише́л еси́ во град Росто́в/ и сия́еши, я́ко сия́ние Триипоста́снаго Божества́, преблаже́нне.

Крестá Господ́ня си́лою укрепля́емь, блаже́нне Пе́тре, / прещéнием ве́рныя твоея́ моли́твы, / стремле́ния бесо́вская на земли́ победи́ Бо́жиею си́лою.

Богоро́дичен: Ра́дуйся, Влады́чице Де́во, / це́рквам еси́ красота́, правосла́вным еси́ похвала́, / непреста́нно моли́ся Сы́ну Своему́ и Бо́гу / сохрани́ти град сей и лю́ди, моли́твами всеблаже́ннаго Петра́.

Седа́лен, глас 8:

Тве́рдостию ра́зума украша́яся, / плотски́я тяготы́ отве́ргл еси́, и гордыню попра́л еси́, / и был еси́ оби́телище Ду́ху Пресвято́му, / неукло́нным ра́зумом простира́яся ко Христу́ Бо́гу, / многоко́зненнаго же стре́лы притупи́л еси́ / и лу́ки сокруши́л еси́, всеблаже́нне Пе́тре: / моли́ Христа́ Бо́га грехо́в оставле́ние пода́ти / чту́щим любо́вию святу́ю па́мять твою́.

Сла́ва, и ны́не, Богоро́дичен:

Я́ко Де́ву и еди́ну в жена́х, Тя, без се́мене ро́ждшую Бо́га пло́тию, / вси ублажа́ем, ро́ди челове́честии: / Огнь бо всели́ся в Тя Божества́, / и я́ко Младе́нца дои́ши Зиждите́ля и Го́спода. / Тем, А́нгельский и челове́ческий род, досто́йно сла́вим пресвято́е рождество́ Твое́ / и согла́сно вопие́м Ти: / моли́ Христа́ Бо́га согреше́ний оставле́ние дарова́ти / покланя́ющимся ве́рою пресвято́му рождеству́ Твоему́.

Песнь 4

Ирмо́с: *Седя́й в сла́ве на Престо́ле Божества́ / во о́блаце ле́гце, / прии́де Иису́с Пребоже́ственный / Нетле́нною Дла́нию и спасе́ зову́щия: / сла́ва, Христе́, си́ле Твое́й.*

И́же на земли́ степе́нь ца́рственный име́л еси́, всеблаже́нне Пе́тре, / свои́ми моли́твами ми́рное Ца́рство воспри́ял еси́ / и ны́не на Небесе́х со Христо́м ца́рствуеши.

Исцеле́ния содева́ет, блаже́нне, Боже́ственный гроб твой, Пе́тре, / отгоня́еши бо неду́ги и ду́хи лука́выя от челове́к / и укрепля́еши мудрова́ния их, / е́же восхваля́ти труды́ твоя́, всече́стне.

Со врагóм дрéвле бóршися воздержáнием,/ ны́не крéпкую получи́л еси́ побéду, блажéнне Пéтре, преслáвне чудотвóрче,/ мýченически претерпéв трýды́ и низложи́в бесóвския ополчéния.

Богорóдичен: Христá нам родилá еси́,/ Пречи́стая Богорóдице Влады́чице, Богорáдованная Дéво,/ спаси́ град и лю́ди, к Тебé прибегáющия, Богорóдице Пренепорóчная.

Песнь 5

Ирмóс: *Ужасóшася всяческая/ о Божéственней слáве Твоéй:/ Ты бо, Неискусобрáчная Дéво,/ имéла еси́ во утрóбе над всéми Бóга/ и родилá еси́ Безлéтнаго Сы́на,/ всем воспевáющим Тя/ мир подавáющая.*

Закóнно моли́твами и постóм всегдá подвизáлся еси́, блажéнне Пéтре,/ безмéрно покори́л еси́ плотски́й рáзум,/ смири́в крéпостию Божéственнаго Дýха.

От ю́ности возжелáл еси́ óбраза монáшескаго/ и от Христá воспри́ял еси́ венéц златы́й и ри́зу нетлéнную,/ ны́не, всеблажéнне Пéтре, со Áнгелы рáдуется дух твой.

Гроб честнáго телесé показáся вéрным лю́дем душ и телéс на исцелéние,/ и отгнáние страстéй от твои́х мощéй вси почерпáем.

Богорóдичен: Всесвéтлым украшена еси́ свéтом, Богорáдованная Мáти:/ Ты бо породи́ всех честнéйша Христá Бóга нáшего,/ Егóже моли́, да избáвит ны от всех напáстей.

Песнь 6

Ирмóс: *Божéственное сие́ и всечестнóе/ совершáюще прáзднество,/ Богому́дрии, Богомáтере,/ приидúте, рукáми восплéщим,/ от Нея́ рóждшагося Бóга слáвим.*

Удиви́ся чудесéм твои́м весь мир, преблажéнне Пéтре,/ воспри́ял бо еси́ от Христá венéц Небéсный,/ егóже сподóби и нас причасти́тися твои́ми моли́твами, всечéстне.

Лук си́льных сокруши́л еси́,/ брань вся́ку непри́язненну потреби́л еси́, всеблажéнне Пéтре,/ вещáние пусти́л еси́ во всю вселéнную.

Всеблаже́нне Пе́тре, уго́дниче Бо́жий,/ на Небесе́х предстоя́ Престо́лу Бо́жию, мо́лишися о нас,/ зде же честны́я мо́щи боля́щих исцеля́ют и от грех изыма́ют.

Богоро́дичен: Изсуши́ла еси́ сады́ безбо́жия, Пренепоро́чная Де́во, Свои́м Прозябе́нием,/ прозя́бшую во мне зло́бу искорени́, Богоневе́сто.

Конда́к, глас 4:

Я́ви́ся ве́лие со́лнце Христо́вой Це́ркви,/ просвеща́я уче́ния светлостьми́, всече́стне,/ я́ко черпа́лом златы́м,/ от кла́дязя неиско́паннаго чуде́с поче́рпл еси́,/ от исто́чника неистоща́маго,/ на па́мять успе́ния твоего́ прише́дшим, всеблаже́нне Пе́тре,/ ны́не всем подава́еши грехо́в проще́ние, сла́во преподо́бным.

И́кос:

Возлюби́в, преподо́бне, Христо́вы Боже́ственныя за́поведи/ и возненави́дев ми́ра сего́ наслажде́ние,/ прии́де усе́рдно к Тому́/ и бысть свети́льник, просвеща́я концы́ блиста́нием духо́вным./ Тем, припа́дая, молю́ тя:/ просвети́ мои́ о́чи душе́вныя,/ воспева́ти твоя́ по́двиги, проще́ние, бде́ние и сле́зы,/ боле́зни и изможде́ние те́ла блаже́нныя ра́ди бу́дущия жизни́,/ еяже ны́не наслажда́ешися, Пе́тре преблаже́нне,/ всем подая́ грехо́в проще́ние, сла́во преподо́бным.

Песнь 7

Ирмо́с: *Не послужи́ша тва́ри Богому́дрии/ па́че Созда́вшаго,/ но, о́гненное прещ́е́ние му́жески попра́вше,/ ра́довахуся, пою́ще:/ Препе́тый отце́в Госпо́дь и Бог, благослове́н еси́.*

Блаже́нно твое́ житие́ и конч́и́на, всече́стне, безсме́ртна, блаже́нне Пе́тре,/ сего́ ра́ди тя Христо́с сы́ше украси́ венце́м,/ и просвеща́еши весь мир чудесы́, преподо́бне.

Яви́лся еси́ ны́не гра́ду Росто́ву, Пе́тре Богоблаже́нне,/ столп непоколеби́мый, и стена́ неруши́мая, и вели́кое прибе́жище,/ от тебе́ прие́млюще исцеле́ний благода́ть, пое́м:/ Бо́же, благослове́н еси́.

Хотя́ от мирски́х сла́достей отлучи́тися,/ стра́нен челове́ком яви́лся еси́:/ плоть бо нося́, бу́дущая и нетле́нная стяжа́в, святы́й,/ соверши́в тече́ние Богоно́сных оте́ц,/ я́влься о́бщник Небе́сному Ца́рствию.

Богоро́дичен: Без се́мени зачала́ еси́ Творца́ всех, Христа́ Бо́га, и неизрече́нно родила́ еси́,/ Его́же моли́, дерзнове́ние иму́щи к Нему́,/ да и нас спасе́т, вопию́щих:/ Бо́же, благослове́н еси́.

Песнь 8

Ирмо́с: *О́троки благочести́выя в пещи́/ Рождество́ Богоро́дичо спасло́ есть,/ тогда́ у́бо образу́емое,/ ны́не же де́йствуемое,/ вселе́нную всю воздвиза́ет пе́ти Тебе́:/ Го́спода по́йте, дела́,/ и превозноси́те Его́ во вся ве́ки.*

Лику́ют на Небесе́х чи́нове Ангельстии, всеблаже́нне Пе́тре,/ ве́рных же собо́ри, на земли́ твою́ па́мять похваля́юще, пою́т:/ Го́спода по́йте, дела́, и превозноси́те Его́ во ве́ки.

Чудесы́, свя́те, твои́ми душе́вныя боле́зни исцели́,/ твои́ми моли́твами, Пе́тре пресла́вне, проси́м отпуще́ние безчи́сленных зол испроси́,/ со Безпло́тными си́лами Христу́ предстоя́,/ с ни́ми же пое́м непреста́нно:/ Го́спода воспева́йте, дела́, и превозноси́те Его́ во ве́ки.

Богоро́дичен: Из пречи́стаго чре́ва, Богома́ти,/ Небе́снаго дождя́ ка́пля нам ука́ну *,/ на отмове́ние скве́рнам, на здра́вие телеси́, на прогна́ние лука́ваго,/ те́мже Тя блажи́м, Чи́стая, во ве́ки.

Песнь 9

Ирмо́с: *Всяк земноро́дный/ да взыгра́ется, Ду́хом просвеща́ем,/ да торжеству́ет же Безпло́тных умо́в естество́,/ почита́ющее свяще́нное торжество́ Богома́тере,/ и да вопие́т:/ ра́дуйся, Всеблаже́нная Богоро́дице,/ Чи́стая Присноде́во.*

Удиви́ся во всем ми́ре, Пе́тре, твоя́ па́мять:/ чудесы́ сия́еши, я́ко со́лнце, злы́я боле́зни исцеля́я всем,/ те́мже моя́ стра́сти разжени́, молю́тися,/ проси́ мне отпуще́ния грехо́в, чудотво́рче Христо́в.

* ука́ну — ниспала

Да вхо́дят ны́не во святы́й храм сей в па́мяти твое́й, блаже́нне Пе́тре,/ свяще́нницы и мона́си, бога́тии и убо́зии,/ припа́дающе, про́сят от тебе́ почерпа́ти исцеле́ния, здра́вие и спасе́ние,/ тем тя вси велича́ем.

Ны́не помоли́ся ко Го́споду, всечу́дне Пе́тре блаже́нне,/ о и́же твоя́ честны́я мо́щи почита́ющих, всегда́ приходя́щих с ве́рою:/ слепы́м — прозре́ние, хромы́м — хожде́ние,/ боля́щим всем здра́вие да́руй,/ да тя вси велича́ем.

Богоро́дичен: Архи́ангели и А́нгели, проро́цы и апо́столи/ и весь лик преподо́бных оте́ц и священному́ченик, с преблаже́нным Петро́м/ ко Христу́ прилéжно с Пречи́стою Его́ Ма́терию за весь мир моли́тся,/ да изба́вит нас от всех бед,/ Его́же вси велича́ем.

Свети́лен.

Подо́бен: Жены́, услы́шите:

Мирска́го пристра́стия, я́ко от скве́рны, укло-ни́лся еси́,/ и, а́лчбою плоть увяди́в,/ обнови́л еси́ души́ кре́пость, преподо́бне,/ и сла́вою обогати́лся еси́ Небе́сною, сла́вне,/ те́мже моли́ти о нас не преста́й, о́тче преподо́бне.

Сла́ва, и ны́не, Богоро́дичен:

И́стинную Богоро́дицу, Тя испове́дуем, Влады́чице, Тобо́ю спа́сшиися,/ Бо́га бо неизрече́нно родила́ еси́, разори́вшаго Крестом смерть,/ с Ни́мже Тя, Де́во, восхваля́ем.

На хвали́тех стихиры, глас 8:

Преподо́бне о́тче, досточу́дне и Богоблаже́нне Пе́тре,/ обре́л еси́ ду́шу твою́ от вся́кия скве́рны чи́сту,/ Ду́ха благода́ть Всесвята́го в тя всели́ся,/ я́ко незаходи́мый Свет,/ Его́же де́телию/ ду́хи боле́зненныя отго́ниши,/ вы́ну исцеля́еши неду́ги и боле́зни/ приступа́ющим к тебе́ про́стым се́рдцем,/ соверша́ющим твою́ святу́ю па́мять/ и кла́няющимся святы́м твои́м моще́м,/ Богоно́се, Христо́в уго́дниче,/ подая́й мир и ве́лию ми́лость.

Чу́вства вся уста́вил еси́/ и, наказа́в зако́нно, прему́дре,/ Боже́ственнаго ра́зума исто́чник пока-

за́лся еси́,/ Ду́ха Свята́го си́лою чудеса́ содева́я, блаже́нне Пе́тре,/ и от сла́вы в сла́ву пре́йде,/ дея́нии сла́ву восприи́м,/ апо́столом собесе́дник быв.

Вы́шняго по́мощию и щито́м и́стинным ограя́ждься,/ си́лою Креста́ укрепле́н,/ вся полки́ проти́вных победи́,/ челове́ческия умы́ просвеща́еши чудесы́ мно́гими/ и удивля́еши вся дея́ний твои́х по́двиги, Пе́тре.

Вся, чту́щия па́мять твою́ све́тло,/ сподо́би твои́ми моли́твами/ лю́тых напа́стей и стра́стных бурь всех гонзну́ти*,/ при́сно грехо́в проще́ние прия́ти/ и доити́ ми́лости и ра́дости ве́чныя, преблаже́нне Пе́тре.

Сла́ва, глас то́йже:

Прииди́те, вси ве́рнии,/ согла́сно воспои́м преблаже́ннаго Петра́,/ благоче́стия све́тлость, воздержа́ния пра́вило,/ терпе́ния столпа́, простоты́ сокро́вище,/ смире́ния реку́ незави́стну,/ ни́щих уте́ху, стра́нных страннопри́имника,/ и́стинныя любве́ Христо́вы де́лателя, вои́стинну бли́жняго:/ сей у́бо жив и по сме́рти/ челове́ком засту́пник и спаси́тель показа́ся,/ боле́знем неисце́льным и вся́ческим страсте́м исцели́тель./ Христа́ моли́ спасти́ся душа́м на́шим.

И ны́не, Богоро́дичен:

Влады́чице, приими́ моли́твы раб Твои́х/ и изба́ви нас/ от вся́кия ну́жды и печа́ли.

Славосло́вие вели́кое и ектений.

НА ЛИТУРГИ́И

Блаже́нны от кано́на, пе́сни 3-я и 6-я. Проки́мен, глас 7: Честна́ пред Го́сподем/ смерть преподо́бных Его́. **Стих:** Что́ возда́м Го́сподеви о всех, я́же воздаде́ ми? **Апо́стол к Гала́том, зача́ло 213. Аллилу́ия, глас 6:** Блаже́н муж, боя́йся Го́спода, в за́поведех Его́ восхо́щет зело́. **Стих:** Си́льно на земли́ бу́дет се́мя его́. **Ева́нгелие от Луки́, зача́ло 24. Прича́стен:** В па́мять ве́чную бу́дет пра́ведник,/ от слу́ха зла не убои́тся.

---

* гонзну́ти — уклониться

Моли́тва

О преподо́бне Пе́тре царе́виче, Ростóвский чудотво́рче! Я́коже из мра́ка язы́ческаго во свет Ева́нгельскаго учéния Госпóдь тя призва́, та́ко умоли́ Его́, да и нас по неизречéнней Своéй бла́гости и человеколю́бию и́змет всеси́льною Своéю десни́цею из тьмы грехóвныя и осия́ет сердца́ на́ша к де́ланию Его́ Божéственных за́поведей. Я́коже ты, избе́г мятéжа мирски́х волнéний, во ангелоподóбное безпеча́льное житие́ сподóбился еси́ дости́гнути, та́ко сподóби и нам, грéшным, мóря сего́, вла́емаго страстьми́, пучи́ну безмятéжно преплы́ти, имéя тя, о́тче, кормчаго о Го́споде на́шем, и дости́гнути чи́стым покая́нием ко приста́нищу спасéния вéчнаго. И я́коже имéл еси́ споспéшников тебé, верхóвных апóстолов Петра́ и Па́вла, в созида́нии оби́тели, та́ко подви́гни их умилосéрдитися и о нас, недостóйных, и даровáти нам от сугу́быя апóстольския бла́гости дерзновéние ко Христу́ Бóгу. Вéруем бо, я́ко а́ще мóщи твоя́ святы́я и сокровéны в земли́, но ты ца́рствуеши со избра́нными Бóжиими на Небеси́. Исходата́йствуй у́бо, да и нам, грéшным, моли́твами твои́ми отвéрзется дверь Ца́рствия Небéснаго в безконéчныя вéки. Ами́нь.

Преподобный Петр, царевич Ордынский, был племянником хана Золотой Орды Бергая. В 1253 году святитель Кирилл, епископ Ростовский (память 21 мая), ходил в Орду для ходатайства о церковных нуждах своей епархии и рассказывал хану о чудесах, совершавшихся при мощах святителя Леонтия (память 23 мая). В числе слушателей был и юный племянник хана, на которого рассказ святителя произвел очень сильное впечатление. Через некоторое время у Бергая заболел сын. Вспомнив рассказ русского епископа об исцелениях, он вызвал святителя Кирилла, и по его молитвам больной исцелился. Хан щедро одарил святителя Кирилла и отпустил в епархию. На пути святителя догнал отрок, племянник хана Бергая, и умолил святителя взять его с собой в Ростов. В Ростове отрок был крещен с именем Петр и женился. Святой Петр отличался любовью к молчанию, богомыслию и молитве. После чудесного явления ему апостолов Петра и Павла он построил при озере Неро монастырь в их честь. По смерти своей супруги, незадолго до своей кончины, святой принял иночество в основанной им обители. Скончался преподобный Петр в глубокой старости в 1290 году.

Почитание преподобного царевича Петра началось с XIV века. Повсеместное празднование установлено на Соборе 1547 года, при митрополите Всероссийском Макарии.

Пренесе́ние мощей́ свята́го благове́рнаго царя́ великому́ченика Стефа́на У́роша тре́тияго, Дечáнскаго, Се́рбскаго

НА МА́ЛОЙ ВЕЧЕ́РНИ

На Го́споди, воззва́х: стихи́ры, глас 1.

Подо́бен: Всехва́льнии му́ченицы:

От благочести́ваго ко́рене Не́мани,/ святопома́занная розга́, произше́д,/ плод принесе́ себе́ преподо́бия и пра́вды,/ преми́рно благоуха́я ве́рно чту́щия тя,/ о ни́хже со А́нгелы Христу́ моли́ся, блаже́нне Стефа́не,/ дарова́ти нам мир и ве́лию ми́лость.

Земны́х всех возгнуша́вся,/ к Небе́сным ду́хом прилепи́л еси́ себе́,/ тем Безпло́тных подража́в житию́,/ о́трасле ца́рскаго ко́рене и по́стничества,/ со святы́ми все́ми водвори́лся еси́,/ с ни́миже, великому́чениче се́рбский Стефа́не,/ Христу́ моли́ся,/ па́мять твою́ творя́щим о пренесе́нии мощей́/ пода́ти мир и ве́лию ми́лость.

Благоче́стием и ве́рою пресве́тло украша́шен,/ я́ко благочести́в скиптроно́сец/ и преизря́ден и непременён/ Пресвяты́я Тро́ицы побо́рник вели́к быв,/ не был еси́ ме́ньший ве́рою и жела́нием/ прароди́телей твои́х, Симео́на и Са́ввы,/ от ни́хже просвети́вся чудесы́,/ свет ми́ру провозсия́л еси́/ и моли́твенник яви́лся еси́ о душа́х на́ших.

Сла́ва, глас 4:

Страстоте́рпче, великому́чениче сла́вный Стефа́не,/ измла́да возлюби́в Христа́,/ богоимени́т венцено́сец был еси́,/ преподо́бием и пра́вдою све́тло украша́шен,/ ми́лостынями же и чистото́ю/ простра́нное селе́ние был еси́ Ду́ха Свята́го,/ Ему́же непреста́нно моли́ся,/ о е́же сохрани́ти оте́чество твое́/ и оби́тель твою́ со и́ноки от пога́н враждду́ющих/ и сыново́м се́рбским необори́мым бы́ти и спасти́ся.

И ны́не, Богоро́дичен:

Иму́ще Тя, Богоро́дице,/ упова́ние и предста́тельство,/ вра́жиих наве́т не убои́мся,/ я́ко спаса́еши ду́ши на́ша.

На стихо́вне стихи́ры, глас 2.

Подо́бен: До́ме Евфра́фов:

Дом Вседержи́теля,/ це́рковь Дечáнскую воздви́гл еси́,/ и твое́ ста́до со́бранное/ со и́ноками сохрани́,/ и нас не забу́ди, моля́щихся тебе́.

Стих: Пра́ведник, я́ко фи́никс, процвете́т,/ и я́ко кедр, и́же в Ливáне, умно́жится.

Совокупи́лся еси́/ со Безпло́тными ликостоя́нии,/ Бо́гови угоди́в, Стефáне,/ царю́ се́рбский, блаже́нне,/ добродете́льми твои́х деяний.

Стих: Насажде́ни в дому́ Госпо́дни/ во дво́рех Бо́га на́шего процвету́т.

Оби́тель Дечáнская,/ днесь благоле́пно торжеству́й,/ в тебе́ во и́мя Христо́во/ теле́сная хра́мина поставля́ется,/ честны́я мо́щи преди́внаго Стефа́на, кра́ля, страда́льца.

Сла́ва, и ны́не, Богоро́дичен:

Пою́ Тя,/ Пречи́стая Де́во,/ покры́й нас/ и заступи́/ от вся́каго наве́та вра́жия.

Тропа́рь пи́сан на вели́цей вече́рни.

НА ВЕЛИ́ЦЕЙ ВЕЧЕ́РНИ

Блаже́н муж: 1-й антифо́н. На Го́споди, воззва́х: стихи́ры на 8, глас 5, самогла́сен:

Богоприя́тне держáвне Стефáне,/ от ложе́сн ма́терних порожде́ние свя́то Бо́гу наречен еси́,/ благи́ми де́лы све́тло украси́лся еси́,/ ми́лостынями и чистото́ю сосу́д Свята́го Ду́ха был еси́,/ И́мже де́йствуеши преслáвная чудеса́,/ похваля́ем пренесе́ние моще́й твои́х, кра́лю Стефáне,/ с ве́рою приходя́ще к свято́му твоему́ киво́ту.

Боговенча́нне Стефáне,/ се́рбская слáво,/ ди́вное украше́ние,/ царе́й держáво,/ светоно́сная кра́лей похвало́,/ велехва́льная мона́хом звездо́ пресве́тлая,/ христиáн побо́рниче непобеди́мый,/ за ни́хже, жив сый,/ ду́шу твою́ полага́л еси́./ Си́це и по сме́рти неотсту́пно оте́чество твое́ сохраня́й/

и оби́тель твою́ от ага́рян/ моли́твами твои́ми изба́ви.

Ца́рие и кня́зи, и́ноцы, свяще́нницы,/ вку́пе бога́тии и убо́зии,/ ра́дуйтеся, све́тлое днесь торжество́ пра́зднующе/ о́бщаго засту́пника:/ пренесе́ние честны́х моще́й кра́ля Стефа́на, страда́льца;/ воспо́йте у́бо, и́стиннии безмо́лвницы и про́стии лю́дие,/ о́бщаго предста́теля, и помо́щника,/ и моле́бника о душа́х на́ших.

Земля́ на́ша и страна́, блаже́нне,/ в се́рбстей оби́тели чудеса́ твоя́ возвеща́ют/ и воспева́ют у́бо всю́ду,/ Христо́с бо тя нам свети́льника показа́,/ просвеща́юща ду́ши на́ша.

Сла́ва, глас 6:

Всяк град и страна́,/ и о́крестнии се́рбстии гра́дове,/ и да́льнии се́рбстии собо́ри,/ сра́дуйтеся и псало́мски восплещи́те рука́ми:/ вку́пе духо́вно торжество́ днесь пра́зднуем—/ пренесе́ние честны́х моще́й/ свята́го страда́льца Стефа́на./ Обступи́м о́крест кивота́ но́ваго,/ пе́сньми воспои́м похва́льными благогове́йно,/ устна́ми и слеза́ми мольбу́ смеси́вше, к нему́ возопии́м:/ ра́дуйся, Тро́ицы побо́рниче великоимени́тый;/ ра́дуйся, крестоно́сных царе́й похвало́, Бо́гом венча́нная;/ ра́дуйся, христиа́н рог богоно́сный,/ о ни́хже, Христе́, не оскуде́й дарова́ти мир и ве́лию ми́лость.

И ны́не, Богоро́дичен: Кто Тебе́ не ублажи́т:

Та́же вход, проки́мен дне и чте́ния 3 *(зри страницы 271—272).*

На литии́ стихи́ры самогла́сны, глас 8:

Па́че плотска́го благоро́дия/ духо́вное получи́л еси́,/ Христу́ бо от младе́нства душе́ю прилепи́вся,/ всяко́е наслажде́ние мирско́е,/ я́ко не су́щее, оста́вль,/ дости́гл еси́ на Небесе́х перворо́дных мно́жество,/ иде́же с ни́ми предстои́ши Свяще́й Тро́ице,/ со А́нгелы весели́ся,/ и со проро́ки, и апо́столы, и преподо́бными, и му́ченики,/ я́ко му́ченик непобеди́м,/ нетле́нными венцы́ венча́лся еси́ от Бо́га,/ Его́же моли́ о нас, еди́наго Человеколю́бца, блаже́нне страда́льче,/ све́тлая му́чеников добро́то, царю́ Стефа́не,/ я́коору́жие, крест дер-

жа́вно нося́,/ ве́ру, я́ко щит,/ наде́жду, я́ко броня́,/ вооружи́лся еси́ на пре́лесть,/ и ны́не в ми́ре глубо́це правосла́вных житие́ утверди́,/ и твою́ оби́тель христиа́ном возвы́си,/ и вся поле́зная да́руй всегда́ лю́дем твои́м/ моли́твами твои́ми.

Сопресто́льное Сло́во О́тчее,/ даждь утеше́ние лю́дем Твои́м,/ и вся правосла́вныя христиа́ны возвы́си,/ и печа́ль на́шу в ра́дость претвори́,/ и от наси́лия враго́в на́ших сохрани́,/ и вся поле́зная да́руй лю́дем Твои́м,/ Твоея́ бо всегда́ тре́буем вси по́мощи,/ да спасе́ши от всех зол рабы́ Твоя́/ моли́твами Твоего́ страда́льца,/ се́рбскаго кра́ля Стефа́на.

Глас 4: Земны́й А́нгел, и Небе́сный челове́к,/ и тве́рдый страда́лец яви́лся еси́, великому́чениче,/ исто́чник умиле́ния, ми́лости тече́ние,/ пучи́на чуде́с, струя́ исцеле́ний,/ Стефа́не страстоте́рпче досточу́дне,/ ма́слина Бо́жия войстинну плодови́та./ Войстинну рече́ Соломо́н:/ па́мять пра́веднаго с похвала́ми,/ се бо ны́не разли́чных язы́к ро́дове хвала́ми венчава́ют тя,/ ты же просвеща́еши ве́рно хва́лящих тя/ и мо́лиши Человеколю́бца/ от бед изба́вити любо́вию чту́щия/ всечестну́ю па́мять твою́.

Сла́ва, глас 8:

Прииди́те, праздноло́бцы, лик соста́вим,/ прииди́те, и́ночестии собо́ри, духо́вно возвесели́мся,/ на пренесе́ние честны́х моще́й/ и обновле́ние но́ваго прекра́снаго киво́та,/ о́крест обсту́пим, пе́сньми воспои́м похва́льными,/ благогове́йно устна́ми святы́м прикаса́ющеся моще́м;/ прииди́те, восхва́лим чудотво́рца Стефа́на,/ в се́рбстей оби́тели, в Дечанех, стеце́мся ве́рою и любо́вию/ в настоя́щее торжество́ тве́рдаго побо́рника блаже́ннаго,/ сей бо мо́лит о нас Христа́ Бо́га на́шего/ и подае́т нам моли́твами свои́ми/ отпуще́ние грехо́в и душа́м спасе́ние.

И ны́не, Богоро́дичен:

Кров Твой, Богоро́дице Де́во,/ врачевство́ есть духо́вное,/ в онь бо прибега́юще,/ от душе́вных неду́г избавля́емся.

На стихо́вне стихи́ры, глас 1.

Подо́бен: Небе́сных чино́в:

Я́ко ве́лие со́лнце, / яви́лся еси́, блаже́нне, вселе́нней, / чудесы́ стра́шными просвеща́я весь мир; / тем вси, сошедшеся, Христа́ воспои́м, / спаса́ющаго ны от бед моли́твами твои́ми.

Стих: Честна́ пред Го́сподем / смерть преподо́бных Его́.

Све́том сия́я Божественныя благода́ти, / чудодействуеши непреста́нно, / и ны́не моли́ Христа́ Бо́га, / блаже́нне Стефа́не, / изба́вити от бед ду́ши на́ша.

Стих: Блаже́н муж, боя́йся Го́спода, / в за́поведех Его́ восхо́щет зело́.

Не от Ри́ма возсия́л еси́, / ни от Сио́на, Богому́дре, / но в Се́рбстей к за́паду земли́ яви́лся еси́, / свое́й оби́тели тве́рдый столп показа́лся еси́, / вои́стинну вели́к чудотво́рец, / пресла́вно исцеле́ние подава́я неоску́дно / всем, приходя́щим с ве́рою.

Сла́ва, глас 6:

Весна́ нам днесь в зи́мныя го́ды возсия́, / прииди́те, бра́тие мучениколю́бцы, / обере́м цве́ты добродете́лей, / я́же изнесе́ нам Стефа́н, Христо́в учени́к нело́жный, / и́же да́нный ему́ тала́нт до́бре умно́живый, / и святу́ю оби́тель мона́хом до́бре устро́ивый, / и ве́рен яви́выйся своему́ Влады́це, / и и́же, я́ко дре́во при исхо́дищих вод, / плод свой даёт во вре́мя свое́, / и нам про́сит от Христа́ Бо́га ве́лию ми́лость.

И ны́не, Богоро́дичен: Твори́ц и Изба́витель:

Тропа́рь, глас 8:

Ца́рскую диади́му обагри́л еси́ кро́вию твое́ю, Богому́дре великому́чениче, / за скиптр крест в ру́ку прии́м, / яви́лся еси́ победоно́сец / и я́ко же́ртву непоро́чну принесл еси́ себе́ Бо́гу. / От роди́телей твои́х о́чию зе́ницы лише́н был еси́, / и в заточе́нии пребы́л еси́, / и от свои́х уда́влен еси́. / И ны́не, ра́дуяся, предстои́ши Свяще́й Тро́ице. / Тем пра́зднуем днесь пренесе́ние честны́х мощей твои́х / и обновле́ние честна́го кивота́, / блаже́нне

Стефа́не, моли́ся о держа́ве сро́дник твои́х,/ благоуго́дней бы́ти ей/ и сынове́м се́рбским спасти́ся.

НА У́ТРЕНИ

На Бог Госпо́дь: тропа́рь свята́го два́жды. Сла́ва, и ны́не, Богоро́дичен.

По 1-м стихосло́вии седа́лен, глас 4:

Наста́, празднолю́бцы, све́тлое торжество́ оби́тели сей,/ сла́вная ра́дость мона́хом и весе́лие —/ пренесе́ние честны́х мощей свята́го великому́ченика кра́ля Стефа́на, страстоно́сца Христо́ва,/ веселя́ща вся́ческая, сия́юща в ми́ре заря́ми чудес./ Те́мже непреста́нную благода́ть твои́ми моли́твами у Христа́ испроси́ душа́м на́шим.

Сла́ва, и ны́не, Богоро́дичен:

Де́во Всенепоро́чная,/ Я́же Пресу́щнаго Бо́га ро́ждшая,/ с му́чеником Стефа́ном Того́ непреста́нно моли́/ оставле́ние прегреше́ний и исправле́ние жития́ да́ти нам пре́жде конца́,/ ве́рою и любо́вию пою́щим Тя по до́лгу, еди́на Всепе́тая.

По 2-м стихосло́вии седа́лен, глас 3.

Подо́бен: Красоте́ де́вства:

Благода́рно ра́дуемся вси твоему́ пра́зднику/ пренесе́ния мощей и обновле́ния свята́го киво́та, Христо́в уго́дниче,/ ми́лостив, незло́бив, кро́ток яви́лся еси́, Стефа́не;/ от приле́жно моля́щихся любо́вию отжени́ де́монская мечта́ния, блаже́нне,/ и моли́ Христа́ Бо́га дарова́ти нам ве́лию ми́лость.

Сла́ва, и ны́не, Богоро́дичен:

Упова́ние христиа́н, Пречи́стая Де́во,/ Его́же родила́ еси́, Бо́га, па́че ума́ же и сло́ва,/ непреста́нно моли́ с Вы́шними си́лами пода́ти оставле́ние грехо́в и исправле́ние жития́/ ве́рою и любо́вию при́сно Тя сла́вящим.

По полиеле́и седа́лен, глас 8.

Подо́бен: Прему́дрости:

Дух Святы́й тя, блаже́нне, наста́ви оте́чество твое́ па́ствити на па́житех спаси́тельных,/ и

Христо́с свети́льника тя показа́ я́ве в Се́рбстей земли́, во оби́тели Дечáнстей,/ сего́ ра́ди лику́й и весели́ся со дерзнове́нием,/ я́ко суги́быя венцы́ от Венцеда́вца прии́м,/ я́ко пра́здник преставле́ния и пренесе́ния мощей от Зве́чана, сокро́вище благо́е,/ в це́ркви твое́й славосло́вится и хва́лится,/ да пода́ст нам Христо́с ве́лию ми́лость.

Сла́ва, и ны́не, Богоро́дичен:

О Тебе́ ра́дуется, Благода́тная, вся́кая тварь,/ А́нгельский собо́р и челове́ческий род,/ освяще́нный хра́ме и раю́ слове́сный,/ де́вственная похвало́, из Нея́же Бог воплоти́ся/ и Младе́нец бысть, пре́жде век Сый Бог наш,/ ложесна́ бо Твоя́ престо́л сотвори́/ и чре́во Твое́ простра́ннее Небе́с соде́ла./ О Тебе́ ра́дуется, Благода́тная, вся́кая тварь, сла́ва Тебе́.

Степе́нна, 1-й антифо́н 4-го гла́са. Прокси́мен, глас 4: Возвесели́тся пра́ведник о Го́споде/ и упова́ет на Него́. **Стих:** У́слы́ши, Бо́же, глас мой, внегда́ моли́тимися к Тебе́. **Вся́кое дыха́ние: Ева́нгелие от Луки́, зача́ло 106.**

По 50-м псалме́ стихи́ра, глас 6:

Прииди́те, вси лю́дие,/ и се́рбстии наро́ди, и собо́ри;/ хвалу́ принесе́м блаже́нному Стефа́ну/ в обновле́ние прекра́снаго кивóта,/ вопию́ще си́це:/ ра́дуйся, пресве́тлый сто́лпе,/ просвеща́яй нас чуде́с светлостьми́;/ ра́дуйся, ро́сный о́блаче,/ пла́мень погаша́яй стра́сти/ и ороша́яй ве́рных мы́сли,/ Боже́ственный великому́чениче, уго́дниче Христо́в и засту́пниче те́плый,/ не преста́й моля́ся за рабы́ твоя́.

Кано́н хра́ма святы́я оби́тели Дечáнския со ирмосо́м на 6 и други́й кано́н свято́му Стефа́ну, основа́телю оби́тели, в не́йже мо́щи его́ и почива́ют.

Кано́н свята́го, глас 8.

Песнь 1

Ирмо́с: *Во́ду проше́д, я́ко су́шу,/ и еги́петскаго зла избежа́в,/ изра́ильтянин вопия́ше:/ Избави́телю и Бо́гу на́шему пои́м.*

Досто́йными похвала́ми воспе́ти преслáвнаго чудотво́рца / ум и смысл да́руй ми, Христе́ Бо́же, / я́ко да воспою́, ра́дуяся, па́мять пренесе́ния моще́й / и обновле́ние киво́та его́.

Пе́сньми и пе́ньми духо́вными восхва́лим блаже́ннаго / и честну́ю его́ и многоцеле́бную ра́ку, киво́т обстоя́ще, / любе́зно облобыза́ем и си́це вопие́м: / ра́дуйся, оби́тели твое́й пресве́тлый свети́льниче, / сла́вящей твое́ пренесе́ние.

Богому́дре Стефа́не, / а́ще тя и напосле́док лет новопросвеще́нная Се́рбская страна́ возрасти́, / но дре́вних че́сти сподо́бился еси́, / дарова́ние чуде́с досто́йно прие́м.

Богоро́дичен: Зако́на кроме́ есте́ственнаго, Де́во, родила́ еси́ Законода́вца Бо́га, Челове́ка бы́вша, / Того́, я́ко Бла́га, моли́, Всенепоро́чная, / на́ша беззако́ния презре́ти.

Катава́сия пра́здника.

Песнь 3

Ирмо́с: *Небе́снаго кру́га Верхотво́рче, Го́споди, / и Це́ркве Зижди́телю, / Ты мене́ утверди́ в любви́ Твое́й, / жела́ний кра́ю, ве́рных утвержде́ние, / Еди́не Человеколю́бче.*

Во весь мир про́йде сла́ва чуде́с твои́х, блаже́нне, / и́миже просвети́л еси́ вселе́нную, / от всех напа́стей избавля́я при́сно.

Благочести́ваго и венцено́снаго Стефа́на, соше́дшеся, по достоя́нию восхва́лим, / я́ко чуде́с пода́теля оби́льнаго / и Го́споду моля́щася о всех нас.

Исто́чник чуде́с гроб и киво́т твой яви́ся неисчерпа́емый, / от него́же ре́ки исцеле́ний излива́еши / ве́рно пренесе́ния твоего́ пра́здник творя́щим, блаже́нне.

Богоро́дичен: Ты еди́на на земли́ преесте́ственных благи́х / Ходата́ица, Ма́ти Бо́жия, была́ еси́, / тем Ти — ра́дуйся — зове́м.

Седа́лен, глас 1.

Подо́бен: Гроб Твой, Спа́се:

Пренесе́ние от Зве́чана гра́да во святу́ю свою́ оби́тель в Дечáнах / твои́х честны́х мощей́ и

обновле́ние прекра́снаго кивóта/ положе́ние нам бысть пра́зднества све́тла,/ великому́чениче Христóв, Стефа́не прехва́льне,/ тя хва́лим благоче́стно и ра́достно чтим тя,/ свет незаходи́маго Со́лнца, ве́рным добрóту, звезду́ многосве́тлую.

Сла́ва, и ны́не, Богоро́дичен:

Непороóчная А́гница и нескве́рный чертóг,/ в дом Бóжий Богоро́дица Мариа́м с весе́лием ввóдится пресла́вно,/ Ю́же А́нгели Бóжии доринóсят ве́рно и вси ве́рнии блажа́т при́сно/ и благода́рственно пою́т Ей непреста́нно ве́лиим гла́сом:/ на́ша сла́ва и спасе́ние Ты еси́, Всенепороóчная.

Песнь 4

Ирмóс: ***Услы́шах, Го́споди,/ смотре́ния Твоегó та́инство,/ разуме́х дела́ Твоя́/ и просла́вих Твое́ Божествó.***

Зарéю трисóлнечныя благода́ти сия́я,/ све́тле твой пра́здник творя́щих озари́,/ стра́шнаго омраче́ния де́монскаго изба́ви, Стефа́не, царю́ пресла́вне.

Источи́л еси́ ре́ки чуде́с, блаже́нне,/ ве́рных напая́ющия сердца́ и му́тныя вóды многобóжия изсуша́ющия.

Ца́рие, и кня́зи, и свяще́нницы,/ и́ноцы, и вельмóжи, и ста́рцы, и младе́нцы,/ и весь вóзраст, све́тло предыгра́йте,/ торжествó пренесе́ния блаже́ннаго в пе́снех возвели́чите.

Богоро́дичен: Чи́ны А́нгельския удивля́ет, Богоро́дице, та́йны Твоея́ глубина́,/ бе́сы же смуща́ет Твоя́ ико́на,/ е́йже мы кла́няемся, чту́ще Тя, Бóжию Ма́терь.

Песнь 5

Ирмóс: ***У́тренююще, вопие́м Ти:/ Го́споди, спаси́ ны,/ Ты бо еси́ Бог наш,/ ра́зве Тебе́, инóго не ве́мы.***

Све́том Вы́шняго озаря́емь, му́чениче,/ мое́ се́рдце просвети́ и тьму грехóвную отжени́,/ да, ра́дуяся, пою́ твое́ святóе пренесе́ние и обновле́ние кивóта.

Возсту́пль на ле́ствицу добродете́лей, блаже́нне,/ чудотво́рец яви́лся еси́ по всей земли́, Стефа́не,/ и сего́ ра́ди от Зве́чана, от твоея́ оби́тели Дечáнския и́ноцы,/ и вси собо́ри се́рбстии, и лю́дие твои́ прие́млют святы́я мо́щи твоя́.

Досточу́дне великому́чениче,/ торжество́ твое́ возси́я в Се́рбстей земли́, блаже́нне,/ и ра́достно ве́рных весели́т собо́ры.

Богоро́дичен: Сый в зра́це Бо́жии Пребоже́ственнем,/ всели́ся во чре́во Твое́/ и в зрак Твой облече́ся Госпо́дь, Пренепоро́чная.

Песнь 6

Ирмо́с: *Очи́сти мя, Спа́се,/ мно́га бо беззако́ния моя́,/ и из глубины́ зол возведи́, молю́ся,/ к Тебе́ бо возопи́х, и услы́ши мя,/ Бо́же спасе́ния моего́.*

Отверзо́шася тебе́ две́ри едéмския,/ и несказа́нен свет и трисия́нен возсия́, блаже́нне,/ в неподви́жимем Ца́рствии Небе́снем,/ и пра́ведных весе́лие прия́л еси́, ра́дуяся.

Днесь собо́р се́рбский торжество́м, великому́чениче Стефа́не кра́лю,/ вселе́нную весели́т, созыва́юще ве́рных в честну́ю оби́тель твою́,/ в не́йже ны́не ра́достию совоку́плышеся, тя мо́лим:/ ага́рянскаго наше́ствия изба́ви лю́ди твоя́, пресла́вне.

Сиро́т и вдов засту́пника и в беда́х непобори́маго помо́щника,/ пе́сньми Стефа́на в Дечáнех ублажи́м:/ пра́зднующих бо пренесе́ние мощей его́ ве́село/ от бед избавля́ет и скорбе́й.

Богоро́дичен: Святы́й Иису́с всели́ся во утро́бу Твою́,/ во святы́х, Де́во, почива́яй/ и прославля́яй ве́рою и и́стиною Сего́, Отрокови́це, сла́вящия.

Конда́к, глас 8.

Подо́бен: Я́ко нача́тки естества́:

Я́ко звезду́ тя пресве́тлу, Це́рковь похваля́ет и почита́ет,/ от восто́ка возсия́вшую/ и на за́пад прише́дшую,/ всю бо страну́ Се́рбскую чудесы́ и добро́тою обогаща́еши и просвеща́еши,/ и ве́рою чту́щия пренесе́ние мощей и обновле́ние честна́го киво́та,/ великому́чениче, царю́ Се́рбский Стефа́не,/ моли́ спасти́ оте́чество твое́ и вся правосла́вныя христиа́ны,/ притека́ющия к ра́це мощей

твои́х и ве́рно вопию́щия ти:/ ра́дуйся, Стефа́не, му́чеников украше́ние.

Ико́с:

Ве́ликий чудотво́рец яви́лся еси́ Се́рбския земли́, царю́ Се́рбский, блаже́нне Стефа́не,/ неви́димо Христо́вы лю́ди посеща́я и исцеле́ния подава́я бога́тно./ И мы днесь, се́рбский собо́р, в твое́й оби́тели,/ бога́тии и убо́зии, мона́си, свяще́нницы, све́тло торжество́ сотворя́ем,/ сте́кшеся на пра́здник прекра́снаго кивота́ обновле́ния,/ и, к ра́це мощей твои́х прикаса́ющеся,/ устна́ми и слеза́ми мольбу́ смеси́вше, си́це рцем:/ ра́дуйся, Христо́в уго́дниче, лику́еши бо со Ангелы;/ ра́дуйся, о́блаче ро́сный, ве́рных мы́сли ороша́яй;/ ра́дуйся, те́мных страсте́й прогони́телю;/ ра́дуйся, земли́ засту́пниче;/ ра́дуйся, в беда́х ско́рый помо́щниче;/ ра́дуйся, Стефа́не, му́чеником украше́ние.

Песнь 7

Ирмо́с: ***От Иудеи́ дошедше, о́троцы/ в Вавило́не иногда́/ ве́рою Тро́йческою пла́мень пе́щный попра́ша, пою́ще:/ отцев Бо́же, благослове́н еси́.***

Я́ко звезда́, сия́я кра́сно, блаже́нне,/ заре́ю добродете́лей мно́гим быть просвеще́ние,/ тем и нас просвети́, вопию́щих ти:/ ра́дуйся, Стефа́не благоче́стне.

Ны́не сте́кшеся от всех стран и градо́в, и́ноцы, свяще́нницы, и кня́зи,/ и вельмо́жи, бога́тии и убо́зии,/ и вку́пе вси, ра́дующеся, хвалу́ воздади́м Христу́/ и уго́днику Его́, Стефа́ну пресла́вному.

Чудесы́ у́бо твои́ми, я́ко цвет, процве́л еси́, блаже́нне,/ исцеле́ния подава́еши притека́ющим в кров твой, му́дре и досточу́дне.

Богоро́дичен: Вы́шняго освяще́нное Боже́ственное селе́ние, ра́дуйся,/ Тобо́ю бо даде́ся ра́дость, Богоро́дице, зову́щим:/ благослове́нна Ты в жена́х еси́, Всенепоро́чная Влады́чице.

Песнь 8

Ирмо́с: ***Царя́ Небе́снаго,/ Его́же пою́т во́и А́нгельстии,/ хвали́те и превозноси́те во вся ве́ки.***

Я́ко у́тро, я́ко день све́тлый, твой пра́здник яви́ся — / пренесе́ние моще́й му́ченика от Зве́чана во свою́ оби́тель, / просвеща́я сердца́ всех, с ве́рою восхваля́ющих тя, Стефа́не пресла́вне.

День спасе́ния и пра́здник весе́лия наста́, / стеце́мся, ве́рнии, очи́стивше вку́пе ду́ши и теле́са́, / се бо нас призыва́ет Стефа́н Боже́ственный.

Струя́ происхо́дит от ра́ки твое́я, Стефа́не, исцеле́ний вся́ческих, / и омыва́ет скве́рны страсте́й, и гное́ний лю́тых очища́ет, / и всех ве́рных напая́ет сердца́ любо́вию, / чту́щих тя, пресла́вне.

Богоро́дичен: Све́том мя Твоего́ милосе́рдия, во тьме неразу́мия лежа́щаго, озари́, / еди́на Светода́вца ро́ждшая, Изба́вителя и Бо́га, святы́х венча́вшаго.

Песнь 9

Ирмо́с: *Вои́стинну Богоро́дицу, / Тя испове́дуем, / спасе́ннии Тобо́ю, Де́во Чи́стая, / с Безпло́тными ли́ки Тя велича́юще.*

Я́ко светоза́рное, блаже́нне, со́лнце возсия́в от за́пада, / всю заря́ми благоче́стия Се́рбскую зе́млю просвети́л еси́ / и отгна́л еси́ тьму глубо́кую ерети́чествующих, Стефа́не пресла́вне.

Святы́й твой пра́здник пренесе́ния и обновле́ния прекра́снаго кивота́, / прикаса́ющеся мощем, све́тло пра́зднуем, / исполня́еши бо ра́дости и весе́лия восхваля́ющия тя, Стефа́не великоимени́те.

Незаходи́маго све́та луча́ми во тьме су́щим сия́я, сла́вне, / к просвеще́нию весе́лия наста́ви ны, пою́щия тя.

Блаже́нне Стефа́не! / Ка́ко тя возмо́жем воспе́ти досто́йно? / Не мо́жет бо язы́к челове́ческий глаго́лати твоя́ разли́чная исцеле́ния / и мно́гая дарова́ния всем челове́ком.

Богоро́дичен: Я́ко у́тро те́мным и блудя́щим, Де́во, / возсия́ Пра́вды Со́лнце — Христо́с, / Его́же на рука́х Твои́х носи́ла еси́, Чи́стая.

Свети́лен:

Свети́ло, нам просия́вшее в после́днее вре́мя, / просвети́ ны, твоя́ певцы́, за пренесе́ние честны́х моще́й твои́х / и обновле́ние прекра́снаго кивота́, /

святы́й великому́чениче Стефа́не,/ и моли́ за ны Го́спода,/ чту́щия торжество́ пра́здника твоего́.

Сла́ва, и ны́не, Богоро́дичен:

Еди́на Чи́стая и Нескве́рная,/ осквернена́ мя вся́кими паде́ньми лю́тыми,/ изба́ви лю́тыя му́ки и тьмы кроме́шныя.

На хвали́тех стихи́ры на 4, глас 8.

Подо́бен: О, пресла́внаго чудесе́:

О, пресла́внаго чудесе́!/ Сия́нием Ду́ха Свята́го просве́щся,/ Стефа́не, кра́лю Дечáнский, Богому́дре,/ учéния лати́нская презре́л еси́,/ и в Цареграде устыде́ся/ твои́х слове́с Боговеща́нных и прему́дрых/ самоде́ржец гре́ческий,/ и пре́лесть их обличи́ и саме́х укори́,/ и де́рзость их в ничто́же вмени́,/ сего́ ра́ди от Христа́ Бо́га прия́л еси́/ воздая́ние во Ца́рствии Небе́снем,/ со А́нгелы ликовствова́ние/ и со пра́ведными ра́дование,/ и ны́не моли́ спасти́ся душа́м на́шим.

О, ка́ко возмогу́ досто́йно похвали́ти/ или́ я́сно изглаго́лати/ пресла́вная чудеса́ блаже́ннаго и сла́внаго Стефа́на?/ Подае́т бо разли́чная исцеле́ния/ не то́кмо приходя́щим к ра́це моще́й его́,/ но и в да́льних страна́х призыва́ющих его́/ никогда́ же оставля́ет,/ тем и повсю́ду хва́льно и́мя его́./ И ны́не мо́лит Христа́/ умири́ти мир и спасти́ ду́ши на́ша.

О, ка́ко возмо́жем воспе́ти блаже́ннаго Стефа́на!/ Я́ко апо́стола, я́ко по́стника,/ я́ко тве́рдаго му́ченика,/ я́ко пропове́дника,/ вся́ко бо ерети́ческое нече́стие попра́л есть,/ свое́ же оте́чество упра́вив, соблюде́,/ хра́мы разоре́нныя, воздви́гнув, пе́ния испо́лни,/ и распу́женныя лю́ди собра́ в до́мы своя́,/ и ни́щим, и сирота́м, и вдо́вам бысть печа́льник/ и в беда́х засту́пник,/ и ны́не мо́лит Христа́ о спасе́нии душ на́ших.

Сла́ва, глас 5:

Прииди́те, вси концы́ земли́,/ соше́дшеся, духо́вно торжеству́им/ в пренесе́ние честны́х моще́й Стефа́на великому́ченика,/ и рука́ми псало́мски воспле́щим,/ и цве́ты слове́сными главу́ его́ увя-

зе́м: / сый у́бо, я́ко добр во́ин, во́инствова на велиа́ра мы́сленнаго, / и сего́ зако́н низложи́, / и, вене́ц тле́нный нивочто́же вмени́в, / нетле́нный насле́дова, / восхва́лим в неду́зех врача́, / Се́рбстей земли́ помо́щника / всю вселе́нную назира́ющa, / в беда́х изба́вителя, / сопроти́вящимся казни́теля стра́шнаго, / путеше́ствующим спу́тника, / пле́нным ско́рое избавле́ние, / всем везде́ предста́теля, / те́мже, похваля́юще его́, си́це рцем: / венчено́сче Стефа́не! / Предвари́, я́ко предстоя́ Престо́лу всех Царя́, / и моли́ся к Нему́ вы́ну / изба́витися нам от настоя́щия ну́жды / и спасти́ся ста́ду твоему́ неприкоснове́нну.

И ны́не, Богоро́дичен:

Блажи́м Тя, Богоро́дице Де́во, / и сла́вим Тя, ве́рнии, по до́лгу, / град непоколеби́мый, сте́ну необори́мую, / тве́рдую Предста́тельницу / и прибе́жище душ на́ших.

Славосло́вие вели́кое и отпу́ст.

НА ЛИТУРГИ́И

Блаже́нны от кано́на свята́го, пе́сни 3-я и 6-я. Прокиме́н, глас 7: Возвесели́тся пра́ведник о Го́споде / и упова́ет на Него́. Стих: Услы́ши, Бо́же, глас мой, внегда́ моли́тимися к Тебе́. Апо́стол к Тимофе́ю, зача́ло 292. Аллилу́ия, глас 4: Пра́ведник, я́ко фи́никс, процвете́т, я́ко кедр, и́же в Лива́не, умно́жится. Стих: Насажде́ни в дому́ Госпо́дни, во дво́рех Бо́га на́шего процвету́т. Ева́нгелие от Матфе́я, зача́ло 36, или́ от Луки́, зача́ло 106. Прича́стен: В па́мять ве́чную:

Святой мученик Стефан Дечанский скончался в 1331 году и был погребен в храме в честь Вознесения Господня в монастыре в Дечане. Через 7 лет, в 1338 году, экклисиарху Дечанской обители явился во сне Ангел «чуден и светлостию неизречен» и повелел достать из земли тело святого Стефана. Экклисиарх сообщил о видении настоятелю, но тот не решился последовать явленному во сне указанию. Через несколько дней видение повторилось, но настоятель и на этот раз не стал трогать тело святого мученика. В третий раз Ангел явился и экклисиарху, и игумену и строго укорил их за маловерие.

Известие о случившемся достигло архиерея той области. Собрав других архиереев и клириков, он пришел в обитель и повелел отодвинуть камень от гроба мученика Стефана. Когда повеление было исполнено, неизреченное благоухание наполнило храм и пространство вокруг него, многие стали свидетелями прославления угодника Божия. Архипастырь положил мощи святого мученика Стефана в драгоценный ковчег. К святым мощам стало притекать множество народа, больные по их вере получали исцеления недугов.

Литература

1. Григорий Цамблак. Живот Стефана Дечанского, краля србскога.— Гласникъ друштва србске словесности. IX, 1859, с. 80—83.

Святи́теля Софро́ния, епи́скопа Иркýтскаго

(Службу зри 30 ма́рта)

Тропа́рь, глас 4:

От ю́ности Христа́ возлюби́л еси́, блаже́нне Софро́ние,/ до́бре упра́вил еси́ и́ноческия оби́тели/ и, архиере́йства са́ном почте́н быв,/ упа́сл еси́ Иркýтскую па́ству,/ те́мже и по преставле́нии дарова́ния чуде́с от Бо́га прия́л еси́/ и мо́лиши Христа́ Бо́га/ изба́вити нас от бед и спасти́ ду́ши на́ша.

Конда́к, глас 4:

Соиме́ннаго му́дрости иера́рха,/ изря́дное Це́ркве Иркýтския украше́ние,/ отца́ на́шего свяити́теля Софро́ния любо́вию восхва́лим, вси ве́рнии,/ той бо есть храни́тель гра́да и страны́ сея́/ и моли́твенник о душа́х на́ших.

Святитель Софроний, третий епископ Иркутский, скончался 30 марта 1771 года, на второй день Пасхи. Тело святого более шести месяцев находилось в Казанском приделе кафедрального Богоявленского собора в Иркутске нетленным. 8 октября оно было предано земле в том же приделе. При проведении в соборе ремонтных работ в 1833, 1854, 1870, 1887 годах мощи святителя были свидетельствованы по-прежнему нетленными. С 1870 года у гробницы святого по четвергам совершались панихиды.

18 марта и 19 июня 1909 года особая комиссия дважды провела официальные освидетельствования мощей святителя Софрония. При этом было установлено, что через 138 лет его гроб, тело и одежда пребывали нетленными. При осмотре мощей ощущалось благоухание.

18 апреля 1917 года в Богоявленском соборе произошел пожар. Пострадавшие от огня, но сохранившиеся мощи святителя были освидетельствованы особой комиссией из духовных лиц и мирян. Это событие еще более укрепило веру христиан в молитвенное предстательство святителя Софрония. У мощей святителя стали совершаться панихиды два раза в неделю. На очередном Иркутском епархиальном съезде, происходившем в том же году, многие свидетельствовали о благодатных исцелениях и знамениях, совершавшихся по молитвенному предстательству святителя Софрония. От приходов епархии поступили прошения о скорейшем прославлении святителя. Такие же ходатайства поступили на съезд из других епархий: Забайкальской, Якутской, Приморской, Енисейской, Томской, Тобольской, Тверской, Киевской и др. Согласно этим прошениям архиепископ Иркутский Иоанн ходатайствовал о причислении святителя Софрония к лику святых.

Святейший Синод, получив прошение, передал его на рассмотрение Всероссийского Поместного Собора, созванного в 1917 году. По решению Собора прославление святителя Софрония было признано необходимым и благовременным.

Поместный Собор Русской Православной Церкви во главе со Святейшим Патриархом Московским и всея

Руси Тихоном, заслушав соответствующий доклад и заявление епископа Елисаветградского Прокопия, викария Херсонской епархии, бывшего при освидетельствовании мощей в 1909 году, определил: совершить прославление святителя Софрония, причислив его к лику святых, чествуемых Православной Церковью; память святителя совершать 30 марта, в день блаженной кончины; торжество прославления совершить во время, удобное для Иркутской епархии; священные останки святителя, собрав в ковчежец, вложить в раку.

С того времени память святителя Софрония благоговейно чтится Русской Православной Церковью. Ежегодно 30 июня совершается празднование прославления святителя Софрония.

Литература

1. Флоренсов Василий, протоиерей. Премудрость Божия в прославлении святителя Софрония, 3-го епископа Иркутского и чудотворца. Иркутск, 1918.

2. Деяния Освященного Собора архипастырей Православной Российской Церкви и указы Святейшего Патриарха и Священного Синода о прославлении святителя Софрония, третьего епископа Иркутского. 1918.

3. Журнал Московской Патриархии, 1971, № 9, с. 67—79.

В ТОЙЖЕ ДЕНЬ

Пра́знование Пресвяте́й Влады́чице на́шей Богоро́дице и Присноде́ве Мари́и ра́ди ико́ны Ея́, именуемыя «Волы́нская»

Тропа́рь, глас 4:

Засту́пнице земли́ Российския/ от наше́ствия Све́йскаго/ и непреста́нная за нас Моли́твеннице,/ мир земли́ и душа́м на́шим у Го́спода испроси́,/ да свяги́тся в нас И́мя Бо́жие во ве́ки.

Память о победе русских войск над шведами под Полтавой 27 июня 1709 года. Начавшаяся в 1700 году Северная война к 1709 году для России становилась все более трудной. Шведский король Карл XII, войдя в соглашение с изменившим своему народу гетманом Украины Мазепой, решил осадить Полтаву. Этот город был нужен Карлу XII для создания на Украине опорного пункта шведских войск до вступления Турции и Польши в войну против России.

Незадолго до осады произошел случай, который положил начало особому покровительству Каплуновской иконы Божией Матери (празднование 8 июля и 11 сентября) Полтавской кампании. Шведские войска под предводительством Карла XII вошли в селение Каплуновка, из которого накануне была вывезена чудотворная икона. Солдаты-лютеране, не испытывавшие никакого уважения к православной святыне, решили поджечь церковь. Но все их попытки оказались тщетными. Удивленный Карл спросил Мазепу, что это означает. Тот ответил, что в этом храме находилась чудотворная икона, которую, по сообщениям местных жителей, отправили русскому царю Петру I в Харьков. На это шведский король пророчески изрек: «Смотри: там, где будет эта икона, мало нам надежды на успех».

В середине весны началась осада Полтавы. Осажденное население и небольшое количество войск терпели в течение трех месяцев крайнюю нужду, тем самым, однако, сковывая

главные силы врага и предоставляя русской армии время для подготовки решительного удара. Прибывший в начале лета в Полтаву Петр I принял на себя командование русской армией. Он тщательно обдумал тактику и решил построить свои войска так, чтобы измотать противника на передовой позиции, после чего нанести ему решительный удар.

Накануне великой битвы Каплуновскую икону Божией Матери носили по всем войскам и благословляли ею коленопреклоненных воинов. После молебна Петр I трижды поклонился чудотворной иконе, испрашивая у Богоматери заступления России. Затем он обратился к солдатам: «Воины! Вот пришел час, который решит судьбу Отечества. И так не должны вы помышлять, что сражаетесь за Петра, но за государство, Петру порученное, за Отечество...»

В 2 часа утра 27 июня началось сражение. Девяти часов битвы было достаточно, чтобы русские одержали победу. В один из тяжелых моментов сражения Петр I встал во главе передового батальона. В этом бою, по свидетельству очевидцев, он не щадил себя: одна пуля пробила его шляпу, другая — попала в крест на его груди, третья — была найдена в седле. Шведы были разбиты наголову. Карл с Мазепой позорно бежали в Турцию.

В результате победы произошел коренной перелом в Северной войне в пользу России. Международный авторитет Русского государства возрос необычайно высоко. Швеция же надолго была низведена на степень низшей державы. Своей победой русская армия оказала неоценимую помощь украинскому народу.

Существуют свидетельства, указывающие на Каплуновскую икону, как на истинный источник победы под Полтавой. Так думал, вероятно, и Петр, который после Полтавского сражения одарил чудотворную икону богатейшими украшениями. С тех пор Полтавская битва в народной памяти осталась как символ несокрушимости русских войск.

В неде́лю пе́рвую по́сле пра́здника святы́х апо́стол Петра́ и Па́вла

Всех святы́х, в земли́ Тверско́й просия́вших

НА ВЕЛИ́ЦЕЙ ВЕЧЕ́РНИ

На Го́споди, воззва́х: поста́вим стихо́в 10 и пое́м стихи́ры: воскре́сны теку́щаго гла́са 3, Анато́лиевы 1, Богоро́дицы 2 и святы́х 4. Сла́ва, святы́х. И ны́не, Богоро́дичен гла́са. Стихи́ры святы́х, глас 8:

Днесь всех святы́х, в преде́лех земли́ Тверско́й просия́вших,/ све́тло па́мять пра́зднующе,/ ра́достно да восхва́лим/ святи́тели, преподо́бныя и пра́ведники,/ благове́рныя кня́зи, за ве́ру и лю́ди свою́ жизнь му́ченически положи́вшия,/ та́же и же́ны преподо́бныя/ и вси святи́и, благоче́стным житие́м Бо́гу угоди́вшии,/ и́хже Бог просла́ви чудесы́,/ и ны́не на Небесе́х предстоя́ще Христу́,/ ра́дуются и мо́лятся о чту́щих их/ и, све́тло торжеству́юще,/ мо́лятся о ми́ре и спасе́нии душ на́ших.

Пе́рваго Патриа́рха Всеросси́йскаго И́ова,/ гра́да Ста́рицы похвалу́ восхва́лим,/ я́ко во гра́де о́нем роди́ся,/и та́мо во оби́тели Успе́ния Богома́тере бе воспита́н,/ и стра́ху Бо́жию до́бре обу́чен,/ та́може и а́нгельский о́браз воприи́м,/ вы́сшаго зва́ния дости́гл еси́/ и пе́рвым Патриа́рхом Моско́вским и всея Росси́и сподо́бился еси́ бы́ти,/ и до́бре упа́сл еси́ Святу́ю Це́рковь Росси́йскую,/ и ве́льми потруди́лся еси́/ ра́ди спасе́ния Це́ркве и оте́чества на́шего/ в сму́тныя времена́ на Руси́,/ и

пострада́л еси́ от самозва́нца и мяте́жников его́./ Ны́не же мо́лит Вседержи́теля Го́спода Бо́га на́шего Иису́са Христа́,/ да спасе́т ду́ши на́ша.

Прииди́те, ве́рнии лю́дие,/ ублажи́м Тверски́я свяще́нители:/ Арсе́ния, Симео́на, пе́рваго свяще́нителя Тверска́го,/ Фео́дора, Варсоно́фия, Феокти́ста и Ака́кия,/ ку́пно же с ни́ми свяще́нители Моско́вския/ Петра́, Алекси́я, Киприа́на и Фили́ппа,/ та́же Ге́рмана и Гу́рия, Каза́нских святы́х,/ и свяще́нителя Ти́хона Воро́нежскаго и Задо́нскаго чудотво́рца,/ потруди́вшихся в Це́ркви Тверско́й во сла́ву Бо́жию,/ и́же и ны́не мо́лятся Бо́гу,/ да умири́т мир и спасе́т ду́ши на́ша.

Благове́рнаго вели́каго кня́зя Тверска́го/ свята́го Михаи́ла и дружи́ны его́,/ княги́ни преподо́бныя А́нны Ка́шинския,/ преподо́бных Ефре́ма и Арка́дия Новото́ржских,/ Мака́рия Каля́зинскаго и Ни́ла Столобе́нскаго,/ Анто́ния Краснохо́лмскаго и Некта́рия Бе́жецкаго/ и вся преподо́бныя, поимено́ванныя и непоимено́ванныя,/ с ни́миже и преподо́бныя же́ны/ ны́не духо́вно прославля́ем,/ я́ко Це́ркве Тверски́я си́и ве́лие украше́ние и сла́ва/ и те́плии моли́твенницы ко Го́споду,/ во е́же дарова́ти нам мир и ве́лию ми́лость.

Сла́ва, глас 6:

Всех святы́х, в земли́ Тверско́й просла́вльших-ся,/ ве́рою, любо́вию, ду́хом,/ чистото́ю и смире́нием,/ благоче́стным житие́м, добродея́нием и моле́нием/ Бо́гу угоди́вших/ и свя́тостию украси́вшихся,/ днесь, соверша́юще све́тлое торжество́/ и вознося́ще моли́тву к просла́вльшему вы Христу́ Бо́гу на́шему, мо́лимся приле́жно,/ да ва́шими моли́твами/ да́рует Госпо́дь душа́м на́шим мир и ве́лию ми́лость.

И ны́не, Богоро́дичен гла́са.

Вход. Проки́мен: Госпо́дь воцари́ся: И чте́ния:

Проро́чества Иса́иина чте́ние (глава́ 43):

Та́ко глаго́лет Госпо́дь:/ вси язы́цы собра́шася вку́пе, и собе́рутся кня́зи от них./ Кто возвести́т сия́ в них?/ Или́, я́же от нача́ла, кто слы́шана

сотвори́т вам?/ Да приведу́т свиде́тели своя́, и оправдя́тся,/ и да услы́шат, и да реку́т и́стину./ Бу́дите Ми свиде́тели,/ и Аз Свиде́тель, глаго́лет Госпо́дь Бог,/ и о́трок, его́же избра́х./ Да позна́ете, и ве́руете Ми,/ и разуме́ете, я́ко Аз есмь,/ пре́жде Мене́ не бысть ин бог, и по Мне не бу́дет./ Аз есмь Бог,/ и несть, ра́зве Мене́, спаса́яй./ Аз возвести́х и спасо́х,/ уничижи́х и не бе в вас чужди́й./ Вы Мне свиде́тели, и Аз Госпо́дь Бог,/ и ещё́ от нача́ла Аз есмь,/ и несть от рук Мои́х избавля́яй./ Сотворю́, и кто отврати́т то?/ Си́це глаго́лет Госпо́дь Бог,/ избавля́яй вас, Святы́й Изра́илев.

Прему́дрости Соломо́новы чте́ние (глава́ 3):

Пра́ведных ду́ши в руце́ Бо́жией,/ и не прико́снется их му́ка./ Непщева́ни бы́ша во очесе́х безу́мных умре́ти,/ и вмени́ся озлобле́ние исхо́д их./ И е́же от нас ше́ствие — сокруше́ние,/ они́ же суть в ми́ре./ И́бо пред лице́м челове́ческим а́ще и му́ку прии́мут,/ упова́ние их безсме́ртия испо́лнено./ И вма́ле нака́зани бы́вше,/ вели́кими благоде́тельствовани бу́дут,/ я́ко Бог искуси́ я и обре́те их досто́йны Себе́./ Я́ко зла́то в горни́ле, искуси́ их/ и, я́ко всепло́дие же́ртвенное, прия́т я./ И во вре́мя посеще́ния их возсия́ют/ и, я́ко и́скры по сте́блию, потеку́т./ Су́дят язы́ком и облада́ют людьми́,/ и воцари́тся Госпо́дь в них во ве́ки./ Наде́ющиися Нань разуме́ют и́стину/ и ве́рнии в любви́ пребу́дут Ему́,/ я́ко благода́ть и ми́лость в преподо́бных Его́/ и посеще́ние во избра́нных Его́.

Прему́дрости Соломо́новы чте́ние (гла́вы 5 и 6):

Пра́ведницы во ве́ки живу́т,/ и в Го́споде мзда их, и попече́ние их у Вы́шняго./ Сего́ ра́ди прии́мут Ца́рствие благоле́пия/ и вене́ц добро́ты от руки́ Госпо́дни,/ зане́ десни́цею покры́ет я и мы́шцею защити́т их./ Прии́мет всеору́жие рве́ние Свое́/ и вооружи́т тварь в месть врагом́./ Облече́тся в броня́ пра́вды/ и возложи́т шлем — суд нелицемере́н./ Прии́мет щит непобеди́мый — преподо́бие,/ поостри́т же напра́сный гнев во ору́жие,/ спобо́рет же с ним мир на безу́мныя./ По́йдут праволу́чныя стре́лы мо́лниины/ и, я́ко от

благокру́гла лу́ка облако́в, на наме́рение полетя́т,/ и от каменоме́тныя я́рости испо́лнь паду́т гра́ды,/ вознегоду́ет на них вода́ морска́я,/ ре́ки же потопя́т я на́гло./ Сопроти́в ста́нет им дух си́лы/ и, я́ко ви́хор, развее́т их,/ и опустоши́т всю зе́млю беззако́ние,/ и злоде́йство преврати́т престо́лы си́льных./ Слы́шите у́бо, ца́рие, и разуме́йте,/ навы́кните, суди́и концо́в земли́,/ внуши́те, держа́щии мно́жества/ и гордя́щиися о наро́дех язы́к./ Я́ко дана́ есть от Го́спода держа́ва вам/ и си́ла от Вы́шняго.

На литии́ стихи́ра, глас 8:

О, ди́вное чу́до,/ ны́не страна́ Тверска́я ра́дуется/ и духо́вно весели́тся,/ прославля́ющи всех святы́х, в ней просия́вших,/ и мы духо́вно торжеству́им,/ благодаря́ще Христа́ Бо́га на́шего,/ дарова́вшаго нам ра́дость/ моли́твенно соверша́ти сла́вную па́мять всех святы́х,/ во вся́цем чи́не и зва́нии/ по́двиги до́брыми подвиза́вшихся на Тверско́й земли́/ и ны́не моля́щихся Го́споду/ о умире́нии ми́ра и спасе́нии душ на́ших.

Сла́ва, и ны́не, глас то́йже:

Небеса́ ны́не ра́дуются/ и земля́ с челове́ки весели́тся,/ днесь бо Свята́я Тверска́я Це́рковь/ соверша́ет духо́вное торжество́,/ прославля́ющи всех святы́х, в ней просия́вших,/ и́хже моли́твами и Богоро́дицы/ Це́рковь и страну́ на́шу в ми́ре сохрани́, Многоми́лостиве.

На стихо́вне стихи́ры воскре́сны.

Сла́ва, святы́х, глас 4:

Ны́не лик всех святы́х,/ в земли́ Тверско́й просия́вших, ра́дуется,/ Небе́сное Ца́рство насле́довавше/ и Христа́ сла́вяще,/ я́ко раби́ Его́ бы́вше,/ все́льшиися в жизнь ве́чную,/ за е́же на земли́ свя́то пожи́вше,/ и́хже моли́твами, Христе́ Бо́же,/ поми́луй и спаси́ нас.

На благослове́нии хле́бов Богоро́дице Де́во: дважды, и святы́х тропа́рь еди́ножды.

Тропа́рь, глас 4:

И́же в земли́ Тверско́й просла́вльшиися, / святи́телие, му́ченицы, / преподо́бнии, пра́веднии / и вси святи́и, / ве́рою, по́двиги благоче́стия, / любо́вию, кро́тостию, сло́вом и житие́м / Бо́гу благоугоди́вшии / и венцы́ нетле́ния и сла́вы украси́вшиися, / моли́те Христа́ Бо́га на́шего / дарова́ти мир стране́ на́шей / и душа́м на́шим в ми́ре спасти́ся.

НА У́ТРЕНИ

На Бог Госпо́дь: тропа́рь воскре́сен, два́жды. Сла́ва, святы́х. И ны́не, Богоро́дичен гла́са. По кафи́змах седа́льны воскре́сны гла́са с припе́вы и Богоро́дичны их.

По полиеле́и велича́ние:

Велича́ем вас, / святи́телие Христо́вы, / му́ченицы, за ве́ру Христо́ву и оте́чество пострада́вшии, / преподо́бнии, пра́веднии и вси святи́и, / в земли́ Тверско́й просия́вшии, / и чтим святу́ю па́мять ва́шу, / вы бо мо́лите о нас / Христа́, Бо́га на́шего.

Псало́м избра́нный: Услы́шите сия́, вси язы́цы: Посе́м тропари́: А́нгельский собо́р:

Ипако́й святы́х, глас 8:

Па́мять святы́х Тверски́я страны́ соверша́юще, / Це́рковь Ру́сская духо́вно ра́дуется и мо́лится ко Спа́су Христу́: / и́хже моли́твами спаси́ лю́ди Твоя́ и благослови́ достоя́ние Твое́.

Степе́нны и проки́мен гла́са. Ева́нгелие воскре́сно. Воскресе́ние Христо́во ви́девше: Псало́м 50. Сла́ва: Моли́твами Апо́столов: И ны́не: Моли́твами Богоро́дицы: Стихи́ра воскре́сна.

Кано́н воскре́сен гла́са со ирмосо́м на 4, Крестовоскре́сен на 3, Богоро́дицы на 3, святы́х на 4.

Кано́н всем святы́м Тверски́м, глас 8.

Песнь 1

Ирмо́с: *Колесницегони́теля фарао́ня погрузи́ / чудотворя́й иногда́ / Моисе́йский жезл, крестообра́зно порази́в / и раздели́в мо́ре, / Изра́иля же*

беглеца́, пешехо́дца спасе́, / песнь Бо́гови воспева́юща.

Припе́в: Святи́и вси Тверски́я земли́, моли́те Бо́га о нас.

Пра́зднующе ны́не па́мять всех святы́х, в земли́ Тверско́й просия́вших, / ве́рою, любо́вию и благоче́стием благоугоди́вших Бо́гу, / моли́твеннаго ходата́йства о нас пред Бо́гом усе́рдно про́сим.

Пе́рваго Патриа́рха Всеросси́йскаго Свяше́йшаго Отца́ Ио́ва, / ве́рнии лю́дие, почти́м усе́рдно, / я́ко моли́твенника на́шего и предста́теля пред Бо́гом за оте́чество на́ше.

Ра́дуйся, пе́рвый епи́скопе Тверски́я епа́рхии, / свяши́телю о́тче Симео́не, / положи́вый нача́ло духо́внаго правле́ния па́ствы Тверски́я.

Богоро́дичен: Пресвята́я Влады́чице Богоро́дице, / помоли́ся за ны Бо́гу со всем собо́ром Тверски́х святы́х, / да спасе́т Госпо́дь ду́ши на́ша.

Песнь 3

Ирмо́с: *Утвержде́й в нача́ле Небеса́ ра́зумом / и зе́млю на вода́х основа́вый, / на ка́мени мя, Христе́, за́поведей Твои́х утверди́, / я́ко несть свят, па́че Тебе́, Еди́не Человеколю́бче.*

Арсе́ние святы́й, свяши́телю Христо́в, / а́ще и челове́к естество́м, но а́нгельски на земли́ пожи́л еси́, / от ю́ности Христа́ возлюби́в, душе́вною чистото́ю сия́я, / и́стинным смире́нием укра́сился еси́.

Вельми́ укра́сил еси́ престо́л твой, свяши́телю Арсе́ние, / вели́кими бо чудесы́ преспе́л еси́ и житие́м све́тлым, / сего́ ра́ди Вели́кий Бог наш вельми́ Тя просла́ви.

Врача́ изря́дна разли́чно неду́гующим / и наставле́ние всем, прельще́нным злым сове́том, / Христо́с тя дарова́ чудотво́рца земли́ на́шей, свяши́телю Арсе́ние. / Те́мже тя ублажа́ем.

Богоро́дичен: Пресвята́я Де́во, Ты нас спаси́ и не́мощем на́шим бу́ди Спаси́тельница, / скорбе́й мно́гих и лю́тых нас изба́ви, / да Тя сла́вим, еди́ну Богоро́дицу.

Конда́к святы́х, глас 4:

На земли́ благоче́стно пожи́вшии,/ святи́и, в земли́ Тверско́й просия́вшии,/ и ны́не на Небесе́х со А́нгелы ра́дуетеся/ и Тро́ицу Свяу́ю — Отца́, и Сы́на, и Свята́го Ду́ха во Еди́ном Божестве́ прославля́ете./ Мы же, земноро́днии, моли́твенно ублажа́юще вас/ и святу́ю па́мять соверша́юще, мо́лим:/ принеси́те на́ша моли́твы к Небе́сному Престо́лу Го́спода Вседержи́теля,/ да Ва́шим ходата́йством/ да́рует мир и спасе́ние душа́м на́шим.

И́кос:

Аз есмь Лоза́, вы же ро́ждие,—/ рече́ Христо́с Свои́м ученико́м./ Та́кожде и вы, святи́и страны́ Тверски́я, яви́стеся ло́зы Христо́вы,/ благоукраси́вшия Святу́ю Це́рковь Ру́сскую плоды́ ве́ры и благоче́стия,/ и ны́не подае́те душа́м на́шим ра́дость, мир и ве́лию ми́лость.

Песнь 4

Ирмо́с: *Ты моя́ кре́пость, Го́споди,/ Ты моя́ и си́ла,/ Ты мой Бог, Ты мое́ ра́дование,/ не оста́вль не́дра О́тча/ и на́шу нищету́ посети́в./ Тем с проро́ком Авваку́мом зову́ Ти:/ си́ле Твое́й сла́ва, Человеколю́бче.*

Незаходи́мое Со́лнце в себе́ стяжа́в, Христа́ Бо́га на́шего,/ пресла́вный благове́рный вели́кий кня́же Михаи́ле,/ освяти́ ны, честну́ю па́мять твою́ почита́ющия.

Я́ко по зако́ну ходи́в, смире́нную му́дрость воспри́ял еси́,/ вели́кий страда́льче, кня́же Михаи́ле,/ со святы́ми Тро́ице предстоя́,/ моли́ся очище́ние нам дарова́ти, тебе́ восхваля́ющим.

Яви́ся днесь заступле́ние гра́ду на́шему и лю́дем пречи́стое те́ло твое́ честно́е,/ е́же прии́мши Це́рковь Бо́жия,/ весели́т сердца́ пою́щих тя, Михаи́ле всеблаже́нне.

Богоро́дичен: Засту́пнице скорбя́щих,/ наде́ждо ненаде́ющихся, Богоро́дице Всепе́тая,/ моли́ приле́жно изба́витися нам от бед и скорбе́й.

Песнь 5

Ирмо́с: ***Вску́ю мя отри́нул еси́/ от лица́ Твоего́, Све́те Незаходи́мый,/ и покры́ла мя есть чужда́я тьма, окаа́ннаго?/ Но обрати́ мя и к све́ту за́поведей Твои́х/ пути́ моя́ напра́ви, молю́ся.***

Многоско́рбная вели́кая княги́не, преподо́бная А́нно Ка́шинская,/ чу́дным житие́м твои́м угоди́ла еси́ Христу́ Бо́гу,/ ны́не ра́дующийся, и веселя́щися,/ и наслажда́ющийся ра́йския красоты́ и блаже́нства,/ моли́ о нас Христа́ Бо́га на́шего,/ дарова́ти мир стране́ на́шей.

Богому́драя Кси́ние, ма́ти кня́зя-му́ченика свята́го Михаи́ла Тверска́го,/ моли́ся с сы́ном твои́м честны́м о нас ко Го́споду,/ да умири́т мир и спасе́т ду́ши на́ша.

Благове́рная княги́не Новото́ржская Иулиани́е,/ целому́дрия ра́ди му́ческую смерть прия́ла еси́./ Сего́ ра́ди от Христа́ Бо́га нетле́нным и ве́чным венце́м венча́вшися,/ ны́не с ли́ки му́ченик лику́еши./ Моли́ся Христу́ Бо́гу о всех нас,/ ве́рою и любо́вию страда́ния твоя́ почита́ющих.

Богоро́дичен: Блажи́м Тя, Богоро́дице Де́во,/ Ты бо мо́лишися о нас Сы́ну Твоему́, Христу́ Бо́гу на́шему,/ во спасе́нии душ и́мя Твое́ призыва́ющих.

Песнь 6

Ирмо́с: ***Очи́сти мя, Спа́се,/ мно́га бо беззако́ния моя́,/ и из глубины́ зол возведи́, молю́ся,/ к Тебе́ бо возопи́х, и услы́ши мя,/ Бо́же спасе́ния моего́.***

Мо́лим вас, святи́телие Христо́вы Тверски́я страны́:/ Ака́кие, Фео́доре, Феокти́сте и Арсе́ние/ и вси Тверсти́и святи́телие и чудотво́рцы,/ да ва́шими святы́ми моли́твами пода́ст Госпо́дь ми́ру умире́ние.

С вами да помо́лятся и святи́тели первопресто́льнаго гра́да Москвы́,/ Петр, Алекси́й и Киприа́н,/ и Каза́нстии чудотво́рцы, святи́и Варсоно́фий, Ге́рман и Гу́рий, с Моисе́ем Новгоро́дским/ о спасе́нии душ на́ших.

Святи́телю о́тче Ти́хоне, Воро́нежский и Задо́нский чудотво́рче,/ ты в Твери́ подвиза́лся еси́ на

по́прищи просвеще́ния и учи́тельства в духо́вной шко́ле / и в управле́нии Успе́нским О́трочим монастыре́м; / во свяще́нстве же написа́л еси́ труд: / Духо́вное сокро́вище, от ми́ра собира́емое. / Све́том Богопозна́ния просвети́ и на́ша сердца́.

Богоро́дичен: В моли́твах Твои́х неусы́пную моли́твенницу, Влады́чице, / и в предста́тельстве непрело́жное упова́ние ве́мы Тя, Богоро́дице. / Те́мже мо́лим Тя: / спаси́ от бед любо́вию чту́щих Тя.

Конда́к и и́кос воскре́сны.

Песнь 7

Ирмо́с: *Бо́жия снизхожде́ния / огнь устыде́ся в Вавило́не иногда́. / Сего́ ра́ди о́троцы в пещи́, ра́дованною ного́ю, / я́ко во цве́тнице, лику́юще, пояху: / благослове́н еси́, Бо́же оте́ц на́ших.*

Тверска́я похвало́: / Арсе́ние свяще́телю, Миха́иле му́ченице / и А́нно, гра́да Ка́шина сокро́вище, с Иулиани́ею — цве́том целому́дрия, / о нас Христа́ Бо́га моли́те.

Преподо́бнии Ни́ле Столобе́нский и Мака́рие Каля́зинский, чудотво́рцы пресла́внии, / поминайте чту́щих ва́шу святу́ю па́мять / и моли́те Бо́га о нас.

О́тче Ефре́ме, гра́да Торжка́ просвети́телю, со ученико́м твои́м Арка́дием, / моли́те Бо́га пода́ти мир всему́ Правосла́вию / и душа́м на́шим ве́лию и бога́тую ми́лость.

Богоро́дичен: Не и́мамы ины́я по́мощи, ра́зве Тебе́, Цари́це Небе́сная, / Ты нам помози́ / и изба́ви от находя́щих на ны бед и скорбе́й / и от печа́лей мно́гих, обурева́ющих ны.

Песнь 8

Ирмо́с: *Седмери́цею пещь / халде́йский мучи́тель / Богочести́вым неи́стовно разжже́, / си́лою же лу́чшею спасе́ны, сия́ ви́дев, / Творцу́ и Изба́вителю вопия́ше: / о́троцы, благослови́те, / свяще́нницы, воспо́йте, / лю́дие, превозноси́те во вся ве́ки.*

Свя́тче Паи́сие, постри́жениче преподо́бнаго Мака́рия, Каля́зинскаго чудотво́рца, / а́нгельско-

му житию́ ревну́я, духо́вному отцу́ твоему́ подража́тель быв,/ многотру́дное житие́ яви́л еси́,/ и, чуде́с дарова́ние от Бо́га прия́в, преподо́бне,/ моли́ Христа́ Бо́га спасти́ся душа́м на́шим.

Преподо́бнии отцы́: Анто́ние Краснохо́лмский, Некта́рие Бе́жецкий и Арсе́ние Новогру́дский/ и про́чии преподо́бнии всея́ Тверски́я страны́,/ вы есте́ сла́во и украше́ние свято́й Це́ркве Тверско́й.

Преподо́бнии отцы́ и ма́тери, ве́домии и неве́домии ми́ру,/ в земли́ Тверско́й подвиза́вшиися и житие́м ва́шим Бо́гу благоугоди́вшии,/ моли́те Бо́га о душа́х на́ших.

Богоро́дичен: Богоро́дице Де́во, упова́ние христиа́ном,/ сохрани́ гра́ды и ве́си Тверски́я страны́,/ и Це́рковь свяу́ю в ми́ре соблюди́,/ и лю́ди правосла́вныя, на Тя упова́ющия, спаси́.

Песнь 9

Ирмо́с: ***Ужасе́ся о сем Не́бо/ и земли́ удиви́шася концы́,/ я́ко Бог яви́ся челове́ком пло́тски/ и чре́во Твое́ бысть простра́ннейшее Небе́с./ Тем Тя, Богоро́дицу,/ Ангелов и челове́к чинонача́лия велича́ют.***

Всем святы́м. земноро́дным сро́дником на́шим,/ в земли́ Тверско́й подвиза́вшимся, мо́лимся усе́рдно:/ да моли́твами их пода́ст Госпо́дь мир душа́м на́шим.

О вси святи́и земли́ Тверски́я,/ уго́дницы Бо́жии, Ду́ха Свята́го сосу́ди честни́и бы́вше,/ благода́ть Боже́ственную воспря́сте,/ непресста́нно моли́те о воспева́ющих и чту́щих святу́ю па́мять ва́шу.

Тро́ичен: Отца́, и Сы́на, и Свята́го Ду́ха,/ Святу́ю Тро́ицу во Еди́нице чтим, и покланя́емся, и со умиле́нием про́сим:/ да моли́твами всех Тверски́х святы́х сохрани́т Бог мир от вся́каго зла.

Богоро́дичен: Не то́кмо земноро́дных, но и Небе́сных сил яви́лася еси Честне́йшая Херуви́м/ и Сла́внейшая без сравне́ния Серафи́м, Пречи́стая Де́во Богоро́дице,/ Бо́га бо родила́ еси́, Неискусобра́чная./ Того́ моли́ единомы́слие, мир и благосто́яние ти́хое свято́й Це́ркви Правосла́вней дарова́ти,/ во спасе́ние душ на́ших.

Свети́лен воскре́сен. Сла́ва, святы́х:

Свет Твой, Христе́ Бо́же, возсия́ пра́ведникам, я́ко со́лнце незаходи́мое,/ просвеща́ющее Тверску́ю Це́рковь, прославля́емую святы́ми Твои́ми./ Тя бо сла́вяще, чтим и святы́я Твоя́, моля́щиися за ны.

И ны́не, Богоро́дичен.

На хвали́тех стихи́ры воскре́сны и святы́х, глас 6:

Вси святи́и Тверски́я страны́:/ святи́телие, му́ченицы, преподо́бнии и пра́веднии,/ ны́не прославля́емии,/ мно́гая ва́ша имена́, ве́домая нам и неве́домая,/ на тве́рди церко́вней возсия́вшая,/ мир просвеща́ете и от бед моли́твами ва́шими нас сохраня́ете./ Мы же, соше́дшеся днесь, пе́сненно восхваля́ем вас:/ ра́дуйтеся, святи́и вси, в земли́ Тверско́й просия́вшии;/ ра́дуйтеся, сла́во и похвало́ Це́ркве и страны́ сия́;/ ра́дуйтеся, столпи́ непоколеби́мии Святы́я Це́ркве Христо́вы;/ ра́дуйтеся, ве́ры утвержде́ние, и ми́ра умире́ние, и те́плии моли́твенницы о душа́х на́ших.

Сла́ва, стихи́ра Ева́нгельская. И ны́не: Преблагослове́нна еси́, Богоро́дице Де́во:

НА ЛИТУРГИ́И

Блаже́нны гла́са на 6 и святы́х на 4, песнь 9-я. По вхо́де тропа́рь воскре́сен гла́са и хра́ма Богоро́дицы, а́ще есть, и святы́х. Конда́к воскре́сен. Сла́ва, святы́х. И ны́не, хра́ма Богоро́дицы или́: Предста́тельство христиа́н непосты́дное: Проки́мен воскре́сен гла́са и святы́х проки́мен, глас 4: Воззва́ша пра́веднии,/ и Госпо́дь услы́ша их: Апо́стол рядово́й и святы́х ко Евре́ем, зача́ло 230. Аллилу́ия, стих святы́х: Ра́дуйтеся, пра́веднии, о Го́споде, пра́вым подоба́ет похвала́. Ева́нгелие рядово́е и святы́х, от Матфе́я, зача́ло 11. Прича́стен воскре́сен: Хвали́те Го́спода с Небе́с,/ хвали́те Его́ в Вы́шних. И святы́х: Ра́дуйтеся, пра́веднии, о Го́споде,/ пра́вым подоба́ет похвала́.

В ТОЙЖЕ ДЕНЬ

И́на слу́жба всем святы́м, в земли́ Тверско́й просия́вшим

НА ВЕЛИ́ЦЕЙ ВЕЧЕ́РНИ

На Го́споди, воззва́х: стихи́ры, глас 2:

Кии́ми пе́сненными похвала́ми/ соста́вим пра́здник че́стен Богому́драго Михаи́ла,/ и́же Христа́ ра́ди оста́ви тле́нную сла́ву земну́ю/ и сосу́д че́стен яви́ся Свята́го Ду́ха./ Звезда́ свето-но́сная возсия́ в Росси́и,/ озаря́ющая вся концы́,/ и, я́ко же́ртва непоро́чна, принесе́ся Христу́,/ Ему́же приле́жно мо́лится/ дарова́ти нам мир и ве́лию ми́лость.

Ки́ими духо́вными пе́сньми/ похва́лим Арсе́ния свяще́ннаго?/ Ди́внаго в чудесе́х и Безпло́тным сожи́теля,/ освяще́ннаго от пеле́н,/ столпа́ Це́ркви неподви́жима,/ весе́лие земли́ на́шея,/ и́ноков люби́теля,/ я́ко вои́стинну отца́ чадолюби́ва/ и больны́м врача́ безме́здна.

Ки́ими похвала́ми/ возмо́жем похвали́ти тебе́, преподо́бне Варсоно́фие?/ Всем был еси́ сам о́браз и учи́тель неле́стен/ и сла́вному во гра́дех Твери́ свяити́тель поставля́ешися,/ уча́ и наказу́я пути́ Госпо́дню;/ мы же, лю́дие па́ствы твоея́, вопие́м ти:/ ра́дуйся, свяити́телю о́тче Варсоно́фие,/ гра́ду на́шему похвала́ и утвержде́ние.

Прииди́те, мона́шествующих собо́ри,/ Ефре́ма Богоблаже́ннаго пе́сньми и пе́ньми восхва́лим/ и, на честну́ю его́ ико́ну взира́юще, любе́зно рцем:/ ра́дуйся, Богому́дрый о́тче,/ оби́тели свое́й пресве́тлый свети́льниче;/ ра́дуйся Пресвяты́я Тро́ицы ве́рный служи́телю./ Е́йже ны́не предстоя́ со А́нгелы, моли́ся/ дарова́ти душа́м на́шим ве́лию ми́лость.

Преподо́бне Арка́дие,/ измла́да возлюби́л еси́ добро́ту Влады́чню/ и, к Тому́ жела́ние невозвра́тно име́я,/ оте́чество и род оста́вил еси́,/ бога́тство и сла́ву возненави́дев,/ Христу́ еди́ному после́довал еси́,/ равноа́нгельно во оби́тели с Богоно́сным Ефре́мом пожи́л еси́./ И ны́не на Небесе́х со

Ангелы Христу́ Бо́гу предстоя́,/ моли́ся спасти́ся нам.

Кто изглаго́лет до́блести твоя́, Мака́рие преподо́бне?/ Ра́вно А́нгелом жите́ пожи́л еси́,/ воздержа́нием ум очи́стив,/ сле́зными тече́нии ду́шу просвети́л еси́./ Тем и ны́не све́тло укра́шен,/ предстои́ши со А́нгелы, ра́дуяся, Царю́ сла́вы,/ Его́же моли́ пода́ти мир ми́ру/ и душа́м на́шим спасе́ние.

Сла́ва, глас то́йже:

В пусты́ню водвори́лся еси́/ благода́тию Христа́ Бо́га,/ преблаже́нне о́тче Ни́ле,/ в не́йже, я́ко лоза́ благопло́дная при вода́х, насажде́н еси́,/ плоды́ Христу́ Бо́гу принося́/ и к жи́зни ве́чней наставля́я/ ве́рою пра́зднующих честну́ю па́мять твою́,/ моли́ Христа́ Бо́га/ от бед изба́витися нам/ и спасти́ ду́ши на́ша.

И ны́не, Богоро́дичен гла́са.

Вход. Проки́мен воскре́сен. И чте́ния *(зри страни́цы 545—547).*

На литии́ стихи́ры, глас 8:

Прииди́те, восхва́лим чудотво́рца и му́ченика,/ за лю́ди своя́ пострада́вшаго,/ победи́вшаго сопроти́внаго врага́,/ ны́не бо, све́тло укра́шен,/ предстои́т Христу́, ра́дуяся./ Тем и мы пе́сньми па́мять его́ любо́вию похва́лим, вопию́ще:/ ра́дуйся, вселе́нныя засту́пниче и побори́телю на враги́;/ ра́дуйся, врачу́ боля́щих и де́монов прогони́телю;/ ра́дуйся, чу́дный Михаи́ле, люби́мый Христу́,/ за ны моли́ Свяу́ю Тро́ицу,/ умири́ти мир и спасти́ ду́ши на́ша.

Прииди́те, стеце́мся вси/ к Боже́ственней па́мяти отца́ на́шего свяи́теля Арсе́ния:/ сей бо от ю́ности жела́ние Боже́ственное в се́рдцы свое́м прии́м/ и возлюби́в Христа́ и Пречи́стую Его́ Ма́терь,/ Е́йже и оби́тель сотвори́, и вельми́ украси́,/ и мно́жество мона́хов собра́./ Тем быв христолюби́вым князе́м учи́тель пра́выя ве́ры,/ вельмо́жам тве́рдое защище́ние,/ си́рым я́ко оте́ц милосе́рд,/ вдови́цам те́плое заступле́ние,/ скорбя́щим утеше́ние, боля́щим исцеле́ние./ О Богобла-

же́нный о́тче,/ не престáй моля́ся о всех,/ с ве́рою чту́щих па́мять твою́.

Прииди́те, и́ночествующих собо́ри,/ усе́рдно вси стецéмся,/ ве́село торжеству́ем в честне́й па́мяти преди́внаго отца́ на́шего Мака́рия,/ пе́снь-ми воспева́юще равноа́нгельное житие́ его́./ По свяще́м бо его́ преставле́нии/ честны́я мо́щи пода-ю́т исцеле́ния,/ к нему́же возопие́м:/ ра́дуйся, преподо́бне Мака́рие,/ свети́льниче многосве́т-лый,/ мона́шествующим спасе́ния хода́тай,/ но, я́ко име́я дерзнове́ние ко Христу́ Бо́гу,/ не престáй моли́тися о чту́щих па́мять твою́.

И ны́не, Богоро́дичен.

На стихо́вне стихи́ры, глас 8:

Преподо́бне и Богоно́сне о́тче наш Ни́ле,/ ты от ю́ности отве́рглся еси́ ми́ра и сро́дник свои́х/ и прия́л еси́ о́браз а́нгельский и́ноческаго жития́/ во оби́тели свята́го апо́стола и еванге́ли́ста Иоа́нна Богосло́ва/ и преподо́бнаго отца́ на́шего Са́ввы, и́же в Кры́пцах,/ и в ней подвиза́вся смире́нием и послуша́нием,/ я́ко до́брый во́ин Христо́в./ Того́ моли́ о нас, преподо́бне, со святы́ми си́ми/ пода́ти грехо́в оставле́ние и душа́м на́шим ве́лию ми́лость.

Стих: Честна́ пред Го́сподем/ смерть преподо́б-ных Его́.

Боже́ственным уязви́вся жела́нием, преподо́бне о́тче Ефре́ме,/ и крест свой на ра́мо воспри́им,/ невозвра́тно после́довал еси́ Влады́це Христу́/ и плотска́я вся мудрова́ния умертви́л еси́;/ сего́ ра́ди насле́довал еси́ кро́тких зе́млю,/ тем неизрече́нна-го о́наго весе́лия наслажда́яся,/ помина́й нас, творя́щих всечестну́ю па́мять твою́.

Стих: Блаже́н муж, боя́йся Го́спода,/ в за́поведех Его́ восхо́щет зело́.

Помышля́я загро́бное житие́/ и век бу́дущий нескончáемый,/ век сей земны́й, я́ко маловре́ме-нен,/ оста́вил еси́, блаже́нне Арка́дие,/ и потща́лся еси́ тле́нными стяжа́ти нетле́нная,/ отню́дуже и те́ло пораборо́тил еси́ ду́хови,/ да Христа́ еди́наго приобря́щеши;/ Его́же моли́ спасти́ся всем,/ любо́-вию свяще́нную па́мять твою́ почита́ющим.

Сла́ва, глас 4:

Ра́достно сошéдшеся,/ гра́да Твери́ и Тверски́х преде́лов насе́льницы,/ све́тло пра́зднуем богоблаже́нную и богодарова́нную нам па́мять/ святи́теля на́шего и чудотво́рца Варсоно́фия,/ да мо́лит Христа́ Бо́га/ изба́витися нам, ча́дом Его́, от всех бед,/ и пожи́ти в ве́це сем ми́рно, безбе́дно и боголюбе́зно,/ и всем дости́гнути ве́чнаго Ца́рствия Небе́снаго.

И ны́не, Богоро́дичен.

На благослове́нии хле́бов Богоро́дице Де́во: два́жды и святы́х тропа́рь еди́ножды.

Тропа́рь святы́х, глас 4:

Бо́же оте́ц на́ших,/ творя́й при́сно с на́ми по Твое́й кро́тости,/ не отста́ви ми́лость Твою́ от нас,/ но моли́твами их/ в ми́ре упра́ви живо́т наш.

НА У́ТРЕНИ

На Бог Госпо́дь: тропа́рь воскре́сен, два́жды. Сла́ва, святы́х. И ны́не, Богоро́дичен воскре́сен гла́са.

По 1-м стихосло́вии седа́лен, глас 8:

Ми́лостивому Христо́ву уго́днику, незло́бивому, и кро́ткому,/ вси тебе́ приле́жно мо́лимся и любо́вию зове́м:/ ра́дуйся, святи́телю Арсе́ние,/ украси́вый храм Бо́жия Ма́тере и уго́дников Ея́ Анто́ния и Феодо́сия,/ с ни́миже моли́ Христа́ Бо́га грехо́в оставле́ние дарова́ти/ чту́щим любо́вию святу́ю па́мять твою́.

Сла́ва, и ны́не, Богоро́дичен:

Егда́ прии́дет суди́ти всей земли́ всех Влады́ка и Госпо́дь,/ овца́м мя причти́ десны́м, Влады́чице,/ и кроме́шния тьмы и вся́каго муче́ния Твоего́ непотре́бнаго раба́ исхи́ти, молю́ся,/ да благода́рно велича́ю бога́тство Твоея́ бла́гости, Богоро́дице Всенепоро́чная,/ и вопию́ Ти, ра́дуяся:/ моли́ся Христу́ Бо́гу прегреше́ний оставле́ние дарова́ти мне,/ Тебе́ бо и́мам еди́ну наде́жду.

По 2-м стихосло́вии седа́лен гла́са:

Добродете́тели вся́цей обучи́вся терпели́вно, Богодухнове́нне Варсоно́фие, / и благода́тию Всесвята́го Ду́ха священнодела́тель свяще́ннейший был еси́ и па́стырь и́стинный. / Те́мже вся градо́в Тверя́ и Каза́ни Це́рковь сла́вит тя, / све́тло соверша́ющи па́мять твою́ / и Спа́са Бо́га прославля́ющи.

Сла́ва, и ны́не, Богоро́дичен:

Милосе́рдия исто́чниче, / ми́лости сподо́би нас, Богоро́дице, / при́зри на лю́ди согреши́вшия, / яви́ я́ко при́сно си́лу Твою́, / на Тя бо упова́юще, ра́дуйся, вопие́м Ти, / я́коже иногда́ Гаврии́л, безпло́тных Архистрати́г.

Велича́ние:

Велича́ем вас, / страны́ Тверски́я покрови́тели, / и чтим свяу́ю па́мять ва́шу, / вы бо мо́лите о нас / Христа́, Бо́га на́шего.

По полиеле́и седа́лен, глас 8:

Я́ко вои́стинну Боже́ственная и честна́я возсия́вши па́мять твоя́ / Росси́йским страна́м днесь, сла́вный Михаи́ле, / ца́рскаго ко́рене свята́я о́трасль, / Христа́ возлюби́в, Его́же ра́ди непра́ведное заколе́ние претерпе́л еси́. / Те́мже моли́, блаже́нне, дарова́ти душа́м на́шим очище́ние согреше́ний, / мир и ве́лию ми́лость.

Сла́ва, и ны́не, Богоро́дичен:

Пречи́стыя ру́це Твоя́, Де́во Ма́ти, простере́рши, / покры́й упова́ющия на Тя и Сы́ну Твоему́ зову́щия: / всем пода́ждь, Христе́, ми́лости Твоя́.

зри **А́ще пра́зднуеши святы́м во ин день, кроме́ неде́ли или́ на моле́бне.**

Степе́нна, 1-й антифо́н 4-го гла́са. Прокиме́н, глас 4: Ди́вен Бог во святы́х Свои́х / Бог Изра́илев. Стих: В це́ркви благослови́те Бо́га, Го́спода от исто́чник Изра́илевых. Вся́кое дыха́ние: Ева́нгелие от Иоа́нна, зача́ло 35 или́ 36.

По 50-м псалме́ стихи́ра, глас 6:

Святи́телие Христо́вы Арсе́ние и Варсоно́фие,/ споспешеству́йте нам на ви́димыя и неви́димыя враги́ на́ша,/ и́мате бо на сие́ благода́ть, да́нную вам от Го́спода,/ Ему́же во хра́ме Преображе́ния Госпо́дня приле́жныя моли́твы,/ я́ко кади́ло благоуха́нное,/ возноси́ли есте́ за па́ству свою́.

Кано́н воскре́сен гла́са со ирмосо́м на 4, и Богоро́дицы на 4, и святы́м на 6.

Кано́н святы́м, глас 4.

Песнь 1

Ирмо́с: *Отве́рзу уста́ моя́,/ и напо́лнятся Ду́ха,/ и сло́во отры́гну Цари́це Ма́тери,/ и явлю́ся, све́тло торжеству́я,/ и воспою́, ра́дуяся, Тоя́ чудеса́.*

Припе́в: Святы́й благове́рный вели́кий кня́же Михаи́ле, моли́ Бо́га о нас.

Кто не удиви́тся и кто не воспое́т и просла́вит ве́рно/ пресла́внаго му́ченика Христо́ва Михаи́ла,/ Христо́ва ра́ди смире́ния презре́вшаго диади́му и ца́рство?

Княже́ние земно́е и ца́рское украше́ние оста́вив,/ восприя́л еси́ вене́ц из Бо́жия Влады́чни десни́цы и со А́нгелы лику́еши./ Моли́ Го́спода за ны, чту́щия твою́ па́мять.

Заколе́н был еси́ от непра́ведных твои́х уби́йц/ и вопия́л еси́ Влады́це Христу́:/ приими́ дух мой, Влады́ко,/ на Тя бо упова́ние мое́ возложи́х, Го́споди.

Тезоимени́те Вы́шняго воево́ды, Михаи́ле, огнезра́чнаго,/ с ни́мже умоли́ Христа́ пода́ти мир стране́ на́шей/ и утиши́ти вра́жия стремле́ния.

После́довал еси́ Христу́ и му́це Его́ уподо́бился еси́, преблаже́нне Богоно́сне Михаи́ле,/ певцы́ твоя́ сохраня́й и град наш заступи́ от нахожде́ния иноплеме́нных и от бед/ богоприя́тными твои́ми моли́твами.

Богоро́дичен: Богоро́дице Де́во, ро́ждшая Сло́во, па́че словесе́, Зижди́теля Твоего́,/ Того́ моли́ за ны с сим блаже́нным Михаи́лом,/ ве́рно чту́щия Тебе́, Богоро́дице.

Песнь 3

Ирмо́с: ***Твоя́ песнослове́цы, Богоро́дице,/ Живы́й и Незави́стный Исто́чниче,/ лик себе́ совокупля́ющия, духо́вно утверди́,/ в Божественне́й Твое́й сла́ве/ венце́в сла́вы сподо́би.***

Припе́в: **Свяще́телю о́тче Арсе́ние, моли́ Бо́га о нас.**

А́ще и челове́к еси́ естество́м, о́тче Арсе́ние,/ но а́нгельски на земли́ пожи́л еси́,/ десна́го пути́ от ю́ности е́мся, целому́дрия рачи́тель быв,/ Ду́ха Свята́го честно́е обита́лище, всесвяще́нне, яви́лся еси́.

Я́ко светоза́рно житие́, я́ко зело́ чу́дно,/ я́ко кра́сни тру́дове твои́, я́ко велика́ благода́ть свы́ше дана́ ти, му́дре,/ сего́ ра́ди ве́рно почита́ем тя, свяще́телю Арсе́ние.

Вы́шний Царю́ и Вседержи́телю,/ моли́твами твоего́ уго́дника жизнь умири́ всем, Сло́ве, христиа́ном,/ посо́бствуй им на враги́ ви́димыя и неви́димыя.

И́же к Бо́гу моли́твами твои́ми те́плыми,/ очи́сти нас от вся́кия скве́рны и скорбе́й, и боле́зней,/ и вся́кия ну́жды, свяще́телю Арсе́ние, изба́ви.

О Богоблаже́нне о́тче Арсе́ние,/ а́ще те́лом и прешел еси́ от нас, но ду́хом пребыва́я с на́ми,/ моли́ся за ны Христу́ и Пречи́стей Его́ Ма́тери с Ея́ уго́дники Анто́нием и Феодо́сием/ и спаса́й нас, чту́щих тя сла́вно.

Богоро́дичен: Восхва́лим днесь пе́сньми вели́кого па́стыря и учи́теля, Арсе́ния Богому́драго,/ сей бо измла́да возлюби́ Христа́ и Пречи́стую Его́ Ма́терь,/ с Не́юже ны́не мо́лит Христа́ Бо́га поми́ловати ду́ши на́ша.

Седа́лен, глас 4:

Вели́кий Христо́в свяще́тель да воспое́тся,/ столп све́тлый, просвеща́яй нас чуде́с светлостьми́:/ Богоно́сный о́тче наш Арсе́ние, па́стырю и учи́телю земли́ на́шея,/ Христа́ Бо́га моли́ о па́стве твое́й/ и о всех, ве́рою и любо́вию чту́щих святу́ю па́мять твою́.

Сла́ва, и ны́не, Богоро́дичен:

Пое́м Тя, Богоневе́сто, Ма́ти Христа́ Бо́га,/ сла́вяще рождество́ Твое́ непостижи́мое,/ и́мже изба́вихомся от ле́сти диа́вола и вся́кия беды́,/ Богоро́дице Влады́чице, и ве́рно вопие́м:/ поми́луй нас, еди́на Всепе́тая.

Песнь 4

Ирмо́с: ***Седя́й в сла́ве на Престо́ле Божества́/ во о́блаце ле́гце,/ прии́де Иису́с Пребоже́ственный/ Нетле́нною Дла́нию и спасе́ зову́щия:/ сла́ва, Христе́, си́ле Твое́й.***

Припе́в: **Свяити́телю о́тче Варсоно́фие, моли́ Бо́га о нас.**

Свяити́телю о́тче наш Варсоно́фие, моли́ся Христу́ Бо́гу,/ да по достоя́нию возмо́жем принести́ тебе́ пе́ние во хвале́ние/ и Христа́ просла́вим.

Му́жественне терпя́ от неве́рных, в пле́не сый,/ и смире́ния ра́ди нра́ва в кро́тость преложи́л еси́ неве́рных,/ и сего́ ра́ди от Бо́га мзду воспри́им, свяити́телю Варсоно́фие.

Всех благи́х о́браз был еси́,/ к Вы́шнему житию́ веду́щ смире́нием и кро́тостью,/ те́мже и Христо́с па́стыря тя лю́дем Свои́м устроя́ет.

И́стиннаго всех Па́стыря — Христа́, свяити́телю Варсоно́фие,/ моли́ со все́ми освяще́нными ли́ки,/ да спасе́т лю́ди по вели́цей Его́ ми́лости,/ и сохране́ни бу́дем от диа́вольских кова́рств, чту́щии тя.

Воспева́ющих тя, и при́сно блажа́щих,/ и па́мять твою́ ве́рно прославля́ющих, свяити́телю Варсоно́фие, освяти́ и просла́ви/ и от напа́стей и бед изба́ви.

Богоро́дичен: Под кров Твой держа́вный с ве́рою прибега́ем, Богоро́дице:/ покры́й и соблюди́, Госпоже́, моли́твами Твои́ми/ и спаси́ от бед и клеветы́ злых челове́к раб Твои́х,/ при́сно пою́щих Тя.

Песнь 5

Ирмо́с: ***Ужасо́шася вся́ческая/ о Боже́ственней сла́ве Твое́й:/ Ты бо, Неискусобра́чная Де́во,/ име́ла еси́ во утро́бе над все́ми Бо́га/ и родила́ еси́***

Безле́тнаго Сы́на,/ всем воспева́ющим Тя/ мир подава́ющая.

Припе́в: Преподо́бне о́тче Ефре́ме, моли́ Бо́га о нас

Житие́ твое́, о́тче Ефре́ме, чу́дно на земли́ показа́л еси́,/ вели́кое поще́ние и смире́ние,/ сего́ ра́ди на Небесе́х жизнь ве́чную насле́довал еси́./ Моли́ спасти́ся от бед пою́щим тя.

Яви́лся еси́ гра́ду Торжку́, Ефре́ме Богоблаже́нне, столп непоколеби́мый,/ стена́ неруши́мая, вели́кое избавле́ние от бед и исто́чник благода́ти неоску́дный,/ подаю́щий всем исцеле́ние, притека́ющим к тебе́, преподо́бне.

Любо́вию и ве́рою чту́ще па́мять твою́,/ приле́жно мо́лим тя, преподо́бне о́тче Ефре́ме:/ непреста́нно за ны Христа́ Бо́га моли́ вку́пе с Бори́сом и Гле́бом,/ непра́ведное заколе́ние любве́ ра́ди Бо́жия претерпе́вшими.

Преподо́бне о́тче Ефре́ме,/ ты це́рковь прекра́сну страстоте́рпцем Христо́вым Бори́су и Гле́бу воздви́гл еси́,/ иде́же и оби́тель и́ноком че́стну соста́вил еси́,/ моли́ спасти́ся душа́м на́шим.

Ме́сто, е́же сподо́бися прия́ти честны́я мо́щи твоя́, преподо́бне Ефре́ме, освяти́ся/ и по мно́гим страна́м прославля́емо есть,/ я́ко и́мать вели́каго пред Бо́гом засту́пника.

Богоро́дичен: Я́же все́ми влады́чествующая тва́рьми,/ лю́дем Твои́м да́руй побе́ду и одоле́ние,/ непокори́выя враги́ покоря́я,/ да Тя вси, я́ко Богоро́дицу, велича́ем.

Песнь 6

Ирмо́с: ***Боже́ственное сие́ и всечестно́е/ соверша́юще пра́зднество,/ Богому́дрии, Богома́тере,/ прииди́те, рука́ми воспле́щим,/ от Нея́ ро́ждшагося Бо́га сла́вим.***

Припе́в: Преподо́бне о́тче Арка́дие, моли́ Бо́га о нас.

Боже́ственным жела́нием уязви́вся, преподо́бне Арка́дие,/ житие́ непоро́чно проходи́л еси́,/ до́ндеже унасле́довал еси́ Ца́рствие Небе́сное.

А́ще и юн те́лом, преподо́бне Арка́дие,/ но многоле́тных житие́м превозше́л еси́,/ все

плотско́е мудрова́ние отри́нув,/ свой ра́зум в послуша́ние Христо́во плени́л еси́.

Чистото́ю и смире́нием Бо́гу угоди́л еси́/ и наста́внику своему́ во всем повину́лся еси́,/ с ни́мже моли́ся, преподо́бне Арка́дие,/ пода́ти нам мир и ве́лию ми́лость.

Измла́да Христу́ после́довав,/ пище́нием и моли́твами проти́ву ко́знем де́монским вооружи́лся еси́,/ сего́ ра́ди был еси́ свети́льник, чудесы́ сия́я, Арка́дие,/ испроси́ оте́честву на́шему мир и на враги́ побе́ду.

Жела́нием зе́льным, преблаже́нне Арка́дие,/ после́довал еси́ Богоно́снаго отца́ Ефре́ма житию́:/ того́ бо учени́к изря́дный был еси́,/ с ни́мже моли́ся Го́сподеви поми́ловати ду́ши на́ша.

Богоро́дичен: Пло́тию ро́ждши Безпло́тнаго, Богороди́тельнице Пречи́стая,/ теле́сных нас и душе́вных скверн омы́й/ окропле́нием Боже́ственныя благода́ти Сы́на Твоего́.

Конда́к, глас 8:

Мно́гими скорбьми́ путь земны́я жи́зни преидо́сте/ и, дости́гше кра́я у́мнаго жела́ния,/ в черто́г Боже́ственныя сла́вы всели́стеся,/ и ны́не, ра́дующеся со всех Царе́м и Бо́гом,/ моли́теся, я́ко да и мы ва́шего блаже́нства прича́стницы бу́дем,/ ваш собо́р почита́ющии,/ святи́и покрови́телие Тверски́я страны́.

И́кос:

Восхвали́ти по еди́ному кто возмо́жет твоя́ святы́я, о Бо́же?/ Изочту́ их и па́че песка́,/ но Сам, Влады́ко Христе́, изчита́яй мно́жество звезд и всем им имена́ нарица́яй,/ приими́ всех их мольбы́ о нас и яви́ щедро́ты Твоя́ на лю́дех Твои́х./ Ве́мы бо, я́ко мно́гое и́мут дерзнове́ние к вели́честву Твоему́ и хода́тайствуют к Тебе́,/ я́ко при́сно моли́твенницы о душа́х на́ших.

Песнь 7

Ирмо́с: *Не послужи́ша тва́ри Богому́дрии/ па́че Созда́вшаго,/ но, о́гненное прище́ние му́жески попра́вше,/ ра́довахуся, пою́ще:/ препе́тый отце́в Госпо́дь и Бог, благослове́н еси́.*

Припе́в: Преподо́бне о́тче Мака́рие, моли́ Бо́га о нас.

Боже́ственное житие́ на земли́ пожи́в, преподо́бне Мака́рие,/ Небе́снаго наслажде́ния дости́гл еси́/ и ны́не со А́нгелы лику́еши.

В Боже́ственней па́мяти твое́й днесь сошедше́ся,/ воспева́ем твоя́ по́двиги, и боле́зни, и исправле́ния,/ о́тче преподо́бне Мака́рие.

В простоте́ души́, я́ко А́нгел, пожи́в, блаже́нне Мака́рие,/ страсте́й разгна́л еси́ душетле́нную пре́лесть Боже́ственною благода́тию.

Ны́нешняго жития́ краcóты вся, я́ко уме́ты, вмени́л еси́,/ да Христа́ приобря́щеши,/ и сего́ ра́ди до́бре потруди́лся еси́, Мака́рие великоимени́тый.

Ра́ка, иде́же лежи́т честно́е те́ло твое́, преподо́бне Мака́рие,/ исто́чник содева́ет чуде́с,/ к не́йже притека́юще, от вся́кия скве́рны страсте́й избавля́емся.

Богоро́дичен: От ложе́сн Твои́х, Пречи́стая, Пра́вды Со́лнце возсия́ и мир просвети́,/ Его́же Боже́ственными заря́ми и мене́ просвети́.

Песнь 8

Ирмо́с: *О́троки благочести́выя в пещи́/ Рождество́ Богоро́дичо спасло́ есть;/ тогда́ у́бо образу́емое,/ ны́не же де́йствуемое,/ вселе́нную всю воздвиза́ет пе́ти Тебе́:/ Го́спода по́йте, дела́,/ и превозноси́те Его́ во вся ве́ки.*

Припе́в: Преподо́бне о́тче Ни́ле, моли́ Бо́га о нас.

Смири́лся еси́ Христа́ ра́ди, о́тче Ни́ле,/ и, крест взем, оте́чество и сро́дник оста́вил еси́,/ отню́дуже в пусты́ню вшед,/ и в ней трудолю́бно подвиза́лся еси́, преподо́бне.

Сна твои́м очесе́м не дал еси́, блаже́нне Ни́ле,/ ни ве́ждом дрема́ния,/ до́ндеже сподо́бился еси́ пра́ведных селе́ния,/ я́же уготова́ Бог лю́бящим Его́.

Дре́вних и вели́ких отце́в, в посте́ просия́вших, житию́ подо́бися, преподо́бне,/ в пусты́ню всели́лся еси́/ и та́мо в поще́ниих мно́га ле́та пребы́л еси́, Ни́ле, о́тче наш.

Ме́сто освяти́ся, на не́мже честны́я мо́щи твоя́

положи́шася, преподо́бне Ни́ле,/ и по мно́гим страна́м прославля́емо есть,/ я́ко в себе́ мо́щи твоя́ иму́щее.

Ны́не пусты́ня весе́лием красу́ется,/ иму́щи мо́щи твоя́ в себе́, о́тче Ни́ле,/ ученицы́ же твои́, о па́мяти твое́й ра́дующеся, Творцу́ вопию́т:/ Го́спода воспева́йте, дела́,/ и превозноси́те Его́ во вся ве́ки.

Богоро́дичен: Недугующаго душе́ю и те́лом исцели́, Влады́чице, раба́ Твоего́, моли́твами блаже́ннаго Ни́ла,/ Тебе́ бо Предста́тельницу вси, су́щии в печа́лех, стяжа́хом,/ я́ко ро́ждшую Спасе́ние на́ше.

Песнь 9

Ирмо́с: *Всяк земноро́дный/ да взыгра́ется, Ду́хом просвеща́емь,/ да торжеству́ет же Безпло́тных умо́в естество́,/ почита́ющее свяще́нное торжество́ Богома́тере,/ и да вопие́т:/ ра́дуйся, Всеблаже́нная, Богоро́дице,/ Чи́стая Присноде́во.*

Припе́в: Свята́я благове́рная княги́не Кси́ение, моли́ Бо́га о нас.

Ливан ли го́ру наречем тя, Богому́драя Кси́ение, или Фисо́н реку́,/ добре́йши бо сапфи́ра и ка́мения честна́го — блаже́ннаго Михаи́ла, ро́ждшую,/ и́же и мо́лится о нас ко Го́споду.

Припе́в: Свята́я благове́рная княги́не Кси́ение, моли́ Бо́га о нас.

От Богому́дрыя Кси́нии роди́лся еси́, блаже́нне Михаи́ле,/ с не́юже тя блажи́м, страда́льче прехва́льне,/ спаси́ град и лю́ди, пою́щия тя.

Припе́в: Свята́я благове́рная княги́не Иулиани́е, моли́ Бо́га о нас.

Красото́ю страда́ний уподо́билася еси́ Безпло́тным, Богому́драя Иулиани́е,/ Прекра́сному Женихо́у Христу́ уневе́стилася еси́,/ с Ни́мже предстои́, моли́ спасти́ся душа́м на́шим.

Припе́в: Свята́я благове́рная княги́не Иулиани́е, моли́ Бо́га о нас.

Воспое́м днесь Благоде́теля всех Бо́га,/ просла́вльшаго в Росси́и Иулиани́ю Богому́друю,/ да моли́твами ея́ пода́ст душа́м на́шим грехо́в оставле́ние и ве́лию ми́лость.

Припе́в: Вси святи́и Тверски́я страны́, моли́те Бо́га о нас.

Святе́йшии Христо́вы иера́рси и честни́и преподо́бных собо́ри,/ со все́ми святы́ми о всех нас Человеколю́бца Бо́га моли́те,/ мо́лим вы.

Богоро́дичен: Пречи́стая Де́во,/ похвало́ му́чеников, и преподо́бных, и пра́ведных, и всех святы́х,/ от вся́каго мучи́тельства лука́ваго изми́ мя, молю́ся.

Свети́лен:

Прииди́те днесь, собо́ри Росси́йстии, и ви́дите,/ я́ко суд без вины́ прие́млет вели́кий му́ченик Михаи́л,/ я́ко а́гнец беззло́бив, заколе́н бысть от окая́ннаго Кавгады́я,/ и пове́ржено бысть те́ло его́ на земли́, и ники́мже вреждено́ бысть./ И сей у́бо венча́ся, то́йже без па́мяти поги́бе,/ и сей в ми́ре сла́вим есть, он же в гее́нне му́чится,/ сей же Христа́ Бо́га мо́лит о душа́х на́ших.

Сла́ва, и ны́не, Богоро́дичен:

Блажи́м Тя, Богоро́дице Де́во,/ и сла́вим Тя ве́рнии по до́лгу,/ град непоколеби́мый, сте́ну необори́мую,/ тве́рдую Предста́тельницу и прибе́жище душ на́ших.

На хвали́тех стихи́ры, глас 8:

Мона́хов мно́жества,/ наста́вника тя почита́ем, о́тче наш Мака́рие,/ твое́ю бо стезе́ю вои́стинну пра́во ходи́ти позна́хом./ Блаже́н еси́, Христу́ рабо́тав,/ и вра́жию обличи́л еси́ си́лу,/ А́нгелов собесе́дниче, преподо́бных соприча́стниче и пра́ведных./ С ни́ми же моли́ся Го́сподеви/ поми́ловатися душа́м на́шим.

Мирска́го пристра́стия, я́ко от скве́рны, уклони́вся,/ а́лчбою и жа́ждею плоть свою́ увяди́л еси́, о́тче Ефре́ме,/ тем Небе́сною сла́вою со А́нгелы обогати́лся еси́,/ с ни́ми же непреста́нно моли́ся/ о чту́щих любо́вию па́мять твою́.

От ю́ности святоотте́ческому житию́ поревнова́в во всем,/ блаже́нне Арка́дие,/ оста́вил еси́ вся, я́же в ми́ре жите́йская мудрова́ния,/ моли́ о нас Христа́ Человеколю́бца.

Сла́ва, стихи́ра Ева́нгельская. И ны́не: Преблагослове́нна еси́, Богоро́дице Де́во: Та́же тропа́рь воскре́сен. Сла́ва, и ны́не, Богоро́дичен.

На 1-м часе́ тропа́рь преподо́бному Ефре́му, глас 1:

Боже́ственною свы́ше просвети́ся благода́тию, преподо́бне,/ мно́гим терпе́нием во вре́менной жи́зни по́двиг соверши́л еси́./ Те́мже источа́еши чуде́с благода́ть/ всем, с ве́рою приходя́щим к моще́м твои́м, Ефре́ме преблаже́нне./ Сего́ ра́ди зове́м:/ сла́ва Да́вшему ти кре́пость,/ сла́ва Венча́вшему тя,/ сла́ва Де́йствующему тобо́ю всем исцеле́ния.

По О́тче наш: конда́к преподо́бному Арка́дию, глас 2:

К глуби́нам Боже́ственнаго ра́зума впери́в ум свой,/ в Небе́сныя оби́тели восте́кл еси́,/ и равноа́нгельно житие́, о́тче Арка́дие, на земли́ пожи́л еси́,/ и во всем повину́лся еси́ духо́вному своему́ настоя́телю и наста́внику, преподо́бному отцу́ Ефре́му,/ и ны́не, вку́пе предстоя́ще у Престо́ла Влады́ки Христа́,/ моли́ся непреста́нно о всех нас.

На 3-м часе́ тропа́рь воскре́сен и свято́му благове́рному вели́кому кня́зю Михаи́лу, глас 8:

Возвы́сив ум твой к Бо́гу,/ жития́ со А́нгелы возжеле́л еси́,/ тле́нную сла́ву земну́ю оста́вил еси́, блаже́нне,/ и положи́л еси́ ду́шу твою́ за лю́ди твоя́,/ восприя́л еси́ вене́ц проти́ву трудо́в твои́х, Богому́дре Михаи́ле,/ моли́ Христа́ Бо́га о чту́щих любо́вию святу́ю па́мять твою́.

По О́тче наш: конда́к воскре́сен или́ преподо́бному Ни́лу, глас 8:

Оте́чества, преподо́бне, удали́вся,/ в пусты́ню всели́лся еси́,/ и, на о́стров Селиге́ра е́зера восше́д,/ жесто́ко житие́ показа́л еси́,/ и, мно́гих доброде́тельми удиви́в,/ дарова́ния чуде́с от Христа́ прия́л еси́. Помина́й нас, чту́щих па́мять твою́, да зове́м ти:/ ра́дуйся, Ни́ле, о́тче наш.

На 6-м часе́ тропа́рь святи́телю Арсе́нию и святи́телю Варсоно́фию.

Тропа́рь святи́телю Арсе́нию, глас 8:

Благоче́стно пожи́в во святи́тельстве,/ лю́ди просвети́л еси́ уче́нием твои́м,/ и о хра́ме Пречи́стыя вельми́ подвиза́вся/ и люби́тель мона́хов быв,/ сего́ ра́ди от Христа́ па́ствы твое́я вене́ц прия́л еси́./ Те́мже, я́ко апо́стольскаго престо́ла наме́стника/ и святи́теля вели́каго чту́ще тя, мо́лим, ча́да твоя́, блаже́нне:/ от всех бед изба́ви нас я́же ко Христу́ моли́твами твои́ми,/ святи́телю Христо́в Арсе́ние, о́тче наш.

Тропа́рь святи́телю Варсоно́фию, глас 3:

Возвести́телю пути́ спаси́тельнаго,/ и́стинный храни́телю апо́стольских преда́ний,/ сто́лпе непоколеби́мый,/ благоче́стия учи́телю и правосла́вия наста́вниче,/ святи́телю Варсоно́фие, Влады́ку всех моли́/ мир вселе́нней дарова́ти/ и душа́м на́шим ве́лию ми́лость.

НА ЛИТУРГИ́И

Блаже́нны от кано́на, пе́сни 3-я и 5-я. Проки́мен, глас 7: Честна́ пред Го́сподем/ смерть преподо́бных Его́. Стих: Что́ воздам Го́сподеви о всех, я́же воздаде́ ми? Апо́стол к Гала́том, зачало 213. Стих: Блаже́н муж, боя́йся Го́спода, в за́поведех Его́ восхо́щет зело́. Стих: Си́льно на земли́ бу́дет се́мя его́. Ева́нгелие от Луки́, зача́ло 24. Причастен: В па́мять ве́чную:

Собор всех святых, в земле Тверской просиявших (пра́зднование в первое воскресенье после 29 июня). С 1897 года по благословению архиепископа Тверского и Кашинского Димитрия (Самбикина; †17 марта 1908) началось собирание сведений о Тверских святых. Приснопамятным Преосвященным Димитрием была составлена служба Всем Тверским святым, подготовлен к печати «Тверской патерик», изданный в Казани в 1908 году, а также, по его просьбе, написана в 1902 году икона «Собор Тверских святых». В 1904 году архиепископ Димитрий освятил престол в честь Собора Тверских святых во втором ярусе колокольни кафедрального собора. С этого времени началось местное почитание Собора Тверских святых.

Начатое архиепископом Димитрием дело получило свое завершение через 70 лет, благодаря трудам архиепископа Калининского и Кашинского Алексия. Им была составлена служба Всем Тверским святым и возбуждено ходатайство перед Святейшим Патриархом Московским и всея Руси Пименом совершать память Всех святых, в земле Тверской просиявших, в первый воскресный день после праздника святых первоверховных апостолов Петра и Павла. Святейший Патриарх Пимен удовлетворил ходатайство и благословил внести память Собора Тверских святых в календарь Русской Православной Церкви, начиная с 1979 года.

В сонме святых, подвизавшихся в пределах Тверской епархии, более сорока угодников Божиих. Среди них

некоторые не были наставниками и учителями Тверской паствы, но, как отмечает Святейший Патриарх Пимен в поздравительном Послании к архиепископу Калининскому и Кашинскому Алексию, они «были причастны к ней либо по происхождению, либо по кончине».

Особо чтимыми святыми Тверской епархии являются показавший пример патриотического служения и подвига исповедничества **святой благоверный князь Тверской Михаил Ярославич** (†1318; память 22 ноября) и его супруга **святая благоверная княгиня Анна Кашинская** (†1338; память 12 июня, 2 октября). Известны святые архипастыри Тверской епархии: первоначальник Тверских святителей **епископ Симеон** (†1289; память 3 февраля), **епископ Феодор,** прозванный Добрым (†1367; память 20 марта), и **епископ Арсений** (†1409; память 2 марта), которым пришлось управлять епархией в тяжелые времена междоусобиц и монголо-татарского ига.

Особый ряд Тверских святых составляют учители, просветители и проповедники Христова учения, которые на протяжении многовековой истории Тверской епархии поддерживали благочестие и святость на этой земле. Среди них основатель Борисоглебского монастыря **преподобный Ефрем Новоторжский** (†1053; память 28 января и 11 июня); **преподобный Аркадий Вяземский и Новоторжский** (†1053; память 13 декабря); **блаженный Константин Новоторжский** (†предположительно XVI в.); основатель Сретенского монастыря **преподобный Савва** (†1467); и его брат преподобный Варсонофий (†ок. 1459) основатель Свято-Троицкой обители **преподобный Макарий, игумен Калязинский** (†1483; память 17 марта, 26 мая); основатель Введенского монастыря **преподобный Нектарий Бежецкий** (†1494); основатель Сретенского монастыря **преподобный Савватий** (†ок. 1434); основатель Оршинского Савватиева монастыря **преподобный Евфросин** (†ок. 1460); основатель Столобенской пустыни **преподобный Нил, Столобенский чудотворец** (†1554; память 7 декабря, 27 мая); **святитель Акакий, епископ Тверской и Кашинский** (†14 января 1567); **святитель Варсонофий, епископ Тверской, чудотворец Казанский** (†1575; память 11 апреля, 4 октября); убитый поляками **святитель Феоктист, архиепископ Тверской** (†1609); основатель Николо-Антониева Краснохолмского монастыря **преподобный Антоний Краснохолмский** (†17 января 1642).

Наибольшую известность из всех монастырей Тверской епархии получил Успенский Отрочь монастырь, основанный в конце XII века. Здесь был пострижен в монашество **святитель Моисей, архиепископ Новгородский и Псковский** (†1362; память 25 января); здесь проживал в заточении более двадцати лет знаменитый ученый **преподобный Максим Грек** (†1556; память 21 января); сюда был сослан царем Иоанном Грозным и умерщвлен опричником Малютой Скуратовым **святитель Филипп, Митрополит Московский и всея Руси** (†1569; память 9 января); здесь настоятельствовал в течение нескольких лет **святитель Тихон, епископ Воронежский и Елецкий, чудотворец Задонский** (†1783; память 13 августа).

Жизнеописания многих подвижников и угодников Божиих связаны с историей Тверской земли. В пределах Тверского княжества был убит в битве с татарами **святой благоверный великий князь Владимирский Георгий Всеволодович** (†1238; память 4 февраля), здесь же и в том же году за отказ принять татарские обычаи был убит **святой благоверный Василий, князь Ростовский.** Родом из Кашина Тверской епархии был **преподобный Савва Вишерский, Новгородский** (†1460; память 1 октября), здесь же родился **преподобный Ефрем Перекомский, Новгородский чудотворец** (†1492; память 16 мая, 26 сентября). Из того же города был родом **святитель Серапион, митрополит Сарский и Подонский** (†1659). В городе Ржеве Тверской епархии родился **преподобный Арсений Новгородский** (†1570; память 12 июля), в Торжке — **преподобный Трифон Печенгский, Кольский чудотворец** (†1583; память 15 декабря), в Твери — **преподобный Антоний Леохновский** (†1611; память 17 октября).

Подвизались в монастырях Тверской епархии **преподобный Паисий Угличский** (†1504; память 6 июня); **преподобный Иосиф Волоцкий** (†1515; память 9 сентября, 18 октября), **преподобный Корнилий Комельский** (†1537; память 19 мая). Настоятелем Свято-Троицкого Селижаровского монастыря Тверской епархии был некоторое время **святитель Гурий, архиепископ Казанский и Свияжский** (†1563; память 20 июня, 4 октября, 5 декабря); настоятельствовал в Старицком Успенском монастыре **святитель Герман, архиепископ Казанский** (†1567; память 6 ноября, 23 июня), в этом же монастыре святитель Герман постриг в монашество **Святейшего Иова, впоследствии первого Патриарха Московского и всея Руси** (†1607; память 19 июня), исповедника и патриота, который в конце своей жизни был заточен самозванцем Лжедмитрием I в эту же обитель, руководимую уже **преподобным Дионисием Радонежским,** будущим архимандритом Троице-Сергиевой Лавры (†1633; память 12 мая). Настоятельствовал в Ниловой Столобенской пустыни **святитель Нектарий, архиепископ Тобольский и Сибирский** (†15 января 1667).

На иконе Собора Тверских святых изображены лики нескольких святых, чтившихся ранее местно: **благоверная княгиня Тверская Ксения** (†XIV в.)—мать святого князя Михаила Тверского; **благоверный князь Бежецкий Димитрий Юрьевич Красный** (†1441); **благоверный князь Ржевский Владимир** (XIII в.; память 15 июля) и его супруга **княгиня Агриппина** (XIII в.; память 23 июня и 15 июля); **праведная Параскева, игумения Ржевская** (память 13 октября).

Прославление Всех святых, в земле Тверской просиявших, имеет огромное значение. Русская Православная Церковь может молиться в особо установленный день Всем Тверским святым, чтобы они, как пишет в своем послании Святейший Патриарх Пимен, «не оставляли этой церковной области своим благодатным покровительством и помогали ее священноначалию, членам клира и церковноприходским советам благоустраивать жизнь каждого прихода и всей епархии по образу своей Небесной соборности, запечатленной на иконе сегодняшнего праздника и призывающей пастырей и пасомых, «снисходя друг ко другу любовию... сохранять единство духа в союзе мира» (Еф. 4, 2—3)».

Литература

1. Тверской патерик. Казань, 1908.

2. Святейший Патриарх Пимен. Послание архиепископу Калининскому и Кашинскому Алексию.— Журнал Московской Патриархии, 1979, № 9, с. 4.

3. Архиепископ Калининский и Кашинский Алексий. Послание клиру и мирянам Калининской епархии.—Журнал Московской Патриархии, 1979, № 11, с. 15.

4. Архимандрит Виктор (Олейник). Первое празднование Собору Тверских святых.—Там же, с. 15—20.

БОГОРО́ДИЧНЫ ВОСКРЕ́СНЫ
на осмь гласо́в всего́ ле́та

Глас 1
Богоро́дичен:

Всеми́рную сла́ву,/ от челове́к прозя́бшую/ и Влады́ку ро́ждшую,/ Небе́сную дверь воспои́м, Мари́ю Де́ву,/ Безпло́тных песнь и ве́рных удобре́ние:/ Сия́ бо яви́ся не́бо и храм Божества́,/ Сия́, прегражде́ние вражды́ разруши́вши,/ мир введе́ и Ца́рствие отве́рзе;/ Сию́ у́бо иму́ще ве́ры утвержде́ние,/ Побо́рника и́мамы, из Нея́ ро́ждшагося Го́спода./ Дерза́йте у́бо, дерза́йте, лю́дие Бо́жии,/ и́бо Той победи́т враги́,/ я́ко Всеси́лен.

На стихо́вне Богоро́дичен:

Се испо́лнися Иса́иино проре́чение:/ Де́ва бо родила́ еси́/ и по рождестве́, я́ко пре́жде рождества́ пребыла́ еси́,/ Бог бо бе рожде́йся, те́мже и естества́ новопресече́./ Но, о Богома́ти,/ моле́ния Твои́х рабо́в, в Твое́м хра́ме приноси́мая Тебе́, не пре́зри,/ но, я́ко Благоутро́бнаго Твои́ма рука́ма нося́щи,/ на Твоя́ рабы́ умилосе́рдися/ и моли́ спасти́ся душа́м на́шим.

Глас 2
Богоро́дичен:

Пре́йде сень зако́нная,/ благода́ти прише́дши:/ я́коже бо купина́ не сгара́ше, опаля́ема,/ та́ко Де́ва родила́ еси́/ и Де́ва пребыла́ еси́./ Вме́сто столпа́ о́гненнаго/ пра́ведное возсия́ Со́лнце,/ вме́сто Моисе́я—/ Христо́с, спасе́ние душ на́ших.

На стихо́вне Богоро́дичен:

О, чудесе́ но́ваго, всех дре́вних чуде́с!/ Кто бо позна́ Ма́терь, без му́жа ро́ждшую/ и на руку́

нося́щую всю тварь Содержа́щаго?/ Бо́жие есть изволе́ние Ро́ждшееся./ Его́же я́ко Младе́нца, Пре-чи́стая,/ Твои́ма рука́ма носи́вшая/ и ма́терне дерзнове́ние к Нему́ иму́щая,/ не преста́й моля́щи о чту́щих Тя,/ ущедрити и спасти́ ду́ши на́ша.

Глас 3
Богоро́дичен:

Ка́ко не диви́мся/ Богому́жному Рождеству́ Твоему́, Пречестна́я?/ Искуше́ния бо му́жескаго не прие́мши, Всенепоро́чная,/ родила́ еси́ без отца́ Сы́на пло́тию,/ пре́жде век от Отца́ рожде́ннаго без ма́тере,/ ника́коже претерпе́вшаго измене́ния, или́ смеше́ния, или́ разделе́ния,/ но обою́ существу́ сво́йство це́ло сохра́ншаго./ Те́мже, Ма́ти Де́во Влады́чице,/ Того́ моли́ спасти́ся душа́м,/ правосла́вно Богоро́дицу испове́дающих Тя.

На стихо́вне Богоро́дичен:

Без се́мене от Боже́ственнаго Ду́ха/ во́лею же О́тчею зачала́ еси́ Сы́на Бо́жия,/ от Отца́ без ма́тере пре́жде век су́ща,/ нас же ра́ди, из Тебе́ без отца́ бы́вша, пло́тию родила́ еси́/ и Младе́нца млеко́м пита́ла еси́./ Те́мже не преста́й моли́ти/ изба́витися от бед душа́м на́шим.

Глас 4
Богоро́дичен:

И́же Тебе́ ра́ди Богоотец проро́к Дави́д/ пе́сненно о Тебе́ провозгласи́/ вели́чия Тебе́ Сотво́ршему,/ предста́ Цари́ца одесну́ю Тебе́,/ Тя бо Ма́терь, Ходата́ицу Живота́ показа́/ без отца́ из Тебе́ вочелове́читися благоволи́вый Бог,/ да Свой па́ки обнови́т о́браз, истле́вший страстьми́,/ и заблу́ждшее горохи́щное обре́т овча́,/ на ра́мо воспри́им, ко Отцу́ принесе́т,/ и Своему́ хоте́нию/ с Небе́сными совокупи́т Си́лами,/ и спасе́т, Богоро́дице, мир/ Христо́с, име́яй ве́лию и бога́тую ми́лость.

На стихо́вне Богоро́дичен:

При́зри на моле́ния Твои́х раб, Всенепоро́чная,/ утоля́ющи лю́тая на ны воста́ния,/ вся́кия ско́рби

нас изменя́ющи,/ Тя бо Еди́ну тве́рдое и изве́стное утвержде́ние и́мамы/ и Твое́ предста́тельство стяжа́хом,/ да не постыди́мся, Влады́чице, Тя призыва́ющии,/ потщи́ся на умоле́ние Тебе́ ве́рно вопию́щих:/ ра́дуйся, Влады́чице,/ всех по́моще, ра́досте и покро́ве,/ и спасе́ние душ на́ших.

Глас 5
Богоро́дичен:

В Чермне́м мо́ри/ Неискусобра́чныя Неве́сты о́браз написа́ся иногда́:/ та́мо Моисе́й, раздели́тель воды́,/ зде же Гаврии́л, служи́тель чудесе́;/ тогда́ глубину́ ше́ствова немо́кренно Изра́иль,/ ны́не же Христа́ роди́ безсе́менно Де́ва;/ мо́ре по прошествии Изра́илеве пребы́сть непрохо́дно,/ Непоро́чная по рождестве́ Еммануи́леве пребы́сть нетле́нна./ Сый и пре́жде Сый,/ явле́йся я́ко Челове́к,/ Бо́же, поми́луй нас.

На стихо́вне Богоро́дичен:

Храм и дверь еси́,/ пала́та и престо́л Царе́в,/ Де́во Всечестна́я,/ Е́юже Изба́витель мой, Христо́с Госпо́дь,/ во тьме спя́щим яви́ся,/ Со́лнце Сый пра́вды, просвети́ти хотя́,/ я́же созда́ по о́бразу Своему́ руко́ю Свое́ю./ Те́мже, Всепе́тая,/ я́ко ма́терне дерзнове́ние к Нему́ стяжа́вшая,/ непреста́нно моли́ спасти́ся душа́м на́шим.

Глас 6
Богоро́дичен:

Кто Тебе́ не ублажи́т, Пресвята́я Де́во?/ кто ли не воспое́т Твоего́ Пречи́стаго Рождества́?/ Безле́тно бо от Отца́ возсия́вый Сын Единоро́дный,/ То́йже от Тебе́, Чи́стыя, про́йде,/ неизрече́нно воплоще́ся:/ естество́м Бог Сый/ и естество́м быв Челове́к нас ра́ди;/ не во двою́ лицу́ разделя́емый,/ но во двою́ естеству́/ несли́тно познава́емый./ Того́ моли́, Чи́стая Всеблаже́нная,/ поми́ловатися душа́м на́шим.

На стихо́вне Богоро́дичен:

Творе́ц и Избави́тель мой, Пречи́стая,/ Христо́с Госпо́дь, из Твои́х ложе́сн проше́д,/ в мя оболки́йся,/ пе́рвыя кля́твы Ада́ма свободи́./ Те́мже Ти, Всечи́стая,/ я́ко Бо́жии Ма́тери же и Де́ве,/ вои́стинну вопие́м немо́лчно:/ ра́дуйся а́нгельски, ра́дуйся, Влады́чице,/ предста́тельство, и покро́ве,/ и спасе́ние душ на́ших.

Глас 7
Богоро́дичен:

Ма́ти у́бо позна́лася еси́,/ па́че естества́, Богоро́дице,/ пребыла́ же еси́ Де́ва,/ па́че сло́ва и ра́зума,/ и чудесе́ Рождества́ Твоего́ сказа́ти язы́к не мо́жет./ Преслáвну бо су́щу зача́тию, Чи́стая,/ непости́жен есть о́браз рожде́ния,/ иде́же бо хо́щет Бог, побежда́ется естества́ чин./ Те́мже, Тя вси Ма́терь Бо́жию ве́дуще,/ мо́лимтися прилéжно:/ моли́ спасти́ся душа́м на́шим.

На стихо́вне Богоро́дичен:

Под кров Твой, Влады́чице,/ вси земноро́днии, прибега́юще, вопие́м Ти:/ Богоро́дице, упова́ние на́ше,/ изба́ви ны от безме́рных прегреше́ний/ и спаси́ ду́ши на́ша.

Глас 8
Богоро́дичен:

Царь Небе́сный за человеколю́бие на земли́ яви́ся/ и с челове́ки пожи́ве,/ от Де́вы бо Чи́стыя плоть прие́мый/ и из Нея́ проше́дый с восприя́тием,/ Един есть Сын, суго́уб естество́м,/ но не Ипоста́сию./ Те́мже, соверше́нна Того́ Бо́га/ и соверше́нна Челове́ка вои́стинну пропове́дающе,/ испове́дуем Христа́ Бо́га на́шего:/ Его́же моли́, Ма́ти Безневе́стная,/ поми́ловатися душа́м на́шим.

На стихо́вне Богоро́дичен:

Безневе́стная Де́во,/ Я́же Бо́га неизрече́нно заче́нши пло́тию,/ Ма́ти Бо́га Вы́шняго,/ Твои́х рабо́в мольбы́ приими́, Всенепоро́чная,/ всем пода́ющи очище́ние прегреше́ний,/ ны́не на́ша моле́ния прие́млющи,/ моли́ спасти́ся всем нам.

Богоро́дичны осми́ гласо́в,

**поемыя, егда́ есть Сла́ва: свято́му в Мине́и,
И ны́не: по гла́су сия́**

Глас 1
В неде́лю ве́чера Богоро́дичен:

Небе́сных чино́в ра́дование,/ на земли́ челове́ков кре́пкое предста́тельство,/ Пречи́стая Де́во,/ спаси́ ны, и́же к Тебе́ прибега́ющия,/ я́ко на Тя упова́ние по Бо́зе, Богоро́дице, возложи́хом.

В понеде́льник на у́трени Богоро́дичен:

Свята́ейшая святы́х всех Сил,/ честне́йшая всея́ тва́ри, Богоро́дице, Влады́чице ми́ра,/ спаси́ ны, Спа́са ро́ждшая,/ от прегреше́ний тмори́чных и бед/ я́ко Блага́я моли́твами Твои́ми.

В понеде́льник ве́чера Богоро́дичен:

Де́во Всепе́тая,/ ю́же в Тебе́ та́йну Моисе́й проро́ческима ви́де очи́ма,/ купину́ горя́щу и неопаля́ему,/ Божества́ бо Огнь утро́бу Твою́, Чи́стая, не опали́./ Те́мже мо́лим Тя я́ко Ма́терь Бо́га на́шего,/ мир испроси́ти ми́рови и ве́лию ми́лость.

Во вто́рник у́тра Богоро́дичен:

Блудни́цу, и блу́днаго аз, и разбо́йника победи́х,/ и мытаря́ прегреше́нии премину́х, и ниневи́тяны./ Увы́ мне, что бу́ду?/ ка́ко убе́гну му́ки аз, ока́янный?/ Чи́стая, припа́даю Ти,/ ущеди́ мя ми́лостию Твое́ю,/ я́коже о́ныя Сын Твой спасл есть.

В сре́ду ве́чера Богоро́дичен:

Ра́дуйся, ра́досте пра́дедов,/ апо́столов и му́чеников весе́лие/ и покро́в нас, Де́во, Твои́х рабо́в.

В четверто́к у́тра Богоро́дичен:

Ра́дуйся, Богоро́дице Де́во,/ ра́дуйся, похвало́

всея́ вселе́нныя,/ ра́дуйся, Пречи́стая Ма́ти Бо́жия, Благослове́нная.

В пято́к ве́чера Богоро́дичен:

Вои́стинну па́че ума́/ чу́дная Твоя́ вели́чия, рождества́ Твоего́, Богоневе́сто,/ я́же пропове́даша проро́цы вси́,/ вся пресла́вная,/ зача́тие и рождество́, Всепе́тая, недомы́сленно и несказа́нно,/ и́мже мир спасл есть я́ко Милосе́рд.

В суббо́ту у́тра Богоро́дичен:

Ра́дуйся, от нас Свята́я Богоро́дице Де́во,/ чи́стый сосу́де всея́ вселе́нныя,/ свеще́ неугаси́мая, вмести́лище Невмести́маго,/ хра́ме необори́мый;/ ра́дуйся, из Нея́же роди́ся Агнец Бо́жий,/ взе́мляй грехи́ всего́ ми́ра.

Глас 2

В неде́лю ве́чера Богоро́дичен:

Ра́дуйся, Мари́е Богоро́дице, хра́ме неразруши́мый,/ па́че же святы́й, я́коже вопие́т проро́к:/ свят храм Твой, ди́вен в пра́вде.

В понеде́льник у́тра Богоро́дичен:

На Тя упова́ние, Богоро́дице, возложи́хом,/ ча́яния да не отпаде́м,/ спаси́ нас от бед, Помо́щнице недоуме́емым,/ и сопроти́вных сове́ты разори́:/ Ты бо еси́ на́ше спасе́ние,/ Благослове́нная.

В понеде́льник ве́чера Богоро́дичен:

Непроходи́мая врата́, та́йно запеча́тствованная,/ Благослове́нная Богоро́дице Де́во,/ приими́ моле́ния на́ша/ и принеси́ Твоему́ Сы́ну и Бо́гу,/ да спасе́т Тобо́ю ду́ши на́ша.

Во вто́рник у́тра Богоро́дичен:

Ра́дуйся, Мари́е Богоро́дице, хра́ме неразруши́мый,/ па́че же святы́й, я́коже вопие́т проро́к:/ свят храм Твой, ди́вен в пра́вде.

В сре́ду ве́чера Богоро́дичен:

Я́ко плодови́та ма́слина,/ Де́ва израсти́ Тебе́,/ Плода́ Живо́тнаго,/ плодоноси́ти ми́рови/ ве́лию и бога́тую ми́лость.

В четверто́к у́тра Богоро́дичен:

Все упова́ние мое́/ на Тя возлага́ю, Ма́ти Бо́жия,/ сохрани́ мя под кро́вом Твои́м.

В пято́к ве́чера Богоро́дичен:

Спаси́ от бед рабы́ Твоя́, Богоро́дице Де́во,/ я́ко вси по Бо́зе к Тебе́ прибега́ем,/ я́ко к неруши́мей стене́ и предста́тельству.

В суббо́ту у́тра Богоро́дичен:

Прииди́те, Ма́терь Све́та, пе́сньми немо́лчными зову́ще,/ вси просла́вим,/ Та бо роди́ Спасе́ние на́ше,/ и ра́дуйся принесе́м, я́ко Еди́ной, ро́ждшей всех Нача́льнейшаго,/ И́же пре́жде век Бо́га;/ ра́дуйся, Я́же Е́ву па́дшую па́ки назда́вшая;/ ра́дуйся, Пречи́стая Де́во, Неискусобра́чная.

Глас 3

В неде́лю ве́чера Богоро́дичен:

Богоро́дице, Предста́тельнице всех, моля́щихся Тебе́,/ Тобо́ю дерза́ем и Тобо́ю хва́лимся,/ и к Тебе́ все упова́ние на́ше есть,/ моли́ Ро́ждшагося из Тебе́/ за непотре́бныя рабы́ Твоя́.

В понеде́льник у́тра Богоро́дичен:

Святопервочи́стая похвало́ су́щи Небе́сных чино́в,/ апо́столов пе́ние/ и проро́ков сбытие́, Влады́чице,/ приими́ моли́твы на́ша.

В понеде́льник ве́чера Богоро́дичен:

В жена́х Свята́я Богоро́дице,/ Ма́ти Безневе́стная,/ моли́, Его́же родила́ еси́, Царя́ и Бо́га:/ да спасе́т нас я́ко Человеколю́бец.

Во вто́рник у́тра Богоро́дичен:

Без се́мене зачала́ еси́ от Ду́ха Свята́го/ и, славосло́вяще, воспева́ем Тя:/ ра́дуйся, Пресвята́я Де́во.

В сре́ду ве́чера Богоро́дичен:

Вельми́ согреша́ющца мя, Отрокови́це,/ исхити́ вели́кою Твое́ю моли́твою пла́мене ну́жднаго/ и испра́ви, Чи́стая, Твои́ми мольба́ми,/ ко спасе́нным стезя́м наставля́ющи мя/ ма́терними Твои́ми моли́твами.

В четверто́к у́тра Богоро́дичен:

Без се́мене зачала́ еси́/ от Ду́ха Свята́го,/ и, славосло́вяще, воспева́ем Тя:/ ра́дуйся, Пресвята́я Де́во.

В пято́к ве́чера Богоро́дичен:

В жена́х Свята́я Богоро́дице,/ Ма́ти Безневе́стная,/ моли́, Его́же родила́ еси́, Царя́ и Бо́га:/ да спасе́т нас я́ко Человеколю́бец.

В суббо́ту у́тра Богоро́дичен:

Без се́мене зачала́ еси́/ от Ду́ха Свята́го,/ и, славосло́вяще, воспева́ем Тя:/ ра́дуйся, Пресвята́я Де́во.

Глас 4

В неде́лю ве́чера Богоро́дичен:

Ра́дуйся, Све́та о́блаче;/ ра́дуйся, све́щниче све́тлый;/ ра́дуйся, ру́чко, в не́йже ма́нна;/ ра́дуйся, же́зле Ааро́нов;/ ра́дуйся, купино́ неопали́мая;/ ра́дуйся, черто́же; ра́дуйся, престо́ле;/ ра́дуйся, горо́ свята́я;/ ра́дуйся, прибе́жище;/ ра́дуйся, Боже́ственная трапе́зо;/ ра́дуйся, две́ре та́йная;/ ра́дуйся, всех ра́досте.

В понеде́льник у́тра Богоро́дичен:

Богоро́дице, всех Цари́це,/ правосла́вных похвало́,/ ерети́чествующих шата́ния разори́/ и

ли́ца их посрами́,/ не кла́няющихся, ниже́ чту́щих, Пречи́стая,/ честны́й Твой о́браз.

В понеде́льник ве́чера Богоро́дичен:

Изба́ви нас от нужд на́ших,/ Ма́ти Христа́ Бо́га,/ ро́ждшая всех Творца́,/ да вси зове́м Ти:/ ра́дуйся, еди́но предста́тельство душ на́ших.

Во вто́рник у́тра Богоро́дичен:

От всех бед рабы́ Твоя́ сохраня́й,/ Благослове́нная Богоро́дице,/ да Тя сла́вим, наде́жду душ на́ших.

В сре́ду ве́чера Богоро́дичен:

Иму́ще Тя, Богоро́дице, упова́ние и предста́тельство,/ вра́жиих наве́т не убои́мся,/ я́ко спаса́еши ду́ши на́ша.

В четверто́к у́тра Богоро́дичен:

Тя, сте́ну стяжа́хом, Богоро́дице Пречи́стая,/ и благоути́шное приста́нище, и утвержде́ние./ Те́мже молю́ся,/ и́же в житии́ обурева́емь:/ окорми́ и спаси́ мя.

В пято́к ве́чера Богоро́дичен:

Свеще́ неугаси́мая, престо́ле пра́ведный,/ Пречи́стая Влады́чице,/ моли́ спасти́ся душа́м на́шим.

В суббо́ту у́тра Богоро́дичен:

Еди́на Чи́стая и Пречи́стая Де́во,/ Я́же Бо́га безсе́менно ро́ждшая,/ моли́ спасти́ся душа́м на́шим.

Глас 5

В неде́лю ве́чера Богоро́дичен:

Стра́шно, и пресла́вно, и ве́лие та́инство:/ Невмести́мый во чре́ве вмести́ся/ и Ма́ти по рожде-

ствé пáки пребы́сть Дéва/ Бóга бо родú, из Нея́ воплощéнна./ Тому́ возопиúм, Тому́ песнь рцем,/ со Áнгелы воспевáюще:/ Свят есú, Христé Бóже,/ Úже нас рáди вочеловéчивыйся, слáва Тебé.

В понедéльник у́тра Богоро́дичен:

Обрáдованная, ходáтайствуй Твоúми молúтвами/ и испроси́ душáм нáшим мнóжество щедрóт/ и очищéние мнóгих прегрешéний, мóлимся.

В понедéльник вéчера Богоро́дичен:

Утоли́ болéзни/ многовоздыхáющия души́ моея́,/ утоли́вшая вся́ку слéзу от лицá земли́:/ Ты бо человéков болéзни отгóниши/ и грéшных скóрби разрушáеши./ Тебé бо вси стяжáхом надéжду и утверждéние,/ Пресвятáя Мáти Дéво.

Во вто́рник у́тра Богоро́дичен:

Обрáдованная, ходáтайствуй Твоúми молúтвами/ и испроси́ душáм нáшим мнóжество щедрóт/ и очищéние мнóгих прегрешéний, мóлимся.

В срéду вéчера Богоро́дичен:

Блажúм Тя, Богоро́дице Дéво,/ и слáвим Тя, вéрнии, по дóлгу,/ град непоколебúмый, стéну необори́мую,/ твéрдую Предстáтельницу/ и прибéжище душ нáших.

В четверто́к у́тра Богоро́дичен:

Блажúм Тя, Богоро́дице Дéво,/ я́ко из Тебé возсия́ Со́лнце прáвды, Христо́с,/ имéяй вéлию мúлость.

В пято́к вéчера Богоро́дичен:

Тебé мóлимся я́ко Бóжии Мáтери:/ Благословéнная, молú/ о спасéнии душ нáших.

В суббо́ту у́тра Богоро́дичен:

О́ле окая́нная душé!/ Кий ответ úмаши рещú Судúй во он час,/ егдá Престо́ли постáвятся на Судé/ и Судúя прúйдет от Небéс,/ сошéд со тьмáми

а́нгельскими?/ Егда́ ся́дет на Суди́щи/ прю сотвори́ти с рабы́ непотре́бными, подо́бными мне,/ что отвеща́ти и́маши?/ что же принести́ тогда́?/ По-и́стинне ничто́же,/ ум и тело оскверни́вши твое́./ Те́мже припади́ к Де́ве и зови́ непреста́нно,/ пода́ти тебе́ бога́тно грехо́в проще́ние.

Глас 6

В неде́лю ве́чера Богоро́дичен:

Архи́ангельски воспои́м, ве́рнии,/ Небе́сный черто́г и дверь запеча́танну вои́стинну:/ ра́дуйся, Еяже ра́ди отрасте́ нам Спас всех, Христо́с,/ Жизнода́вец и Бог,/ низложи́, Влады́чице, мучи́тели,/ безбо́жныя враги́ на́ша/ руко́ю Твое́ю, Пречи́стая,/ упова́ние христиа́н.

В понеде́льник у́тра Богоро́дичен:

Архи́ангельское сло́во прия́ла еси́,/ и Херуви́мский престо́л показа́лася еси́,/ и на объя́тиих Твои́х носи́ла еси́, Богоро́дице,/ Наде́жду душ на́ших.

В понеде́льник ве́чера Богоро́дичен:

Никто́же, притека́яй к Тебе́,/ посра́млен от Тебе́ исхо́дит,/ Пречи́стая Богоро́дице Де́во,/ но про́сит благода́ти/ и прие́млет дарова́ние к поле́зному проше́нию.

Во вто́рник у́тра Богоро́дичен:

Вели́ких дарова́ний, Чи́стая Де́во Богома́ти,/ Ты сподо́билася еси́,/ я́ко родила́ еси́ пло́тию Еди́наго от Тро́ицы,/ Христа́ Жизнода́вца/ во спасе́ние душ на́ших.

В сре́ду ве́чера Богоро́дичен:

О́ко се́рдца моего́/ воспуща́ю к Тебе́, Влады́чице:/ не пре́зри ма́лаго моего́ воздыха́ния/ в час, егда́ су́дит Сын Твой ми́ру,/ бу́ди ми покро́в и Помо́щница.

В четвертóк у́тра Богоро́дичен:

Преложе́ние скорбя́щих,/ преме́не́ние боля́щих еси́, Богоро́дице Всепе́тая,/ спаси́ град и лю́ди,/ бори́мых умире́ние, обурева́емых тишина́,/ Еди́на Предста́тельнице ве́рных.

В пятóк ве́чера Богоро́дичен:

Моли́твами Ро́ждшия Тя, Христе́,/ му́ченик Твои́х, и апо́стол, и проро́к,/ и свяги́телей, преподо́бных, и пра́ведных, и всех святы́х/ усо́пшия рабы́ Твоя́ упоко́й.

В суббóту у́тра Богоро́дичен:

Бо́га, из Тебе́ воплоти́вшагося, разуме́хом, Богоро́дице Де́во:/ Того́ моли́ о спасе́нии душ на́ших.

Глас 7
В неде́лю ве́чера Богоро́дичен:

Е́же ра́дуйся, Тебе́ зове́м со А́нгелом, Богоневе́сто,/ черто́г, и дверь, и престо́л о́гненный нарица́юще Тебе́,/ и несеко́мую го́ру, и купину́ неопали́мую.

В понеде́льник у́тра Богоро́дичен:

Умири́ моли́твами Богоро́дицы жизнь на́шу,/ вопию́щих Ти:/ Ми́лостиве Го́споди, сла́ва Тебе́.

В понеде́льник ве́чера Богоро́дичен:

Ра́дуйся, Со́лнца о́блаче мы́сленнаго и неизрече́ннаго, Влады́чице;/ ра́дуйся, всесве́тлая свеще́;/ ра́дуйся, све́щниче всезлаты́й./ Тобо́ю, Пресвята́я, Е́ва изба́вися от кля́твы./ Но я́ко иму́щи дерзнове́ние/ ко Благопреме́нному Сы́ну Твоему́ и Бо́гу,/ ма́тернею Твое́ю моли́твою/ не оскуде́й моли́тися, Пречи́стая.

Во вто́рник у́тра Богоро́дичен:

Цвет, Христе́, прозя́бл еси́ от Де́вы / и просвети́л еси́ род челове́ческий. / Го́споди, сла́ва Тебе́.

В сре́ду ве́чера Богоро́дичен:

Еди́ну по Рождестве́ Пречи́стую Де́ву воспои́м, / я́ко Ма́терь Бо́га Сло́ва, / глаго́люще: сла́ва Тебе́.

В четверто́к у́тра Богоро́дичен:

Роди́лся еси́ от Де́вы несказа́нно, Христе́, / и просвети́л еси́ су́щия во тьме, вопию́щия: / Го́споди, сла́ва Тебе́.

В пято́к ве́чера Богоро́дичен:

Я́же, Еди́на Невмести́маго прии́мши / и ро́ждши Бо́га Сло́ва воплоще́нна, / моли́ спасти́ся душа́м на́шим.

В суббо́ту у́тра Богоро́дичен:

Моли́, Де́во, со апо́столы и му́ченики / обрести́ на Суде́ преста́вльшимся / ве́лию ми́лость.

Глас 8

В неде́лю ве́чера Богоро́дичен:

Архи́ангела Гаврии́ла глас восприи́мше, рцем: / ра́дуйся, Ма́ти Бо́жия, / Я́же Жизнода́вца Христа́ ми́ру ро́ждши.

В понеде́льник у́тра Богоро́дичен:

Небе́сная пою́т Тя, / Обра́дованная, Ма́ти Безневе́стная, / и мы славосло́вим неизсле́дованное Твое́ Рождество́, / Богоро́дице, моли́ спасти́ся душа́м на́шим.

В понеде́льник ве́чера Богоро́дичен:

Ра́дуйся, вселе́нныя похвало́; / ра́дуйся, хра́ме Госпо́день; / ра́дуйся, горо́ приосене́нная; / ра́дуйся, всех прибе́жище; / ра́дуйся, све́щниче златы́й; / ра́дуйся, сла́во правосла́вных честна́я; / ра́дуйся,

Мари́е, Ма́ти Христа́ Бо́га;/ ра́дуйся, раю́; ра́дуйся, Божественная трапе́зо;/ ра́дуйся, се́не; ра́дуйся, ру́чко всезлата́я;/ ра́дуйся, всех упова́ние.

Во вто́рник у́тра Богоро́дичен:

Кров Твой, Богоро́дице Де́во,/ врачевство́ есть духо́вное:/ в онь бо прибега́юще,/ от душе́вных неду́г избавля́емся.

В сре́ду ве́чера Богоро́дичен:

Аз, Де́во Свята́я Богоро́дице,/ к Покро́ву Твоему́ прибега́ю,/ вем, я́ко обря́щу Тобо́ю спасе́ние,/ мо́жеши бо, Чи́стая, помощи́ мне.

В четверто́к у́тра Богоро́дичен:

Исхи́ти мя, Влады́чице,/ руки́ зми́я человекоуби́йцы,/ хотя́ща мя лука́вством поглоти́ти до конца́;/ сокруши́ че́люсти его́, молю́ Тя,/ и ко́зни разори́,/ я́ко да, избы́в от ногте́й его́,/ велича́ю заступле́ние Твое́.

В пято́к ве́чера Богоро́дичен:

Чи́стая Де́во,/ Сло́ва врата́, Бо́га на́шего Ма́ти,/ моли́ спасти́ся нам.

В суббо́ту у́тра Богоро́дичен:

Влады́чице, приими́ моли́твы раб Твои́х/ и изба́ви нас/ от вся́кия ну́жды и печа́ли.

Отпусти́тельныя воскре́сны осми́ гласо́в Богоро́дичны

Глас 1, Богоро́дичен:

Гаврии́лу веща́вшу Тебе́, Де́во, ра́дуйся,/ со гла́сом воплоща́шеся всех Влады́ка/ в Тебе́, свяще́м киво́те,/ я́коже рече́ пра́ведный Дави́д,/ яви́лася еси́ ши́ршая Небе́с,/ поноси́вши Зиждите́ля Твоего́:/ сла́ва Все́льшемуся в Тя;/ сла́ва Проше́дшему из Тебе́;/ сла́ва Свободи́вшему нас Рождество́м Твои́м.

Глас 2, Богоро́дичен:

Вся, па́че смы́сла, / вся пресла́вная Твоя́, Богоро́дице, та́инства, / чистоте́ запеча́танной и де́вству храни́му, / Ма́ти позна́лася еси́ нело́жна, / Бо́га ро́ждши И́стиннаго. / Того́ моли́ спасти́ся душа́м на́шим.

Глас 3, Богоро́дичен:

Тя, хода́тайствовавшую спасе́ние ро́да на́шего, / воспева́ем, Богоро́дице Де́во: / пло́тию бо, от Тебе́ воспри́ятою, Сын Твой и Бог наш, / Крест о́м воспри́им страсть, / изба́ви нас от тли, я́ко Человеколю́бец.

Глас 4, Богоро́дичен:

Е́же от ве́ка утае́ное / и А́нгелом несве́домое та́инство, / Тобо́ю, Богоро́дице, су́щим на земли́ яви́ся Бог, / в несли́тном соедине́нии воплоща́емь / и, Крест во́лею нас ра́ди воспри́им, / и́мже воскреси́в первозда́ннаго, / спасе́ от сме́рти ду́ши на́ша.

Глас 5, Богоро́дичен:

Ра́дуйся, две́ре Госпо́дня непроходи́мая; / ра́дуйся, стено́ и покро́ве притека́ющих к Тебе́; / ра́дуйся, необурева́емое приста́нище и Неискусобра́чная, / ро́ждшая пло́тию Творца́ Твоего́ и Бо́га, / моля́щи не оскудева́й о воспева́ющих / и кла́няющихся Рождеству́ Твоему́.

Глас 6, Богоро́дичен:

Благослове́нную нарече́ний Твою́ Ма́терь, / прише́л еси́ на страсть во́льным хоте́нием, / возсия́в на Кресте́, взыска́ти хотя́ Ада́ма, / глаго́ля А́нгелом: / сра́дуйтеся Мне, я́ко обре́теся поги́бшая дра́хма. / Вся му́дре устро́ивый, / Бо́же наш, сла́ва Тебе́.

Глас 7, Богоро́дичен:

Я́ко на́шего воскресе́ния сокро́вище, / на Тя наде́ющиися, Всепе́тая, / от ро́ва и глубины́ прегреше́ний возведи́, / Ты бо пови́нныя греху́ спасла́ еси́, / ро́ждшая Спасе́ние на́ше, / Я́же пре́жде рождества́ Де́ва, и в рождестве́ Де́ва, / и по рождестве́ па́ки пребыва́еши Де́ва.

Глас 8, Богоро́дичен:

И́же нас ра́ди рожде́йся от Де́вы / и, распя́тие претерпе́в, Благи́й, / испрове́ргий сме́ртию смерть / и Воскресе́ние явле́й я́ко Бог, / не пре́зри,

я́же созда́л еси́ руко́ю Твое́ю, / яви́ человеколю́бие Твое́, Ми́лостиве. / Приими́ ро́ждшую Тя, Богоро́дицу, моля́щуюся за ны, / и спаси́, Спа́се наш, лю́ди отча́янныя.

Богоро́дичны отпусти́тельныя
по тропаре́х святы́х, пое́мыя во все ле́то, в вечёрню же и на Бог Госпо́дь: во у́трени и па́ки в коне́ц у́трени

Глас 1

В неде́лю ве́чера и в понеде́льник на Бог Госпо́дь:

Чу́до чуде́с, Благода́тная, в Тебе́ зря́щи, / тварь ра́дуется, / зачала́ бо еси́ безсе́менно / и родила́ еси́ неизрече́нно, / Его́же чинонача́лия А́нгелов ви́дети не мо́гут, / Того́ моли́ о душа́х на́ших.

В коне́ц у́трени:

Пречи́стая Богоро́дице, / на Небесе́х Благослове́нная / и на земли́ славосло́вимая, / ра́дуйся, Неве́сто Неневе́стная.

В понеде́льник ве́чера и во вто́рник на Бог Госпо́дь:

Заче́ншая неопа́льно Огнь Боже́ственный / и ро́ждшая безсе́менно Исто́чника Жи́зни, Го́спода, / Благода́тная Богоро́дице, / спаса́й Тя велича́ющия.

В коне́ц у́трени:

Безма́терняго на Небеси́, па́че мы́сли и слу́ха, / на земли́ без отца́ родила́ еси́; / Того́, Богоро́дице, / моли́ о душа́х на́ших.

Во вто́рник ве́чера и в сре́ду на Бог Госпо́дь:

Твое́ предста́тельство иму́ще, Пречи́стая, / и Твои́ми моли́твами лю́тых избавля́еми, / Кресто́м Сы́на Твоего́ везде́ соблюда́еми, / по до́лгу Тя вси благоче́стно велича́ем.

В коне́ц у́трени: Пречи́стая Богоро́дице, на Небесе́х:

В сре́ду ве́чера и в четверто́к на Бог Госпо́дь: Заче́ншая неопа́льно Огнь Боже́ственный:

В коне́ц у́трени: Безма́терняго на Небеси́:

В четверто́к ве́чера и в пято́к на Бог Госпо́дь: Твое́ предста́тельство иму́ще:

В коне́ц у́трени: Пречи́стая Богоро́дице:
В пято́к ве́чера и в суббо́ту на Бог Госпо́дь:

Гаврии́лу вещáвшу Тебе́, Де́во, ра́дуйся,/ со гла́сом воплоща́шеся всех Влады́ка/ в Тебе́, свято́м киво́те,/ я́коже рече́ пра́ведный Давии́д,/ яви́лася еси́ ши́ршая Небе́с,/ поноси́вши Зижди́теля Твоего́:/ сла́ва Все́льшемуся в Тя;/ сла́ва Проше́дшему из Тебе́;/ сла́ва Свободи́вшему нас Рождество́м Твои́м.

В коне́ц у́трени: Безма́терняго на Небеси́:

Глас 2

В неде́лю ве́чера и в понеде́льник на Бог Госпо́дь:

Благоутро́бия су́щи исто́чник,/ ми́лости сподо́би нас, Богоро́дице,/ при́зри на лю́ди согреши́вшия,/ яви́, я́ко при́сно, си́лу Твою́,/ на Тя бо упова́юще, ра́дуйся, вопие́м Ти,/ я́коже иногда́ Гаврии́л, Безпло́тных Архистрати́г.

В коне́ц у́трени:

Ма́ти Свята́я неизрече́ннаго Све́та,/ а́нгельскими Тя пе́сньми почита́юще,/ благоче́стно велича́ем.

В понеде́льник ве́чера и во вто́рник на Бог Госпо́дь:

Боже́ственнаго бы́хом о́бщницы естества́/ Тобо́ю, Богоро́дице Присноде́во,/ Бо́га бо нам воплоти́вшагося родила́ еси́./ Те́мже по до́лгу Тя вси благоче́стно велича́ем.

В коне́ц у́трени:

Тя велича́ем, Богоро́дице, вопию́ще:/ ра́дуйся, незаходи́маго Све́та о́блаче,/ Того́ носи́вши в не́дрех Сла́вы Го́спода.

Во вто́рник ве́чера и в сре́ду на Бог Госпо́дь:

Препросла́вленна еси́, Богоро́дице Де́во,/ пое́м Тя:/ Кресто́м бо Сы́на Твоего́ низложи́ся ад/ и смерть умертви́ся,/ умерщвле́ннии, воста́хом и Живота́ сподо́бихомся:/ рай восприя́хом, дре́внее наслажде́ние./ Тем благодаря́ще, славосло́вим/ я́ко держа́внаго Христа́ Бо́га на́шего/ и Еди́наго Многоми́лостиваго.

В коне́ц у́трени:

Тя величáем, Богорóдице, вопиюще:/ рáдуйся, жéзле,/ от негóже безсéменно Бог прозябы́й,/ погуби́ на Дрéве смерть.

В срéду вéчера и в четвертóк на Бог Госпóдь: Божéственнаго бы́хом óбщницы:

В конéц ýтрени: Тя величáем, Богорóдице, вопиюще:/ рáдуйся, незаходи́маго Свéта óблаче:

В четвертóк вéчера и в пятóк на Бог Госпóдь: Препрослáвленна еси, Богорóдице Дéво:

В конéц ýтрени: Тя величáем, Богорóдице, вопиюще:/ рáдуйся, жéзле:

В пятóк вéчера и в суббóту на Бог Госпóдь:

Вся пáче смы́сла,/ вся преслáвная Твоя́, Богорóдице, тáинства,/ чистотé запечáтанной и дéвству храни́му,/ Мáти познáлася еси́ нелóжна,/ Бóга рóждши И́стиннаго./ Того́ моли́ спасти́ся душáм нáшим.

В конéц ýтрени: Мáти Святáя неизречéннаго Свéта:

А́ще прилучи́тся аллилýия: в кóем-ли́бо глáсе, глаго́лотся сия́:

Апóстоли, мýченицы и пророцы,/ святи́телие, преподóбнии и прáведнии,/ дóбре пóдвиг совершúвшии и вéру соблю́дшии,/ дерзновéние имýще ко Спáсу,/ о нас Того́, я́ко Блáга, моли́те,/ спасти́ся, мóлимся, душáм нáшим.

Помяни́, Гóсподи, яко Благ, дýши раб Твои́х/ и, ели́ка в житии́ согреши́ша, прости́,/ никтóже бо безгрéшен, тóкмо Ты,/ могúй и престáвленным дáти покóй.

Мáти Святáя неизречéннаго Свéта:

Глас 3

В недéлю вéчера и в понедéльник на Бог Госпóдь:

Красотé дéвства Твоегó и пресвéтлой чистотé Твоéй/ Гаврии́л удиви́вся, вопия́ше Ти, Богорóдице:/ кýю Ти похвалý принесý достóйную?/ что же возъименýю Тя?/ недоумевáю и ужасáюся./ Тéмже, я́ко повелéн бых, вопию́ Ти:/ рáдуйся, Благодáтная.

В конéц ýтрени:

Ки́йждо, иде́же спаса́ется,/ та́мо пра́ведно и притека́ет,/ и ко́е ино́е таково́е прибе́жище,/ я́ко Ты, Богоро́дице,/ покрыва́ющее ду́ши на́ша.

В понеде́льник ве́чера и во вто́рник на Бог Госпо́дь:

Прибе́жище и си́ла на́ша, Богоро́дице,/ держа́вная по́мощь ми́ра,/ моли́твами Твои́ми покры́й рабы́ Твоя́/ от вся́кия ну́жды,/ Еди́на Благослове́нная.

В коне́ц у́трени: Ки́йждо, иде́же спаса́ется:

Во вто́рник ве́чера и в сре́ду на Бог Госпо́дь:

Же́зл си́лы стяжа́вшии, Крест Сы́на Твоего́, Богоро́дице,/ тем низлага́ем врагов шата́ния,/ любо́вию Тя непреста́нно велича́юще.

В коне́ц у́трени: Прибе́жище и си́ла на́ша:

В сре́ду и в четверто́к на Бог Госпо́дь:

Проро́цы проповеда́ша,/ апо́столи научи́ша,/ му́ченицы исповеда́ша/ и мы ве́ровахом Богоро́дицу Тя вои́стинну су́щую./ Тем и велича́ем Рождество́ Твое́ неизрече́нное.

В коне́ц у́трени: Ки́йждо, иде́же спаса́ется:

В четверто́к ве́чера и в пято́к на Бог Госпо́дь: Же́зл си́лы:

В коне́ц у́трени: Прибе́жище и си́ла на́ша:

В пято́к ве́чера и в суббо́ту на Бог Госпо́дь:

Тя, ходата́йствовавшую спасе́ние ро́да на́шего,/ воспева́ем, Богоро́дице Де́во:/ пло́тию бо, от Тебе́ воспри́ятою, Сын Твой и Бог наш,/ Крестом воспри́им страсть,/ изба́ви нас от тли я́ко Человеколю́бец.

В коне́ц у́трени: Проро́цы проповеда́ша:

Глас 4

В неде́лю ве́чера и в понеде́льник на Бог Госпо́дь:

Воспита́вшейся во хра́ме во свята́я святы́х,/ оде́янней ве́рою и прему́дростию и безме́рным де́вством,/ Архистрати́г Гаврии́л принесе́ с Небесе́ целова́ние/ и, е́же ра́дуйся, ра́дуйся, Благослове́нная,/ ра́дуйся, Препросла́вленная, Госпо́дь с Тобо́ю.

В коне́ц у́трени:

Я́ко всех еси́ творе́ний вы́шшая,/ воспева́ти Тя досто́йно недоумева́юще, Богоро́дице,/ ту́не, мо́лим Тя, поми́луй нас.

В понеде́льник ве́чера и во вто́рник на Бог Госпо́дь:

К Богоро́дице приле́жно ны́не притецем,/ гре́шнии и смире́ннии, и припаде́м,/ в покая́нии зову́ще из глубины́ души́:/ Влады́чице, помози́, на ны милосе́рдовавши,/ потщи́ся, погиба́ем от мно́жества прегреше́ний,/ не отврати́ Твоя́ рабы́ тщи,/ Тя бо и еди́ну наде́жду и́мамы.

В коне́ц у́трени:

Тя велича́ем, Богоро́дице, вопию́ще:/ Ты еси́ купина́, в не́йже неопа́льно Моисе́й ви́де,/ я́ко пла́мень, Огнь Божества́.

Во вто́рник ве́чера и в сре́ду на Бог Госпо́дь:

Де́во Пренепоро́чная, Ма́ти Христа́ Бо́га,/ ору́жие про́йде Твою́ пресвяту́ю ду́шу,/ егда́ распина́ема ви́дела еси́ во́лею Сы́на и Бо́га Твоего́;/ Его́же, Благословле́нная, моля́щи не переста́й/ проще́ние прегреше́ний нам дарова́ти.

В коне́ц у́трени:

Тя велича́ем, Богоро́дице, вопию́ще:/ Ты еси́ гора́, от нея́же неизглаго́ланно отсече́ся Ка́мень/ и врата́ а́дова сокруши́.

В сре́ду ве́чера и в четверто́к на Бог Госпо́дь:

Сло́во О́тчее, Христа́ Бо́га на́шего,/ от Тебе́ воплоти́вшагося, позна́хом, Богоро́дице Де́во,/ Еди́на Чи́стая,/ Еди́на Благословле́нная./ Тем непреста́нно Тя, воспева́юще, велича́ем.

В коне́ц у́трени: Я́ко всех еси́ творе́ний:

В четверто́к ве́чера и в пято́к на Бог Госпо́дь: Де́во Пренепоро́чная, Ма́ти:

В коне́ц у́трени: Тя велича́ем, Богоро́дице, вопию́ще: Ты еси́ гора́:

В пято́к ве́чера и в суббо́ту на Бог Госпо́дь:

Е́же от ве́ка утае́ное/ и А́нгелом несве́домое та́инство,/ Тобо́ю, Богоро́дице, су́щим на земли́ яви́ся Бог,/ в несли́тном соедине́нии воплоща́емь,/ и, Крест во́лею нас ра́ди восприи́м,/ и́мже воскреси́в первозда́ннаго,/ спасе́ от сме́рти ду́ши на́ша.

В коне́ц у́трени: Тя велича́ем, Богоро́дице, вопию́ще: Ты еси́ купина́:

Глас 5

В неде́лю ве́чера и в понеде́льник на Бог Госпо́дь:

Со А́нгелы Небе́сная, с челове́ки земна́я,/ гла́сом ра́дования, Богоро́дице, вопие́м Ти:/ ра́дуйся, врата́, Небе́с ши́ршая;/ ра́дуйся, Еди́на земноро́дных спасе́ние;/ ра́дуйся, Чи́стая Благода́тная,/ ро́ждшая Бо́га воплоти́вшагося.

В коне́ц у́трени:

От Де́вы возсия́вый ми́ру, Христе́ Бо́же,/ сы́ны Све́та То́ю показа́вый, поми́луй нас.

В понеде́льник ве́чера и во вто́рник на Бог Госпо́дь:

Ско́рый Твой покро́в, и по́мощь,/ и ми́лость покажи́ на рабы́ Твоя́,/ и во́лны, Чи́стая, укроти́ су́етных помысло́в,/ и па́дшую мою́ ду́шу возста́ви, Богоро́дице:/ вем бо, вем, Де́во,/ я́ко мо́жеши, ели́ка и хо́щеши.

В коне́ц у́трени:

Ма́ти Бо́жия Пресвята́я, стено́ христиа́н,/ изба́ви лю́ди Твоя́ обы́чно, зову́щия Ти приле́жно,/ сопроти́вися сра́мным и го́рдым помысло́м, да вопие́м Ти:/ ра́дуйся, Присноде́во.

Во вто́рник ве́чера и в сре́ду на Бог Госпо́дь:

Кресто́м Сы́на Твоего́, Богоблагода́тная,/ и́дольская пре́лесть вся упразднися/ и де́монская кре́пость попра́ся./ Сего́ ра́ди, ве́рнии, по до́лгу Тя при́сно пое́м и благослови́м/ и, Богоро́дицу воисти́нну испове́дающе Тя, велича́ем.

В коне́ц у́трени: От Де́вы возсия́вый ми́ру:

В сре́ду ве́чера и в четверто́к на Бог Госпо́дь:

Стра́нное Де́вы та́инство ми́ру показа́ся спаси́тельное:/ от Нея́ бо роди́лся еси́ без се́мене/ и пло́тию показа́лся еси́ без истле́ния,/ всех ра́досте,/ Го́споди, сла́ва Тебе́.

В коне́ц у́трени: Ма́ти Бо́жия Пресвята́я:

В четверто́к ве́чера и в пято́к на Бог Госпо́дь: Кресто́м Сы́на Твоего́:

В коне́ц у́трени: От Де́вы возсия́вый ми́ру:

В пято́к ве́чера и в суббо́ту на Бог Госпо́дь:

Ра́дуйся, две́ре Госпо́дня непроходи́мая;/ ра́дуйся, стено́ и покро́ве притека́ющих к Тебе́;/ ра́дуй-

ся, необуревáемое пристáнище и Неискусобрáчная,/ рóждшая плóтию Творцá Твоегó и Бóга,/ моля́щи не оскудевáй о воспевáющих/ и клáняющихся Рождествý Твоемý.

В конéц ýтрени: От Дéвы возсия́вый мúру:

Глас 6

В недéлю вéчера и в понедéльник на Бог Госпóдь:

Начáло спасéния/ Гаврии́лово провещáние к Дéве бысть,/ слы́ша бо, éже рáдуйся, и не убежé целовáния,/ не усумнéся, я́ко Сáрра в сéни,/ но сúце глаго́лаше:/ се рабá Госпóдня,/ бýди Мне по глаго́лу твоемý.

В конéц ýтрени:

Архáнгельское сло́во прия́ла есú,/ и Херувúмский престо́л показáлася есú,/ и на объя́тиих Твои́х носúла есú, Богоро́дице,/ Надéжду душ нáших.

В понедéльник вéчера и во втóрник на Бог Госпóдь:

Упова́ние мúра,/ Благáя Богоро́дице Дéво,/ Твоé и едúно держáвное предстáтельство прóсим:/ умилосéрдися на безпредстáтельственныя лю́ди,/ молú Мúлостиваго Бóга/ избáвитися душáм нáшим от вся́каго прещéния,/ Едúна Благословéнная.

В конéц ýтрени:

Никто́же, притекáяй к Тебé,/ посрáмлен от Тебé исхóдит,/ Пречúстая Богоро́дице Дéво,/ но прóсит благодáти/ и приéмлет даровáние к полéзному прошéнию.

Во втóрник вéчера и в срéду на Бог Госпóдь:

Богоро́дице Дéво,/ молú Сы́на Твоегó,/ вóлею пригвоздúвшагося на Крестé/ и мир от прéлести свобóждшаго, Христá Бóга нáшего,/ помúловати дýши нáша.

В конéц ýтрени:

Прéжде век от Отцá без мáтере рождéнна,/ Сы́на и Сло́ва Бóжия,/ в послéдняя лéта родилá есú/ воплотúвшагося от чúстых кровéй Твои́х, Богоро-

ди́тельнице, без му́жа./ Его́же моли́/ дарова́тися нам грехо́в оставле́нию пре́жде конца́.

В сре́ду ве́чера и в четверто́к на Бог Госпо́дь:

Свята́я Влады́чице,/ Чи́стая Бо́га на́шего Ма́ти,/ всех Творца́ неизрече́нно ро́ждшая,/ моли́ со апо́столы свяще́нными всегда́ бла́гость Его́,/ страсте́й нас изба́вити/ и оставле́ние нам да́ти грехо́в.

В коне́ц у́трени:

Вели́ких дарова́ний,/ Чи́стая Де́во Богома́ти,/ Ты сподо́билася еси́,/ я́ко родила́ еси плоти́ю/ Еди́наго от Тро́ицы, Христа́ Жизнода́вца,/ во спасе́ние душ на́ших.

В четверто́к ве́чера и в пято́к на Бог Госпо́дь: Богоро́дице Де́во, моли́ Сы́на Твоего́:

В коне́ц у́трени: Пре́жде век от Отца́ без ма́тере:

В пято́к ве́чера и в суббо́ту на Бог Госпо́дь:

Предповедству́ет Гедео́н зача́тие/ и сказу́ет Дави́д Рождество́ Твое́, Богоро́дице:/ сни́де бо, я́ко дождь на руно́,/ Сло́во во чре́во Твое́,/ и прозябла́ еси́ без се́мене,/ земле́ свята́я, ми́ра Спасе́ние,/ Христа́ Бо́га на́шего, Благода́тная.

В коне́ц у́трени: Пре́жде век от Отца́ без ма́тере:

Глас 7

В неде́лю ве́чера и в понеде́льник на Бог Госпо́дь:

Богоро́дице Де́во Нескве́рная,/ Сы́на Твоего́ моли́ с Го́рними си́лами/ проще́нию прегреше́ний/ нам пре́жде конца́ дарова́тися,/ ве́рно Тя сла́вящим.

В коне́ц у́трени:

Превозшла́ еси́ си́лы Небе́сныя,/ зане́ храм показа́лася еси́ Боже́ственный,/ Благослове́нная Богоро́дице,/ я́ко ро́ждшая Христа́,/ Спа́са душ на́ших.

В понеде́льник ве́чера и во вто́рник на Бог Госпо́дь:

Ра́дуйся, Тебе́ приво́дим, Богоро́дице,/ А́нгелов бо вы́шшая показа́лася еси́,/ Бо́га ро́ждшая.

В коне́ц у́трени:

Умири́ моли́твами Богоро́дицы жизнь на́шу,/ вопию́щих Ти:/ Ми́лостиве Го́споди, сла́ва Тебе́.

Во вто́рник ве́чера и в сре́ду на Бог Госпо́дь:

Распе́ншагося за ны Христа́ Бо́га / и разруши́вшаго сме́рти держа́ву, / непреста́нно моли́, / Богоро́дице Де́во, / да спасе́т ду́ши на́ша.

В коне́ц у́трени:

Изба́ви, Богоро́дице, от содержа́щих нас грехо́в, / я́ко ина́го упова́ния, ве́рнии, не и́мамы ра́зве Тебе́ / и от Тебе́ ро́ждшагося Бо́га.

В сре́ду ве́чера и в четверто́к на Бог Госпо́дь:

Плод чре́ва Твоего́, Пречи́стая, / проро́ков есть и зако́на исполне́ние. / Тем Тя, Богоро́дицу, / в ве́дении сла́вяще, / благоче́стно велича́ем.

В коне́ц у́трени:

Плод чре́ва Твоего́, Богоневе́сто, / челове́ком показа́ся спасе́ния ходата́йственный. / Тем Тя, Богоро́дицу, / ра́зумом и язы́ком сла́вяще, / ве́рнии, велича́ем.

В четверто́к ве́чера и в пято́к на Бог Госпо́дь: Распе́ншагося за ны Христа́ Бо́га:

В коне́ц у́трени: Изба́ви, Богоро́дице:

В пято́к ве́чера и в суббо́ту на Бог Госпо́дь:

Я́ко на́шего воскресе́ния сокро́вище, / на Тя наде́ющияся, Всепе́тая, / от ро́ва и глубины́ прегреше́ний возведи́, / Ты бо повинныя греху́ спасла́ еси́, / ро́ждшая Спасе́ние на́ше: / Я́же пре́жде рождества́ Де́ва, и в рождестве́ Де́ва, / и по рождестве́ па́ки пребыва́еши Де́ва.

В коне́ц у́трени:

Ра́дуйся, Невмести́маго в Небесе́х / вмести́вшая во утро́бе Твое́й; / ра́дуйся, Де́во, проро́ков пропове́дание, / Е́юже возсия́ Емману́ил; / ра́дуйся, Ма́ти Христа́ Бо́га.

Глас 8

В неде́лю ве́чера и в понеде́льник на Бог Госпо́дь:

Ра́дуйся, А́нгелом Ра́дость ми́ра прие́мшая; / ра́дуйся, ро́ждшая Творца́ Твоего́ и Го́спода; / ра́дуйся, сподо́бльшаяся бы́ти Ма́ти Бо́жия.

В коне́ц утрени:

Ра́дуйся, Врата́ Царя́ Сла́вы, / я́же Вы́шний

Еди́н про́йде/ и Еди́ну запеча́тану сохрани́/ во спасе́ние душ на́ших.

В понеде́льник ве́чера и во вто́рник на Бог Госпо́дь:

Недви́жимое утвержде́ние ве́ры/ и честны́й дар душ на́ших,/ Богоро́дицу пе́сньми велича́ем, ве́рнии:/ ра́дуйся, Ка́мень Жи́зни во чре́ве Твое́м вмести́вшая;/ ра́дуйся, конце́й наде́ждо, скорбя́щих заступле́ние;/ ра́дуйся, Неве́сто Неневе́стная.

В коне́ц у́трени:

Де́во Пречи́стая, спа́си ны моли́твами Твои́ми,/ дви́жущи утро́бу ма́тернюю,/ Сы́ну Твоему́ и Бо́гу на́шему.

Во вто́рник ве́чера и в сре́ду на Бог Госпо́дь:

А́гнца, и Па́стыря, и Спа́са ми́ра, на Кресте́ зря́щи,/ Ро́ждшая Тя, глаго́лаше, слезя́щи:/ мир у́бо ра́дуется, прие́мля избавле́ние,/ утро́ба же Моя́ гори́т, зря́щи Твое́ распя́тие,/ е́же за всех терпи́ши, Сы́не и Бо́же Мой.

В коне́ц у́трени:

Плод чре́ва Твоего́, Пречи́стая,/ проро́ков есть и зако́на исполне́ние./ Тем Тя, Богоро́дицу, в ве́дении сла́вяще, благоче́стно велича́ем.

В сре́ду ве́чера и в четверто́к на Бог Госпо́дь:

Мы́сленная врата́ Жи́зни, Пречи́стая Богоро́дице,/ притека́ющия к Тебе́ ве́рно изба́ви от бед:/ да сла́вим пресвято́е Рождество́ Твое́ во спасе́ние душ на́ших.

В коне́ц у́трени: Де́во Пречи́стая, спаси́ ны:

В четверто́к ве́чера и в пято́к на Бог Госпо́дь: А́гнца, и Па́стыря:

В коне́ц у́трени: Плод чре́ва Твоего́, Пречи́стая:

В пято́к ве́чера и в суббо́ту на Бог Госпо́дь:

И́же нас ра́ди рожде́йся от Де́вы/ и распя́тие претерпе́в, Благи́й,/ испрове́ргий сме́ртию смерть/ и Воскресе́ние явле́й я́ко Бог,/ не пре́зри, я́же созда́л еси́ руко́ю Твое́ю,/ яви́ человеколю́бие Твое́, Ми́лостиве,/ приими́ ро́ждшую Тя Богоро́дицу, моля́щуюся за ны,/ и спаси́, Спа́се наш, лю́ди отча́янныя.

В коне́ц у́трени: Де́во Пречи́стая, спаси́ ны:

ПРИЛОЖЕНИЕ

МЕ́СЯЦА ИЮ́НЯ В 19-й ДЕНЬ

Святи́теля И́ова, пе́рваго Патриа́рха Москóвскаго и всея́ Руси́

НА МА́ЛЕЙ ВЕЧЕ́РНИ

На Го́споди, воззва́х: стихи́ры, глас 8:

Прииди́те, ве́рнии,/ восхва́лим зе́млю Ста́рицкую,/ я́же возрасти́ му́жа наро́чита,/ прему́драго и кро́ткаго святи́теля И́ова,// пе́рваго в Патриа́рсех Росси́йских Бо́гом избра́ннаго.

Да почте́тся оби́тель Ста́рицкая,/ дом Пресвяты́я Богоро́дицы,/ иде́же И́ов приснопа́мятный,/ ещё́ юнсый,/ постриже́ние и́ноческое прия́т/ и, соверша́я по́двиги и труды́,// наста́вник до́брый и́ноком яви́ся.

Красу́йся, гра́де Москво́,/ прие́мый мона́хов нача́льника,/ И́ова преподо́бнаго,/ мно́гия труды́ сла́вы ра́ди Бо́жия зде понесшаго// и архиере́йским са́ном почте́ннаго.

Сла́ва, глас то́йже:

Пресла́вно избра́ние твое́ бысть,/ в Патриа́рха Росси́йскаго возводя́щее тя./ Та́кожде благохва́льно/ и служе́ние твое́ первоиера́ршее,/ во всем во́ли Бо́жия

испо́лненное./ Те́мже вои́стину о тебе́ сбы́стся/ первосвяти́теля вселе́нскаго проре́чение:/ да бу́дет сей архиере́й Иису́сов// неугаси́мый свети́льник ве́ры.

И ны́не, пра́здника или́ Богоро́дичен, глас то́йже:

Влады́чице, приими́ моли́твы раб Твои́х,/ и изба́ви нас// от вся́кия ну́жды и печа́ли.

На стихо́вне стихи́ры, глас 2.

Подо́бен: До́ме Евфра́фов:

Учи́телен и смире́н быв,/ во вся́цем де́ле Бо́жием иску́сен,/ до́брый па́стырь яви́лся еси́/ па́стве всероссі́йстей,// Йове первосвяти́телю.

Стих: Свяще́нницы Твои́ облеку́тся в пра́вду,/ и преподо́бнии Твои́ возра́дуются.

О па́стве Росси́йстей попече́ние име́я,/ су́щия в печа́ли утеша́л еси́,/ та́же и мзду пра́ведную за труды́ храмозда́тельства воздава́я,/ от гла́да мно́гия изба́вил еси́,// первоиера́рше Йове.

Стих: Блаже́н муж, боя́йся Го́спода,/ в за́поведех Его́ восхо́щет зело́.

Умно́жил еси́ па́ству Це́ркве Росси́йския,/ Йове, о́тче богому́дре,/ дости́г попече́нием оте́ческим/ да́же до преде́лов Каре́льских и Астраха́нских,// та́же и зе́млю Сиби́рскую хра́мы Бо́жиими украси́л еси́.

Сла́ва, глас то́йже:

Тя́жкая лише́ния и изгна́ния претерпева́я,/ святи́телю Йове,/ испове́дник Правосла́вныя ве́ры показа́лся еси́,/ сме́рти же не убоя́вся,// лжеиме́ннаго царя́ ана́феме пре́дал еси́.

И ны́не, пра́здника или́ Богоро́дичен.

НА ВЕЛИ́ЦЕЙ ВЕЧЕ́РНИ

Блаже́н муж: 1-й антифо́н.

На Го́споди, воззва́х: а́ще пра́здник, стихи́ры пра́здника 3 и свята́го 5.

А́ще кроме́ пра́здника, стихи́ры свята́го на 8, глас 1:

Позна́им, бра́тие, сло́во проро́ка:/ вознесо́х избра́ннаго от люде́й Мои́х,/ и уразуме́им, я́ко избра́ Госпо́дь

раба́ Своего́,/ свято́йшаго И́ова преслáвнаго,/ пасти́ ста́до слове́сное Це́ркве Росси́йския на па́жити спаси́тельней/ и вознесе́ и́мя его́ в род и род,// да мо́лится о душа́х на́ших.

Аз пе́рвенца положу́ его́, высока́ па́че царе́й земны́х,/ рече́ проро́к./ Сие́ сбы́стся в житии́ твое́м, святи́телю И́ове прему́дре,/ ты бо яви́лся еси́ пе́рвенец Патриа́рхов Росси́йских,/ благода́тию Бо́жиею превознесе́н быв высоко́ па́че влады́к земны́х,// да мо́лишися о стране́ на́шей.

Еле́ем святы́м Мои́м помáзах его́,/ глаго́лет проро́к./ Сего́ ра́ди благода́ти испо́лнен/ и мно́гими плоды́ Ду́ха Свята́го украшен,/ по́двиг первосвяти́тельский соверши́л еси́, святи́телю,// да мо́лишися о умире́нии душ на́ших.

И́стина Моя́ и ми́лость Моя́ с ним,/ рече́ проро́к о му́же пра́веднем./ Та́ко и ле́та служе́ния И́ова свято́йшаго/ бы́ша испо́лнена ми́лости и и́стины духо́вныя./ Те́мже просвети́ся моли́твами его́ земля́ Росси́йская// и Це́рковь Христо́ва утверди́ся.

Сла́ва, глас 6:

Прииди́те, правосла́вных собо́ри,/ восхва́лим по́двиги первоизбра́ннаго Патриа́рха Росси́йскаго/ и из глубины́ души́ ему́ возопии́м:/ о избра́нниче Бо́жий,/ еле́ем любве́ Госпо́дни помáзанный,/ ми́лостию же и и́стиною Его́ осия́нный,/ услы́ши лю́ди твоя́// и вознеси́ за ны моли́твы твоя́ ко Го́споду.

И ны́не, пра́здника или́ Богоро́дичен: Кто Тебе́ не ублажи́т:

Вход. Проки́мен дне. И чте́ния.

Прите́чей чте́ние (главы́ 3 и 8):

Па́мять пра́веднаго с похвала́ми, и благослове́ние Госпо́дне на главе́ его́./ Блаже́н челове́к, и́же обре́те прему́дрость, и сме́ртен, и́же уве́де ра́зум./ Лу́чше бо сию́ купова́ти, не́жели зла́та и сребра́ сокро́вища./ Честне́йшая же есть ка́мений многоце́нных, все же честно́е недосто́йно ея́ есть./ Долгота́ бо дней и ле́та живота́ в десни́це ея́, в шу́йце же ея́ бога́тство и сла́ва./ От уст ея́

исхо́дит пра́вда, зако́н же и ми́лость на язы́це но́сит./ Послу́шайте у́бо Мене́, о ча́да, честна́я бо реку́: и бла-же́н челове́к, и́же пути́ Моя́ сохрани́т;/ исхо́ди бо Мои́, исхо́ди живота́, и уготовля́ется хоте́ние от Го́спода./ Сего́ ра́ди молю́ вас и предлага́ю Мой глас сынов6м челове́ческим:/ я́ко Аз прему́дрость устро́их, сове́т и ра́зум, и смысл Аз призва́х./ Мой сове́т и утвержде́-ние, Мой ра́зум, Моя́ же кре́пость./ Аз мене́ лю́бящия люблю́, и́щущии же Мене́ обря́щут благода́ть./ Разуме́йте у́бо, незло́бивии, кова́рство, ненака́зании же, прилага́йте сердца́./ Послу́шайте Мене́ и па́ки, честна́я бо реку́: и отве́рзу от усте́н пра́вая,/ я́ко и́стине поучи́тся горта́нь Мой, ме́рзки же предо Мно́ю устны́ лжи́выя./ С пра́вдою вси глаго́лы уст Мои́х: ничто́же в них стро́потно, ниже́ развраще́нно./ Вся пра́ва суть разумева́ющим и про́ста обрета́ющим ра́зум./ Научу́ бо вас и́стине, да бу́дет о Го́споде наде́жда ва́ша и испо́л-нитеся Ду́ха.

Прему́дрости Соломо́новы чте́ние (главы́ 10, 6, 8 и 9):

Уста́ пра́веднаго ка́плют прему́дрость, устне́ же мужде́й му́дрых ве́дят благода́ть./ Уста́ му́дрых поуча́тся прему́дрости, пра́вда же избавля́ет их от сме́рти./ Сконча́вшуся му́жу пра́ведну, не поги́бнет наде́жда./ Сын бо пра́веден рожда́ется в живо́т и во благи́х свои́х плод пра́вды обы́мет./ Свет пра́ведным всегда́, и от Го́спода обря́щут благода́ть и сла́ву./ Язы́к му́дрых до́брая свесть, и в се́рдце их почи́ет му́дрость./ Лю́-бит Госпо́дь преподо́бная сердца́, прия́тни же Ему́ вси непоро́чнии в пути́./ Му́дрость Госпо́дня просвеща́ет лице́ разу́мнаго./ Постига́ет бо жела́ющия ю, пре́жде да́же разуме́ти ю, и удо́бь у́зрится от лю́бящих ю./ У́тре-невавый к ней не утруди́тся, и бдяй ея́ ра́ди вско́ре без печа́ли бу́дет./ Я́ко досто́йных ея́ сама́ обхо́дит, и́щущи, и во стезя́х ея́ явля́ется им благоприе́мне./ Му́дрости никогда́же одоле́ет зло́ба./ Сих ра́ди и рачи́тель бых добро́ты ея́, и возлюби́х ю, и поиска́х от ю́ности моея́./ И взыска́х неве́сту привести́ себе́, я́ко всех Влады́ка возлюби́ ю./ Таи́бница бо есть Бо́жия хи́трости и обрета́-тельница дел Его́./ Труды́ ея́ суть добродете́ли: целому́д-рию же и ра́зуму та учи́т, пра́вде и му́жеству,/ и́хже по-тре́бнее ничто́же есть в житии́ челове́ком./ А́ще же и

мно́гаго иску́сства жела́ет кто, весть дре́вняя и бы́ти хотя́щая разсмо́трит./ Свесть изви́тия слове́с и разреше́ния гада́ний, зна́мения и чудеса́ проразуме́ет, и сбытия́ времен и лет;/ и всем сове́тник есть благ, я́ко безсме́ртие есть в ней и благосла́вие во обще́нии слове́с ея́./ Сего́ ра́ди бесе́довах ко Го́споду, и помоли́хся Ему́, и рех от всего́ се́рдца моего́:/ Бо́же отце́в и Го́споди ми́лости, сотвори́вый вся сло́вом Твои́м/ и му́дростию Твое́ю устро́ивый челове́ка, да владе́ет бы́вшими от Тебе́ тварьми́ и да управля́ет мир в преподо́бии и пра́вде./ Даждь ми Твои́х престо́лов приседя́щую прему́дрость и не отлучи́ мене́ от о́трок Твои́х, я́ко аз раб Твой и сын рабы́ни Твоея́./ Посли́ ю с Небе́с от свята́го жили́ща Твоего́ и от Престо́ла сла́вы Твоея́,/ да су́щи со мно́ю, научи́т мя, что благоуго́дно есть пред Тобо́ю,/ и наста́вит мя в ра́зум, и сохрани́т мя в сла́ве свое́й./ Помышле́ния бо сме́ртных вся боязли́ва, и погреши́тельна умышле́ния их.

Прему́дрости Соломо́новы чте́ние (главы́ 4, 6, 7 и 2):

Похваля́ему пра́веднику, возвеселя́тся лю́дие:/ безсме́ртие бо есть па́мять его́, я́ко от Го́спода познава́ется и от челове́к, и уго́дна Го́сподеви душа́ его́./ Возлюби́те у́бо, о му́жие, му́дрость и пожите́, восхощи́те ея́ и нака́зани бу́дете: нача́ло бо ея́ любы́ и соблюде́ние зако́на./ Почти́те прему́дрость, да во ве́ки ца́рствуете./ Возвещу́ вам и не скры́ю от вас та́ин Бо́жиих./ Я́ко Той му́дрости наста́вник есть, и му́дрых испра́витель, и вся́кому смы́слу и де́лу хитре́ц./ И всем смы́слом научи́т му́дрость: есть бо в ней дух разу́мен и свят, и сия́ние све́та присносу́щнаго, и о́браз бла́гости Бо́жия./ Та дру́ги Бо́жия и проро́ки устроя́ет./ Благоле́пнейши же есть со́лнца и па́че вся́каго сотворе́ния звезд, све́ту сосужда́ема обрета́ется пе́рвейши./ Та угожда́ющих ей от боле́зней изба́ви и наста́ви на стези́ пра́выя./ Даде́ им ра́зум име́ти свят и сохрани́ я от ловя́щих, и по́двиг кре́пок подаде́ им./ Да разуме́ют вси, я́ко си́льнее всего́ есть благоче́стие;/ и никогда́же прему́жет зло́ба му́дрости, ниже́ пре́йдет злы́я облича́ющи суд./ Реко́ша же в себе́, помы́сливше непра́ведно: наси́льствуем пра́ведному/ и не пощади́м преподо́бства его́, ни усрами́мся седи́н ста́рости многоле́тны./ Бу́дет бо нам кре́пость

зако́н, и улови́м пра́веднаго, я́ко неуго́ден нам есть,/ и проти́вится дело́м на́шим, и поно́сит нам отпаде́ние зако́на, и облича́ет нам согреше́ния наказа́ния на́шего./ Возвеща́ет нам ра́зум име́ти Бо́жий и о́трока Госпо́дня себе́ имену́ет./ Бысть нам на обличе́ние помышле́нием на́шим и тя́жек нам есть,/ и ви́дим, я́ко неподо́бно ины́м житие́ его́ и измене́ны стези́ его́./ В поруга́ние вмени́хомся ему́, и удаля́ется от путе́й на́ших, я́ко от нечисто́т, и блажи́т после́дняя пра́ведных./ Уви́дим у́бо, а́ще словеса́ его́ и́стинна суть, иску́сим, я́же сбыва́ются ему́./ Руга́нием и му́кою истя́жем его́, да разуме́ем кро́тость его́,/ и иску́сим беззло́бство его́, сме́ртию безобра́зною осу́дим его́, бу́дет бо посеще́ние от слове́с его́./ Сия́ помы́слиша и прельсти́шася: ослепи́ бо я зло́ба их,/ и не разуме́ша та́ин Бо́жиих и не разсуди́ша, я́ко Ты еси́ Бог Еди́н,/ живота́ име́яй и сме́рти власть, и спаса́яй во вре́мя ско́рби, и избавля́яй от вся́каго зла./ Щедр, и ми́лостив, и дая́ преподо́бным Свои́м благода́ть, и Свое́ю мы́шцею го́рдым противля́яся.

На литѝи стихи́ры, глас 8:

Прииди́те, правосла́вных собо́ри,/ пресла́внаго отца́ на́шего, святи́теля И́ова, почти́м,/ пе́рваго во Патриа́рсех Росси́йских,/ и, припа́дающе ко святы́м моще́м его́,/ со умиле́нием воззове́м:/ о пречу́дне уго́дниче Бо́жий,/ свя́те И́ове пресла́вне,/ жезл Патриа́рхов Росси́йских вознеси́,/ и́бо испо́лнися на тебе́ проро́ческое сло́во:/ положу́ в век ве́ка се́мя его́// и престо́л его́, я́ко дни́е Не́ба.

Сла́ва, и ны́не, пра́здника или́ Богоро́дичен: Влады́чице, приими́:

На стихо́вне стихи́ры, глас 2:

Подо́бен: До́ме Евфра́фов:

От ю́ности возлюби́л еси́/ мона́шеское житие́, преподо́бне,/ и, во оби́тели честна́го Успе́ния Богома́тере пожи́в,// и́ноческия по́двиги подъя́л еси́.

Стих: Восхва́лятся преподо́бнии во сла́ве// и возра́дуются на ло́жах свои́х.

Во оби́тели Пресвяты́я Де́вы/ навы́к кни́жному учё-нию/ и мона́шескому послуша́нию,/ до́брый и́нок яви́лся еси́,// пресла́вне Ио́ве преподо́бне.

Стих: Свяще́нницы Твои́ облеку́тся в пра́вду,// и преподо́бнии Твои́ возра́дуются.

Моли́твою и чистото́ю жития́ твоего́/ муж изве́стен яви́лся еси́,/ сего́ ра́ди наста́вник до́брый мона́хов соде́лался еси́,// о́тче наш, Ио́ве свя́те.

Сла́ва, глас 8:

С любо́вию восхва́лим, бра́тие,/ преподо́бнаго отца́ на́шего Ио́ва,/ труды́ и по́двиги от ю́ности подъя́вша// и во святи́тельстей степе́ни ты́я преумно́живша.

И ны́не, пра́здника или́ Богоро́дичен: Безневе́стная Де́во:

Тропа́рь, глас 5:

Правосла́вия побо́рниче,/ ве́ры Христо́вы испо-ве́дниче,/ первоиера́рше Це́ркве Ру́сския,/ свя-ти́телю о́тче Ио́ве,/ за ны Христа́ Бо́га моли́,/ ве́ру оте́ческую утверди́ти,/ грехо́в оставле́ние нам дарова́-ти// и пода́ти ми́ру ве́лию ми́лость.

Ин тропа́рь, глас 3:

Да торжеству́ет Це́рковь Христо́ва/ и да ра́дуется град Москва́,/ я́ко возсия́ свети́льник земли́ Рос-си́йския,/ во испове́дании И́стины непоколеби́мый Ио́в Патриа́рх,/ его́же моли́твами, Го́споди,/ вся со-бла́зны ми́ра сего́ и е́реси искорени́,/ лю́ди во благоче́-стии наста́ви// и утверди́ в Правосла́вии.

НА У́ТРЕНИ .

На Бог Госпо́дь: а́ще пра́здник, тропа́рь пра́здника два́жды. Сла́ва, свята́го. И ны́не, пра́здника.

А́ще кроме́ пра́здника, тропа́рь свята́го два́жды. Сла́ва, и ны́не, Богоро́дичен.

По 1-м стихосло́вии седа́лен, глас 2:

Па́ству твою́ не забу́ди, о́тче свяще́ннейший,/ окормля́я сию́ в дни благи́я,/ та́кожде во дни скорбе́й и печа́ли.

Сла́ва, и ны́не, пра́здника или́ Богоро́дичен:

Под кров Твой, Де́во Свята́я, прибега́юще,/ не убои́мся озлобле́ний вра́жиих во ве́ки.

По 2-м стихосло́вии седа́лен, глас 2:

Моли́ся о лю́дех твои́х,/ свя́те Йове первосвяти́телю,/ да избе́гнем искуше́ний лю́тых/ и враго́в наше́ствия.

Сла́ва, и ны́не, пра́здника или́ Богоро́дичен:

Спаси́ нас, Пресвята́я Де́во Чи́стая,/ от вся́кия ну́жды и па́губнаго отча́яния.

По полиеле́и седа́лен, глас 5:

Хвалу́ ти прино́сим, свя́те Йове,/ иера́рше прослáвный,/ я́ко до́бре упа́сл еси́ ста́до слове́сных ове́ц твои́х,/ устроя́я то ко спасе́нию./ Те́мже моли́твами твои́ми и ны́не не оста́ви нас,/ пра́зднующих святу́ю па́мять твою́.

Сла́ва, глас то́йже:

Благода́тне торжеству́йте, мона́хов мно́жества/ и и́ноцы оби́тели Новоспа́сския,/ сла́вный бо игу́мен ваш и сподви́жник,/ первосвяти́тель всеросси́йский Йов,/ я́ко оте́ц чадолюби́вый, пред Го́сподем предстои́т/ и мо́лится о е́же спасти́ся всем нам.

И ны́не, пра́здника или́ Богоро́дичен, глас то́йже:

При́зри на моле́ния на́ша, Де́во Чи́стая,/ и вся печа́ли отжени́,/ ра́дость ве́чную нам да́рующе.

По 50-м псалме́ стихи́ра, глас 6:

Егда́ поставле́ние твое́ на престо́л Патриа́рший бысть,/ свя́те Йове, па́стырю пречу́дне,/ тогда́ вся земля́ Росси́йская ра́довашеся,/ и лю́дие, зря́ще добро́ту лица́ твоего́, умиля́хуся,/ благочести́вый же царь Фео́дор со цари́цею Ири́ною честь тебе́ воздава́ху./ С ни́миже и мы глаго́лем:// Йове преслáвне, оте́ц и богомо́лец бу́ди нам.

А́ще пра́здник, кано́н пра́здника со ирмосо́м на 6 и свята́го на 8.

А́ще кроме́ пра́здника, кано́н Богоро́дицы со ирмосо́м на 6 и кано́н свята́го на 8

Кано́н свята́го, глас 8.

Песнь 1

Ирмо́с: ***Колесницегони́теля фарао́ня погрузи́/ чудотворя́й иногда́/ Моисе́йский же́зл, крестообра́зно порази́в/ и раздели́в мо́ре,/ Изра́иля же беглеца́ пешеходца спасе́,// песнь Бо́гови воспева́юща.***

По́мощь даждь ми, Христе́ Бо́же,/ с любо́вию просла́вити иера́рха богому́драго, Йова всеблаже́ннаго,/ зе́млю Ру́сскую в Правосла́вней ве́ре утвержда́юща/ и лю́ди ея́ к го́рнему Иерусали́му путево́дствующа.

В дре́внем гра́де Ста́рице ро́ждшуся ти, блаже́нне Иоа́нне,/ я́ко благода́ти тезоимени́та нарекоша тя роди́телие,/ от нихже христиа́нскому благоче́стию навы́кл еси́./ Сего́ ра́ди вои́стину благода́ть во избы́тце излия́ся на тя, свяще́телю.

Христу́ рабо́тати пла́менне вожделе́в,/ о́браз и́ноческаго жития́ суете́ мирсте́й предпоче́л еси́, блаже́нне,/ те́мже и оби́тель Пресвяты́я Богоро́дицы я́ко ме́сто по́двигов твои́х избра́л еси́.

Богоро́дичен: Ма́ти Бо́жия Пречи́стая,/ при́зри све́тлым о́ком Твои́м на лю́ди Росси́йския/ и, я́коже во дни свяще́теля Йова Патриа́рха,/ всем посо́бствуй, о Благода́тная.

Песнь 3

Ирмо́с: ***Небе́снаго кру́га Верхотво́рче, Го́споди,/ и Це́ркве Зижди́телю,/ Ты мене́ утверди́ в любви́ Твое́й,/ жела́ний кра́ю, ве́рных утвержде́ние,// Еди́не Человеколю́бче.***

Госпо́дни за́поведи усе́рдно исполня́я/ и послуша́ние доброразсу́дное ста́рцу показу́я,/ уготова́л еси́, о́тче Йове, ду́шу твою́ во оби́тель Ду́ху Свято́му,/ Его́же стяжа́ти и нас моли́твами твои́ми сподо́би.

Ревни́тель и́ноческих трудо́в и по́двигов во оби́тели быв,/ зва́ния мона́шескаго удосто́ился еси́, блаже́нне,/ в немже и́менем Йова наречён,/ дре́внему пра́веднику тезоимени́т и подо́бен де́лом яви́лся еси́.

Йнока предо́бра, в де́лех послуша́ния утвержде́нна,/ восхваля́ем тя усе́рдно, преподо́бне Йове сла́вне.

Богоро́дичен: Ма́ти Бо́жия, и́ноческий чин возлюби́вшая,/ в не́мже и вели́кия свети́льники яви́вшая,/ умоле́на бу́ди смире́нием сих, моли́твами и труды́.

А́ще пра́здник, конда́к и и́кос пра́здника.

Седа́лен, глас 1:

Па́стыря моли́твенна, учи́тельна, благоразсу́дна/ яви́ тя Влады́ка Христо́с./ Те́мже мо́лимся ти, свя́те Йове,/ сподо́би нас дар моли́твы, ума́ просвеще́ние/ от Го́спода сла́вы прия́ти.

Сла́ва, и ны́не, пра́здника или́ Богоро́дичен:

Засту́пница ми́лостивая нам бу́ди/ во вся дни живота́ на́шего, Пречи́стая Де́во,/ на Тя бо наде́жду возлага́ем,/ да не поги́бнем, гре́шнии раби́ Твои́.

Песнь 4

Ирмо́с: *Ты моя́ кре́пость, Го́споди,/ Ты моя́ и си́ла,/ Ты мой Бог, Ты мое́ ра́дование,/ не оста́вль не́дра О́тча/ и на́шу нищету́ посети́в./ Тем с проро́ком Авваку́мом зову́ Ти:// си́ле Твое́й сла́ва, Человеколю́бче.*

Мно́гими ле́ты во оби́тели труждаю́щуся ти, преподо́бне,/ и и́ноческия обе́ты усе́рдно исполня́ющу,/ призре́ Госпо́дь на тя с высоты́ святы́я Своея́/ и игу́мена оби́тели тя поста́ви,/ к служе́нию вя́щшему предуготовля́я Тя.

Кро́тость, смире́ние, милосе́рдие и любы́/ суть тве́рдая основа́ния твоего́ по́двига и́ноческаго, свя́те./ Си́ми изря́дно сия́я,/ богому́дрый игу́мен яви́лся еси́.

Добродете́льми мно́гими укра́шен,/ вои́стину добр и́ноком наста́вник показа́лся еси́, о́тче,/ путево́дствуя сих сло́вом и де́лом./ Те́мже нас, в добродете́лех

убо́**гих,/ твои́ми моли́твами к Ца́рствию Небе́сному упра́ви.**

Богоро́дичен: В дни нестрое́ний и ско́рби,/ егда́ подви́жется ве́ра и упова́ние христиа́н,/ неотсту́пною защи́тою Твое́ю/ соблюди́ расточе́нныя о́вцы ста́да Сы́на Твоего́, Пречи́стая.

Песнь 5

Ирмо́с: *Вску́ю мя отри́нул еси́/ от лица́ Твоего́, Све́те незаходи́мый,/ и покры́ла мя есть чужда́я тьма, окая́ннаго,/ но обрати́ мя и к све́ту за́поведей Твои́х// пути́ моя́ напра́ви, молю́ся.*

Возвели́чил еси́, Го́споди, Це́рковь Росси́йскую,/ введя́ сию́ в чин Патриа́рший/ избра́нием пе́рваго Патриа́рха Росси́йскаго, свята́го Ио́ва достосла́внаго,/ его́же с любо́вию воспева́ем.

Изволе́нием Бо́жиим первосвяти́тель Росси́йския Це́ркве поста́влен бе,/ преподо́бне о́тче Ио́ве,/ те́мже и досто́йное украше́ние и сла́ва тоя́ яви́лся еси́.

Возра́довася па́ства Росси́йская,/ ви́дящи тя досто́йна первосвяти́теля,/ вои́стину отца́ ми́лостиваго и печа́льника изря́днаго.

Богоро́дичен: Ма́ти Бо́жия!/ Избра́нник Твой вои́стину бе святи́тель Ио́в,/ я́ко, ещё́ ему́ о́троку су́щу,/ во оби́тели Твоего́ Успе́ния, я́же в Ста́рице, благоче́стию навы́че,/ та́кожде и в хра́ме Твоего́ Успе́ния гра́да Москвы́/ Патриа́ршаго са́на удосто́ися.

Песнь 6

Ирмо́с: *Моли́тву пролию́ ко Го́споду/ и Тому́ возвещу́ печа́ли моя́,/ я́ко зол душа́ моя́ испо́лнися/ и живо́т мой а́ду прибли́жися,/ и молю́ся, я́ко Ио́на:// от тли, Бо́же, возведи́ мя.*

Мно́ги по́двиги ко просвеще́нию иновёрных люде́й земли́ Ру́сския/ подъя́л еси́, свя́те Ио́ве,/ и́стине Христо́вой сих научая́/ и в добродете́лех укрепля́я.

Возвеселя́тся днесь, зе́мли Каза́нския, Астраха́нския и Сиби́рския,/ име́юще своего́ изря́днаго ревни́теля благове́стия/ и усе́рднаго предста́теля пред Бо́гом, Ио́ва всеблаже́ннаго.

Ликовству́йте ны́не, преде́лы Каре́льския и ины́я страны́ полу́нощныя,/ почита́юще святи́теля Ио́ва,/ кла́сы ве́ры Правосла́вныя в вас возрасти́вшаго.

Богоро́дичен: Обогати́ся земля́ Росси́йская/ явле́нием честны́х ико́н Твои́х, Пресвята́я Де́во,/ Ио́ву святи́тельствующу,/ и ны́не проба́ви ми́лость Твою́ почита́ющим их.

Конда́к, глас 7:

В годи́ну лю́тых искуше́ний/ многострада́льному Ио́ву подо́бяся,/ в же́ртву жи́ву и непоро́чну/ себе́ Христу́ принесл еси́,/ обрати́в па́ству к покая́нию,/ терпели́ве Ио́ве святи́телю,/ моли́ и нам за вся благодари́ти Го́спода/ и всегда́ воздава́ти// сла́ву Бо́гови.

Песнь 7

Ирмо́с: *О́троцы евре́йстии в пещи́/ попра́ша пла́мень дерзнове́нно/ и на ро́су огнь преложи́ша, вопию́ще:// благослове́н еси́, Го́споди Бо́же, во ве́ки.*

Всеве́дец Госпо́дь предуготова́ тя, первосвяти́телю,/ я́ко стра́жа неусы́пна земли́ Ру́сския во времена́ сму́тная,/ во е́же сохрани́ти ве́ру пра́вую и благоче́стие, подвиза́я всех взыва́ти:/ благослове́н еси́, Бо́же оте́ц на́ших.

Ре́вностию о ве́ре распаля́ем и любо́вию к оте́честву горя́,/ самозва́ннаго лжеца́ и изме́нника небоя́зненно обличи́л еси́, святи́телю,/ ве́рныя же научи́л еси́ взыва́ти:/ благослове́н еси́, Бо́же оте́ц на́ших.

О нра́вах до́брых и благоче́стии во кли́рицех и миря́нех при́сно ревну́я, блаже́нне,/ повеле́л еси́ мно́гия свяще́нныя кни́ги печа́тати,/ да сло́во Бо́жие всех дости́гнет./ Те́мже и нас, соверша́ющих па́мять твою́, во благоче́стии утверди́, во е́же пе́ти:/ благослове́н еси́, Бо́же оте́ц на́ших.

Богоро́дичен: Не устраши́ тебе́, святи́телю, я́рость вра́жия,/ егда́ изме́нницы нечести́вии, я́ко зве́рие ди́вии,/ совлеко́ша с тебе́ ри́зы свяще́нныя./ Ты же, боле́знуя се́рдцем о па́стве свое́й, взыва́л еси́:/ спаси́ и утверди́ Правосла́вие, Влады́чице Богоро́дице,/ благослове́нная во ве́ки.

Песнь 8

Ирмо́с: ***На горе́ святе́й просла́вльшася/ и в купине́ огне́м Присноде́вы Моисе́ови та́йну я́вльшаго,/ Го́спода по́йте// и превозноси́те во вся ве́ки.***

Острозре́нный ра́зум,/ благозву́чен глас, па́че сла́вия,/ красоту́ добро́тную и ина́я дарова́ния/ даде́ ти, святи́телю, Влады́ка Госпо́дь./ Вои́стину сосу́д избра́н,/ запечатле́н Бо́жиими дарова́ньми, яви́лся еси́.

Страда́льцу дре́внему/ не то́чию тезоимени́т быв, о́тче преподо́бне,/ но и ве́рностию Го́споду, та́кожде и испове́данием ве́ры/ подо́бник изря́дный тому́ яви́лся еси́.

Был еси́ вои́стину оте́ц и богомо́лец люде́й твои́х,/ от напа́стей сих заступа́яй,/ сего́ ра́ди и́мя твое́ просла́вися/ во всем оте́честве Росси́йстем, блаже́нне И́ове.

Богоро́дичен: **Ма́ти Бо́жия Пречи́стая,/ ско́рби при́сных рабо́в Твои́х ве́си,/ по́мощь незри́мую и тве́рдую нам низпосли́ моли́твами избра́нника Твоего́,/ первосвяти́теля Росси́йскаго, И́ова достосла́внаго.**

Песнь 9

Ирмо́с: ***Ужасе́ся о сем Не́бо,/ и земли́ удиви́шася концы́,/ я́ко Бог яви́ся челове́ком пло́тски/ и чре́во Твое́ бысть простра́ннейшее Небе́с./ Тем Тя, Богоро́дицу,// А́нгелов и челове́к чинонача́лия велича́ют.***

За́поведь Госпо́дню о милосе́рдии/ до́бре испо́лнил еси́, святи́телю./ Сего́ ра́ди о всех приходя́щих к тебе́/ милосе́рдовал еси́ изря́дно.

Хра́ми Бо́жии во мно́зех граде́х/ тобо́ю, святи́телю, поста́влени бы́ша,/ украша́ющии и освяща́ющии зе́млю Ру́сскую,/ в ни́хже и днесь безкро́вная же́ртва о всех и за вся прино́сится Влады́це.

Богому́драго святи́теля и до́браго де́лателя на ни́ве Госпо́дней/ ве́мы тя, свя́те И́ове,/ те́мже и служе́ние твое́ высо́кое велича́ем.

Богоро́дичен: **Ты еси́ прибе́жище на́ше, Богора́дованная Влады́чице,/ лю́дие бо Росси́йстии и́мут Тя**

Путеводи́тельницу ко спасе́нию/ и словесы́ святи́теля И́ова взыва́ют:/ Ма́ти Бо́жия, спаси́ Правосла́вие.

Свети́лен:

Пе́рвенствуяй в Патриа́рсех Росси́йских,/ И́ове, пречу́дне о́тче наш,/ Ты испове́дник ве́ры Правосла́вныя тверд и непоколеби́м яви́лся еси́./ Те́мже мо́лим Тя:/ Це́рковь и страну́ Росси́йскую укрепи́ и па́ству твою́ поми́луй.

Сла́ва, и ны́не, пра́здника или́ Богоро́дичен:

К Тебе́ простира́ем моле́бныя ру́це, Влады́чице,/ всех нас огради́/ моли́тв ра́ди и предста́тельством первоиера́рха Росси́йскаго И́ова,/ преслáвнаго отца́ на́шего.

На хвали́тех, а́ще пра́здник, стихи́ры пра́здника 3 и свята́го 3.

А́ще кроме́ пра́здника, стихи́ры свята́го на 4, глас 2.

Подо́бен: До́ме Евфра́фов:

Преподо́бен и незло́бив,/ терпели́в и милосе́рден,/ войстину архиере́й Бо́жий/ был еси́, свя́те И́ове,// моли́ спасти́ся душа́м на́шим.

Просвеще́нием Христо́вым/ зело́ обогати́вшагося/ и ра́зум и́стинный стяжа́вшаго,/ восхваля́ем тя,// о́тче наш И́ове пребога́те.

Це́рковь Ру́сская возвели́чися,/ егда́ Сердцеве́дец Госпо́дь/ досто́йна тя Патриа́ршаго чи́на яви́/ и ве́рна стра́жа Правосла́вия показа́,// достохва́льне И́ове.

Преслáвна кончи́на и све́тлость лица́ твоего́/ свиде́тельство свя́тости твоея́ бысть./ Сего́ ра́ди я́ко уго́дника Бо́жия тя почита́ем/ и усе́рдно, хва́ляще, про́сим:// род Росси́йский, о́тче наш И́ове, не забу́ди.

Сла́ва, глас 8:

Сле́зно моли́лся еси́ ко Го́споду,/ первосвяти́телю И́ове,/ о е́же Це́ркви Росси́йстей/ при́сно в Православнóм ца́рстве пребыва́ти/ и госуда́рю Росси́йскому ле́та мно́га/ во здра́вии и благоче́стии ца́рствовати,/ да не воздви́гнет миродержи́тель тьмы ве́ка сего́/ сму́ты в земли́ на́шей,/ да ве́рнии в житии́ ти́хом пожи́ву́т/

и ца́рство Росси́йское// благоути́шно и непоколеби́мо да пребу́дет.

И ны́не, пра́здника или́ Богоро́дичен.

На Литурги́и слу́жба святи́тельская.

Моли́тва

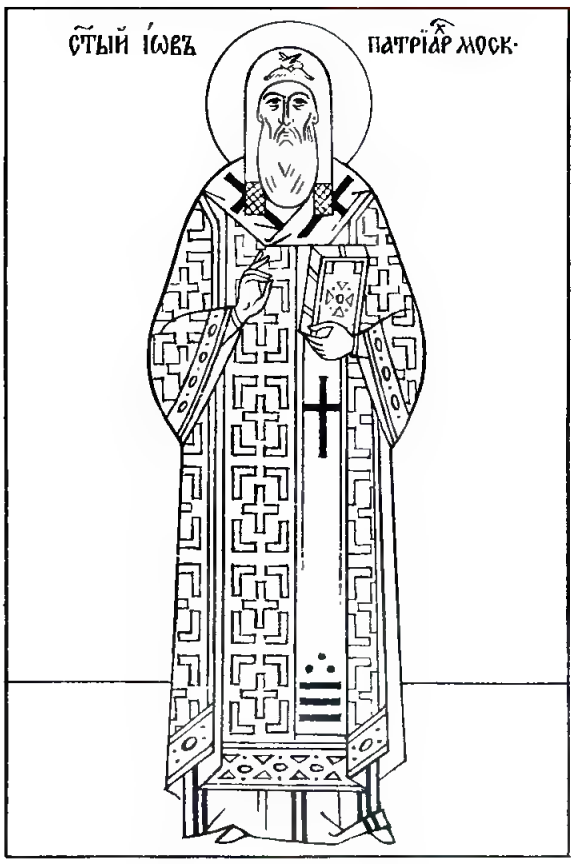

О преслáвне о́тче наш И́ове, пе́рвенец во Патриáрсех Росси́йских и ве́рный испове́дниче Христо́в! Во дни святи́тельства твоего́ му́дро Це́рковь Росси́йскую пасл еси́, лю́ди просвещáя и утверждáя сло́вом Христо́вы ве́ры, хрáмы и оби́тели созидáя, та́же Це́рковь Росси́йскую укрепля́я от мо́ря до мо́ря и да́же до грани́ц Сиби́рских. Тверд муж и испове́дник Православла́вныя ве́ры яви́лся еси́, о́тче, во времена́ попуще́ния Бо́жия, та́же поруга́ние и изгна́ние подъе́м, во оби́тели пусты́нней, иде́же и чин и́ноческий прия́л еси́, ду́шу твою́ в ру́це Бо́жии све́тло пре́дал еси́. Не престáй, свя́тче Бо́жий, первосвяти́телю Христо́в, лю́ди земли́ твоея́ укрепля́ти ве́ру Православла́вную кре́пко держáти и во смире́нии пребывáти. Град сто́льный Москву́ сохрани́ и от нахожде́ния лю́тых избáви. О святи́телю прети́хий и прему́дрый! Сподо́би и нас све́тлости рáди жития́ твоего́ смиренному́дрию поучáтися, да та́ко живу́ще, ми́рный коне́ц сподо́бимся прия́ти и Цáрствие Христá Сы́на Бо́жия получи́ти слáвными и ми́лостивыми моли́твами твои́ми. Ами́нь.

Житие **святителя Иова** смотри на страницах 94–97.

МЕСЯЦЕСЛОВ

Июнь

16 Святителя Тихона, епископа Амафунтскаго (†425) 5
Преподобнаго Тихона Медынскаго, Калужскаго (†1492) 13
Преподобнаго Тихона Луховскаго, Костромскаго (†1503) 28
Священномучеников: Тигрия пресвитера (†404); Гермогена, епископа Тобольскаго; Ефрема, Михаила, Петра пресвитеров (†1918). Преподобных: Никифора Калужскаго (XV–XVI); Моисея Оптинскаго (†1862). Мучеников: 5-ти в Никомидии; 40 римлян; Евтропия чтеца (†404); Константина (†1918). Святаго Кайхосро, Грузинскаго (†1558).

17 Святых мученик Мануила, Савела и Исмаила (†362) 45
Преподобных Никиты, Кирилла, Никифора, Климента и Исаака, братьев Алфановых, Новгородских (XIV) (службу зри 4 мая) 52
Святаго апостола Аетия, просветителя Эфиопии (I). Священномученика Филонида, епископа Курийскаго († ок. 306). Преподобных: Иосифа пустынника (IV); Пиора (IV); Анании, иконописца Новгородскаго (†1581). Преподобномученика Никандра (†1918). Мучеников: Шалвы, князя Ахалцихскаго (†1227); 10 000 Грузинских (†1227).

18 Празднование Пресвятей Владычице нашей Богородице и Приснодеве Марии ради иконы Ея, именуемыя «Боголюбская» (1157) 54
Святых мученик Леонтия, Ипатия и Феодула († ок. 70–79) 73
Преподобнаго Леонтия канонарха, в Дальних пещерах почивающаго (XIV) 80
Священномучеников: Василия, Александра, Василия и Сергия пресвитеров (†1938). Преподобных: Леонтия пастыря; Еразма; Леонтия Прозорливаго, Афонскаго (†1605). Мученика Еферия († ок. 305).
Чтимых списков с Боголюбской иконы Вожия Матере, именуемых: Московская (1157); Зимаровская (XIII); Угличская (1654); Юрьевская (1771); Тульская (1771); Козловская (1771); Елатемская (1771); Усманская (1831); Тарусская (1848 и 1870).

19 Святаго апостола Иуды, брата Господня († ок. 80) 82
Святителя Иова, перваго Патриарха Московскаго и всея Руси (†1607) 94,597
Преподобнаго Паисия Великаго (V) 97
Преподобнаго Варлаама Пинежскаго, Важскаго (†1462) 123
Преподобнаго Паисия Хилендарскаго, Болгарскаго († после 1762) 138
Праведныя Марии, матере Иосиевыя (I). Преподобных: Зинона чудотворца (IV); Иоанна Отшельника (VI). Священномученика Асинкрита и дружины. Мученика Зосимы († ок. 89–117).

20 Святаго священномученика Мефодия, епископа Патарскаго (†312) 140
Святаго благовернаго князя Глеба Владимирскаго (†1175) 147
Святителя Гурия, перваго архиепископа Казанскаго (пренесение мощей 1630; †1563) 161
Святаго равноапостольнаго Наума Охридскаго (†910; службу зри 23 декабря) 181
Святителей: Левкия Исповедника, епископа Врунтисиопольскаго (V); Мины, епископа Полоцкаго (†1116); Каллиста, Патриарха Константинопольскаго († ок. 1363). Преподобных: Африкана; 2-х подвижников в пустыне. Мучеников: Инны, Пинны и Риммы (пренесение мощей в Алушту, I–II); Аристоклия пресвитера, Димитриана диакона и Афанасия чтеца († ок. 306); Крискента Испанскаго. Святаго Студия патрикия, основателя Студийскаго монастыря. Преложение мощей и одежд святых апостол Луки, Андрея, Фомы и Иоанна Богослова, пророка Елиссея и мученика Лазаря († ок. 956–970).
Иконы Божия Матере, именуемыя Моденская-Косинская.

21 Святаго мученика Иулиана Тарсийскаго († ок. 284–305) 184
Святаго мученика Иулиана Египетскаго и преподобныя Василиссы и с ними святых мученик Келсия, Мариониллы, Анастасия, Антония пресвитера, двадцати воинов и седми отрок (†313) 191
Преподобныя Анастасии († ок. 1200), матере святителя Саввы, перваго архиепископа и учителя Сербскаго 202
Святаго благовернаго князя Феодора Стародубскаго (†1330) 215
Преподобнаго Максима Грека (обретение мощей, 1996; †1556; службу зри 21 января).
Священномучеников: Терентия, епископа Иконийскаго (I); Павла пресвитера (†1938). Преподобных: Иулия пресвитера и Иулиана диакона († ок. 408–450); Георгия исповедника (†1932). Мучеников: Афродисия Кимнийскаго; Руфа;

Арчила II, царя Иверскаго (†744); Луарсаба II, царя Карталинскаго (†1622); Никиты Нижегородскаго (†1732).

22 Святаго священномученика Евсевия, епископа Самосатскаго (†380) 216
Священномученика Геннадия пресвитера (†1918). Преподобнаго Василия, игумена Паталарскаго. Мучеников: Зинона и Зины (†304); Галактиона, Иулиании и сына ее Сатурнина; Помпиана.

23 Празднование Пресвятей Владычице нашей Богородице и Приснодеве Марии ради сретения иконы Ея, именуемыя «Владимирская» (1480) 223
Собор Владимирских святых 240
Святителей: митрополитов Максима (†1305), Алексия (†1378), Ионы (†1461), Илариона (†1707); архиепископов Дионисия (†1385), Арсения (†1627); епископов Феодора (†1023), Симона (XII), Иоанна (†1214), Симона (†1226), Серапиона (†1275), Феодора (†1286), Василия Рязанскаго (†1295), Кирилла Ростовскаго (†1384), Софрония (†1654), Митрофана Воронежскаго (†1703). **Святых благоверных князей:** Глеба (†1015), Константина (†1129), Михаила и Феодора (XII) Муромских, Бориса Туровскаго († ок. 1160), Изяслава (†1165), Мстислава (†1172), Андрея Боголюбскаго (†1174), Глеба (†1174), Михаила (†1176), Петра Муромскаго (†1228), Георгия (†1238), Василько Ростовскаго (†1238), Всеволода, Мстислава, Владимира, Димитрия (†1238), Феодора (†1246), Святослава (†1253), Александра Невскаго (†1263), Димитрия (†1269), Димитрия (†1294), Феодора Стародубскаго (†1330). **Святых благоверных княгинь:** Ирины († ок. 1129), Февронии (†1228), Агафии, Феодоры, Марии и Христины (†1238), Евдокии (XIV). **Преподобных:** Никиты Переяславскаго (†1186), Илии Муромца, Печерскаго († ок. 1188), Пахомия архимандрита и Феодосия (†1237), Даниила Успенскаго (†1238), Михаила-верижника, Вязниковскаго (†1333), Сергия Радонежскаго (†1392), Романа Киржачскаго (†1392), Пахомия Нерехтскаго (†1384), Евфимия Суждальскаго († ок. 1404–1405), Стефана Махрищскаго († ок. 1406), Никона Радонежскаго (†1426), Космы Яхромскаго (†1492), Иова, архимандрита Владимирскаго (XV), Аркадия Вязниковскаго (†1592), Прохора и Вассиана Ястребских (†1592), Дионисия Переяславскаго (†1645), Лукиана Александровскаго (†1654), Корнилия Александровскаго (†1681), Зосимы Александровскаго († ок. 1713). **Преподобных жен:** Марии (в иночестве Марфы, †1206), Феодосии (в иночестве Евфросинии, †1244), Евфросинии Суждальския (†1250), Вассы Нижегородския (в иночестве Феодоры, †1378), Софии (†1542), Феодосии Муромския (XVII). **Мучеников:** Авраамия Болгарскаго (†1229), Митрофана архиепископа (†1238), Патрикия священномученика (†1411). **Святых праведных:** Саввы Мошокскаго (†1592), Георгия и Иулиании (†1604) Муромских, Карпа Медушевскаго, Ковровскаго (XVII). **Святых блаженных Христа ради юродивых:** Парфения (XVI), Киприана (†1622), Евдокии (†1776) Суждальских.
Святыя мученицы Агрипины († ок. 253–259) 263
Святаго праведнаго Артемия Веркольскаго (†1545) 270
Святителя Германа, архиепископа Казанскаго (пренесение мощей, 1714; †1567; службу зри 6 ноября) 284
Преподобнаго Иосифа Заоникиевскаго (†1612; службу зри 21 сентября) 285
Священномученика Митрофана, архиепископа Астраханскаго (†1919). Преподобных Антония и Иоанникия Заоникиевских (XVII). Мучеников: Евстохия, Гаия, Провия, Лоллия, Урвана и иных († ок. 286–310). Святыя Вассы.
Икон Божия Матере, именуемых: «Умиление» (Псково-Печерская, 1524); Заоникиевская (1588).

24 Рождество честнаго славнаго пророка, Предтечи и Крестителя Иоанна 287
Преподобнаго Антония Дымскаго, Новгородскаго († 1224; службу зри 17 января) 309
Святых праведных отроков Иакова и Иоанна Менюжских, Новгородских (обретение мощей, XVII; †1566–1569) 311
Святителя Никиты, епископа Ремесианскаго († ок. 420). Мучеников: семи братьев Орентия, Фарнакия, Ероса, Фирмоса, Фирмина, Кириака и Лонгина († ок. 284–305); Панагиота Кесарийскаго (†1765).

25 Святыя преподобномученицы Февронии девы († ок. 304) 312
Святых благоверных князя Петра (в иночестве Давида) и княгини Февронии (в иночестве Евфросинии), Муромских (†1228) 326
Священномученика Николая пресвитера (†1918). Преподобных: Симеона (V); Дионисия († после 1380) и Дометия (XIV), сподвижника его, Афонских. Преподобномученика Прокопия Смирнскаго (†1810). Преподобномучениц Леониды, Ливии и Евтропии (IV). Преподобнаго Никона Оптинскаго, исповедника (†1931). Мучениц Евфросинии и Феодоры. Святых Константина и Феодора.

26 Празднование в честь явления иконы Пресвятыя Владычицы нашея Богородицы и Приснодевы Марии, именуемыя «Тихвинская» (1383) 344
Преподобнаго Давида Солунскаго († ок. 527–548) 367
Святителя Дионисия, архиепископа Суждальскаго (†15 октября 1385) 375
Преподобнаго Тихона Луховскаго, Костромскаго (обретение мощей, 1569; †1503; службу зри 16 июня) 376, 28

Священномученика Георгия пресвитера (†1918). Преподобных: Иоанна, епископа Готфскаго (VIII); Анфиона. Мучеников: Петра и Павла братьев и Галликана Римских (IV). Святаго Ферапонта.

Икон Божия Матере, именуемых: Лидская (Римская, I); Нямецкая (1399); Седмиезерная (XVII).

27 Преподобнаго Сампсона Страннопримца († ок. 530) 377

Служба благодарственная Богу, в Троице Святей славимому, о великой, Богом дарованной победе над свейским королем Каролом вторымнадесять и воинством его, содеянной под Полтавою в лето от воплощения Господня 1709, месяца июня в 27-й день 384

Преподобнаго Амвросия Оптинскаго (обретение мощей, 1998; †1891; службу зри 10 октября).

Святыя праведныя Иоанны мироносицы (I). Священномученика Пиерия, пресвитера антиохийскаго. Преподобных: Луки пустынника; Иоанна отшельника; Севира пресвитера (VI); Георгия Иверскаго, Афонскаго (†1065); Мартина Туровскаго († после 1146); Серапиона Кожеезерскаго (†1611). Мучеников: Маркия и Маркии; Анекта Кесарийскаго († ок. 284–305). Святаго Маркеллина.

28 Празднование Пресвятей Владычице нашей Богородице и Приснодеве Марии ради иконы Ея, нарицаемыя «Троеручица», яже во Святей Горе Афонстей (VIII)..... 408

Преподобных Сергия и Германа Валаамских († ок. 1353)..... 431

Святых и чудотворцев, безсребренник Кира и Иоанна (пренесение мощей, 412) 448

Преподобнаго Ксенофонта Робейскаго (†1262)..... 456

Преподобных: Павла врача; Улкиана; Магна; Сергия магистра (IX). Мучеников: Паппия († ок. 284–305); Македония; Иосифа и дружины его; двух отроков распятых; трех, иже из Галатии; семидесяти в Скифополи, мечем убиенных. Святыя Сеии Тавроменийския.

29 Святых славных и всехвальных и первоверховных апостол Петра и Павла († ок. 67) 457

Икон Божия Матере, именуемых Касперовская (1853–1855); Дуниловская (XIX).

30 Собор святых славных и всехвальных апостол дванадесяти: Петра, Андрея, Иакова Зеведеева, Иоанна Богослова, брата его, Филиппа, Варфоломея, Фомы, Матфея, Иакова Алфеева, Иуды Иаковля (Фаддея), Симона (Зилота) и Матфия 481

Преподобнаго Петра, царевича Ордынскаго, Ростовскаго чудотворца (†1290) 514

Святаго благовернаго царя великомученика Стефана Уроша третияго, Дечанскаго, Сербскаго (пренесение мощей, 1338; †1331)..... 527

Святителя Софрония, епископа Иркутскаго (прославление, 1918; †1771; службу зри 30 марта)..... 541

Мучеников: Мелитона; Петра, иже из Синопы; Перпетуи; Михаила садовника, Афинскаго (†1770). Святыя благоверныя царицы Грузинския Динары (X).

Икон Божия Матере, именуемых: Волынская (1709) 542

Балыкинская (1711), Горбаневская (XVIII).

В Неделю первую после праздника святых апостол Петра и Павла

Всех святых, в земли Тверской просиявших 544

Святителей: перваго Святейшаго Патриарха Московскаго и всея Руси Иова (†1607); митрополитов Филиппа, Московскаго и всея Руси (†1569), Серапиона, Сарскаго и Подонскаго (†1659); архиепископов Моисея, Новгородскаго и Псковскаго (†1362), Гурия, Казанскаго и Свияжскаго (†1563), Германа, Казанскаго и Свияжскаго (†1567), Феоктиста Тверскаго (†1609), Нектария, Тобольскаго и Сибирскаго (†1667); епископов Тверских Симеона (†1289), Феодора Добраго (†1367), Арсения (†1409), Акакия (†1567), Варсонофия (†1575), Тихона, Воронежскаго и Елецкаго (†1783). **Святых благоверных князей:** Георгия Владимирскаго (†1238), Василия Ростовскаго (†1238); Владимира Ржевскаго (XIII), Михаила Тверскаго (†1318), Михаила Александровича Тверскаго и Микулинскаго (†1405), Димитрия Краснаго, Бежецкаго (†1441). **Святых благоверных княгинь:** Агриппины Ржевския (XIII), Ксении Тверския (XIV), Анны Кашинския (†1338), Иулиании Новоторжския (†1406). **Преподобных:** Ефрема Новоторжскаго (†1053), Аркадия Вяземскаго и Новоторжскаго (†1053), Савватия Тверскаго († ок. 1434), Евфросина Оршинскаго († ок. 1460), Варсонофия Тверскаго († ок. 1459), Саввы Тверскаго (†1467), Саввы Вишерскаго (†1460), Макария Калязинскаго (†1483), Ефрема Перекомскаго (†1492), Нектария Бежецкаго (†1494), Паисия Углечскаго (†1504), Иосифа Волоцкаго (†1515), Корнилия Комельскаго (†1537), Нила Столобенскаго (†1554), Максима Грека (†1556), Арсения Новгородскаго (†1570), Трифона Печенегскаго (†1583), Ксенофонта Тутанскаго (XVI), Антония Леохновскаго (†1611), Дионисия Радонежскаго (†1633), Антония Краснохолмскаго (†1642). Преподобныя Параскевы, игумении Ржевския. **Святых блаженных** Георгия (†1015), Константина Новоторжскаго (XVI).

Богородичны..... 572

Богослужебное издание
Печатается по изданию 1986 года с дополнениями

Подписано в печать 06.06.2002
Формат 70x108/16. Печать офсетная. Тираж 5000 экз. Заказ 3912.
Издательский Совет Русской Православной Церкви
119435, Москва, Погодинская ул., д. 20, корп. 2
ЛП № 05181 от 25.06.01

Отпечатано с готовых диапозитивов издательства.
ОАО «Тверской полиграфический комбинат»
170024, г. Тверь, пр-т Ленина, 5.